

African  
Statistical  
Yearbook

Annuaire  
statistique  
pour l'Afrique

2019





**African Statistical Yearbook**

**Annuaire Statistique pour l'Afrique**

**2019**

Designations employed in this publication do not imply the expression of any opinion on the part of the African Development Bank Group (AfDB), the African Union Commission (AUC) and the United Nations Economic Commission for Africa (ECA) concerning the legal status of any country or territory, or the delimitation of its frontiers. While every effort has been made to present reliable information, the three institutions accept no responsibility whatsoever for any consequences of its use.

**Economic Commission for Africa**

*P.O. Box 3001  
Addis Ababa, Ethiopia  
Tel: +251 11 551 7200  
Fax: +251 11 551 0365  
Email: [ecainfo@un.org](mailto:ecainfo@un.org)  
[www.uneca.org](http://www.uneca.org)*

**African Development Bank Group**

*Avenue Joseph Anoma  
01 BP 1387  
Abidjan 01, Côte d'Ivoire  
Tél. (Standard) : +225 20 26 10 20  
Email: [Statistics@afdb.org](mailto:Statistics@afdb.org)  
[www.afdb.org](http://www.afdb.org)*

**African Union Commission**

*P.O. Box 3243  
Roosevelt Street (Old Airport Area)  
W21K19 Addis Ababa, Ethiopia  
Tel: (251) 11 518 26 74  
Fax:(251) 11 551 78 44  
Email: [austatdivision@africa-union.org](mailto:austatdivision@africa-union.org)  
[www.au.int](http://www.au.int)*

Les dénominations employées dans cette publication n'impliquent, de la part de la Banque africaine de développement (BAD), la Commission de l'union africaine (CUA) et la Commission économique pour l'Afrique des Nations Unies (CEA) aucune prise de position sur le statut juridique ou le tracé des frontières des pays. Tout en s'étant efforcées de présenter des informations aussi fiables que possible, les trois institutions déclinent toute responsabilité quant à l'usage qui pourrait être fait de ces données.

**Commission économique pour  
l'Afrique**

*P.O. Box 3001 Addis Abeba,  
Ethiopie  
Tel: +251 11 551 7200  
Fax:+251 11 551 0365  
Email: [ecainfo@un.org](mailto:ecainfo@un.org)  
[www.uneca.org](http://www.uneca.org)*

**Groupe de la Banque africaine  
de développement**

*Avenue Joseph Anoma  
01 BP 1387  
Abidjan 01, Côte d'Ivoire  
Tél. (Standard) : +225 20 26 10 20  
Email: [Statistics@afdb.org](mailto:Statistics@afdb.org)  
[www.afdb.org](http://www.afdb.org)*

**Commission de l'Union africaine**

*P.O. Box 3243  
Roosevelt Street (Old Airport Area)  
W21K19 Addis Abeba,  
Ethiopie  
Tel: (251) 11 518 26 74  
Fax:(251) 11 551 78 44  
Email: [austatdivision@africa-union.org](mailto:austatdivision@africa-union.org)  
[www.au.int](http://www.au.int)*

Design/layout by ECA's African Centre for Statistics  
Printed in Addis Ababa, Ethiopia by the ECA Printing and Publishing Unit. ISO 14001:2004 certified.  
Printed on chlorine free paper.

ISSN 0252-5488

Sales no.: B.17.II.K.3

ISBN: 978-92-1-025173-0

eISBN: 978-92-1-060925-8

The African Statistical Yearbook 2019 was prepared under the aegis of the African Statistical Coordination Committee (ASCC) set up by major continental organizations dealing with statistical development, namely: the African Development Bank (AfDB), the African Union Commission (AUC), and the United Nations Economic Commission for Africa (ECA) within the framework of the implementation of the Reference Regional Strategic Framework for Statistical Capacity Building in Africa (RRSF).

It was prepared under the overall guidance of Mr. Oliver J.M. Chinganya, Director, African Centre for Statistics (ACS) of ECA, Dr. Charles Leyeka Lufumpa, Director, the Statistics Department of the AfDB, Mr. Jean-Denis Gabikini Acting Director, Economic Affairs Department (AUC), and the leadership of Mr. Louis Koua Kouakou, Division Manager at the AfDB, Dr. Leila Ben Ali, Head of Statistics Division at AUC, and Mr. Molla Hunegnaw at ECA.

The joint AfDB-AUC-ECA Technical Team comprised the following personnel. From the AfDB: Mr. Slaheddine Saidi, Mr. Chaouch Anouar, Mr. Christophe Baradandikanya, Mr. Mohamed Ben M'Barek, Mr. Kadisha Mbiya Hilaire, Ms Amel Kchouk, and Mr. Jerbi Slim. From the ECA: Mr. Negussie Gorfe, Mr. David Boko, Mr. Yared Bekele, Ms. Meaza Bekele, Mr. Tesfaye Belay, Mr. Elias Fisseha, Mr. Gulilat Tesfaye, Mr. Haile Mulualem, Mr. Thomas Sinmegn and Mr. Yonathan Tadesse, Mr. Amdeberhan Getachew and Mr. Ali Yedan From the AUC: Dr. Leila Ben Ali, Dr. Jose Awong Alene, Mr. Nougbodohou Samson Bel-Aube, Mr Zildas Crépin Nzingula, Ms Donia Hamouda, Mrs. Selamawit Mussie, Mr. Gildas C. Nzingoula, Mr. Musaemura Guest Charumbira and Mr Bernd Stuk.

The following National Data Focal persons: provided useful data for their respective countries: Benin: Akohonwe D. Marcel, Burkina Faso: Nakelse Pascal, Burundi: Nizigiyimana Venerand, Cabo Verde: Danilton Tavares,

L'annuaire statistique pour l'Afrique 2019 a été élaboré sous l'égide du Comité africain de coordination de la statistique (CACS) adopté par les principales organisations du continent en charge du développement de la statistique, à savoir, la Banque africaine de développement (BAD), la Commission de l'union africaine (CUA), et la Commission économique pour l'Afrique des Nations Unies (ECA) dans le cadre de la mise en œuvre du Cadre Stratégique Régional de Référence pour le renforcement des capacités statistiques en Afrique (CSRR).

Il a été conçu sous la direction générale de M. Oliver J.M. Chinganya, Directeur, Centre Africain pour les Statistiques (CAS) de la CEA, de Dr. Charles Leyeka Lufumpa, Directeur du Département des statistiques de la BAD, de M. Jean-Denis Gabikini, Directeur par interim du Département des affaires économiques de la CUA et sous la conduite de M. Louis Koua Kouakou, Chef de Division à la BAD, Dr. Leila Ben Ali, Chef de la Division Statistique de la CUA et M. Molla Hunegnaw à la CEA.

L'équipe technique conjointe BAD, CUA, CEA a été composée du personnel suivant. Pour la BAD : M.Slaheddine Saidi, M. Chaouch Anouar, M. Christophe Baradandikanya, M. Mohamed Ben M'Barek, M. Kadisha Mbiya Hilaire, Mme Amel Kchouk, et M. Jerbi Slim. Pour la CEA : M. Negussie Gorfe, M. David Boko, M. Yared Bekele, Mme. Meaza Bekele, M. Tesfaye Belay, M. Elias Fisseha, M. Gulilat Tesfaye, M. Haile Mulualem, M. Thomas Sinmegn, M. Yonathan Tadesse M. Amdeberhan Getachew et M. Ali Yedan. Pour la CUA : Dr. Leila Ben Ali, Dr. Jose Awong Alene, M. Nougbodohou Samson Bel-Aube, M. Zildas Crépin Nzingula, Mme Donia Hamouda, Mme Selamawit Mussie, M. Gildas C. Nzingoula, M. Musaemura Guest Charumbira et M. Bernd Stuk

Les Correspondants Nationaux des Données (CND) suivants ont fourni des données pour leur pays: Benin: Akohonwe D. Marcel, Burkina Faso: Nakelse Pascal, Burundi: Nizigiyimana Venerand, Cabo Verde: Danilton Tavares,

# Production team Équipe de production

2019

Chad: Mbaiogoum Tinro, Comoros: Achirafi Youssouf Mbechezi, Cote d'Ivoire: Katchire Serena Michelle, DR Congo: Ntambwe Mpungwe Dieudonne, Egypt: Ihab Gad, Equatorial Guinea: Ciriaco Edjang Esono, Ethiopia: Dawit Berhanu Mamo, Gabon: Nze Claudia Emeline, Ghana: Edward Asuo Afram, Guinea-Bissau: Mendis Osvaldo Cristo, Guinee: Sayon Oulaye, Kenya: Benjamin Muchiri, Madagascar: Ando Rahasimbelonirina, Maroc: Kada Sakina, Malawi: Lameck Biziweck Million, Mauritania: Mohamed Essaleck, Mauritius: Ramlukon Heemandanee Devi, Mozambique: Felicidade Pires, Namibia: Aloysius Tshechama, Niger: Daouda Baoua Ahamed, Nigeria: Elisha Ajebiyi Fafunmi, Sao Tome et Principe: Fernandes De Freitas Adelino, Senegal: Jean Paul Diagne, Seychelles: Laura Ahtime, Somalia: Abdinasir Roble Abukar, South Sudan: David Chan Thiang, Sudan: Eltuhami Mohamed Ahmed, Eswatini: Hanson Dlamini, Tanzania: Gregory Luxford Elias Millinga, Togo: Telou Tchilabalo, Tunisia: Ouechtali Fethia, Uganda: James Ambayo, Zambia: Joseph Tembo, Zimbabwe: Godfrey Makware.

Tchad : Mbaiogoum Tinro , Comoros : Achirafi Youssouf Mbechezi , Cote d'Ivoire : Katchire Serena Michelle, Congo, Rep. Dem : Ntambwe Mpungwe Dieudonne, Egypte : Ihab Gad , Guinée Equatoriale: Ciriaco Edjang Esono , Ethiopie: Dawit Berhanu Mamo , Gabon : Nze Claudi Emeline , Ghana : Edward Asuo Afram , Guinée Bissau : Mendis Osvaldo Cristo , Guinee : Savon Oulaye, Kenya: Benjamin Muchiri , Madagascar : Ando Rahasimbelonirina , Maroc: Kada Sakina , Malawi : Lameck Biziweck Million , Mauritanie : Mohamed Essaleck , Maurice : Ramlukon Heemandanee Devi, Mozambique : Felicidade Pires, Namibie : Aloysius Tshechama , Niger : Daouda Baoua Ahamed , Nigéria : Elisha Ajebiyi Fafunmi , Sao Tome et Principe : Fernandes De Freitas Adelino, Sénégal : Jean Paul Diagne , Seychelles : Laura Ahtime , Somalie: Addinasir Roble Abukar, Soudan du Sud : David Chan Thiang , Soudan : Eltuhami Mohamed Ahmed, Eswatini : Hanson Dlamini, Tanzanie : Gregory Luxford Elias Millinga , Togo : Telou Tchilabalo , Tunisie : Ouechtali Fethia , Ouganda : James Ambayo , Zambia : Joseph Tembo, Zimbabwe : Godfrey Makware.

Foreword .....	10
Préface .....	
Introduction .....	12
Abbreviations and symbols used .....	14
Abréviations et sigles utilisés .....	
General Notes .....	16
Notes générales .....	
Opportunities and Challenges of the African Continental Free Trade Area (AfCFTA) .....	34
Opportunités et Défis de la Zone de Libre Echange Continentale Africaine-ZLECAf .....	
 Section I:       SUMMARY TABLES TABLEAUX RE SUMÉS	
1    Social and Demographic Indicators Indicateurs Démographiques et Sociaux	
1.1 Total mid-year population .....	73
Population totale au milieu de l'année	
1.2 Urban and female population (%) .....	74
Population urbaine et féminine (%)	
1.3 Economically active population .....	75
Population active	
1.4 Total international migrants .....	76
Effectifs en milieu d'année de migrants internationaux	
1.5 Adult illiteracy rate (%) .....	77
Taux d'analphabétisme des adultes (%)	
1.6 Gross enrolment ratio in primary .....	78
Taux brut de scolarisation au primaire	
1.7 Gross enrolment ratio in secondary .....	79
Taux brut de scolarisation au secondaire	
1.8 Pupil teacher ratio .....	80
Ratios élèves enseignants	
1.9 Gender parity index in primary, Total .....	81
Indice de parité de genre au primaire, Total	
1.10 Gender parity index in secondary, Total .....	82
Indice de parité de genre au secondaire, Total	
1.11 Primary health care .....	83
Soins de santé primaire	
2    Economic Statistics Statistiques économiques	
2.1 GDP at current market prices .....	85
PIB aux prix courant du marché	
2.2 Real GDP growth rate .....	86
Taux de croissance réelle du PIB	
2.3 GDP per capita .....	87
PIB par habitant	
2.4 Structure of GDP and gross value added (at current market prices) .....	88
Structure du PIB (aux prix courants du marché)	

# Table of Contents

## Table des matières

2019

2.5	Structure of uses (at current market prices).....	89
	<i>Structure de la demande (aux prix courants du marché)</i>	
2.6	Inflation (Average annual growth rates) (%) .....	90
	<i>Inflation (Taux de croissance moyenne annuel) (%)</i>	
2.7	Agricultural and food production Index .....	91
	<i>Indice de la production agricole et alimentaire</i>	
2.8	Industrial, mining and manufacturing production index .....	92
	<i>Indice de la production industrielle, minière et manufacturière</i>	
2.9	Electricity production by type .....	93
	<i>Production d'électricité par catégorie</i>	
3	Monetary and Financial Statistics	
	<i>Statistiques monétaires et financières</i>	
3.1	Broad money supply .....	95
	<i>Masse monétaire</i>	
3.2	Exchange rate indices .....	96
	<i>Indice des taux de change</i>	
3.3	Government finances .....	97
	<i>Finances publiques</i>	
4	External Sector	
	<i>Secteur extérieur</i>	
4.1	External debt .....	99
	<i>Dette extérieure</i>	
4.2	Balance of payments .....	100
	<i>Balance des paiements</i>	
4.3	Financial flows .....	101
	<i>Flux financiers</i>	
4.4	Intra-African trade by economic groupings in 2015 .....	102
	<i>Commerce intra-africain par zones économiques en 2015</i>	
5	Economic Infrastructure and Investment Climate	
	<i>Infrastructures économiques et climat des affaires</i>	
5.1	Tourism and infrastructure .....	104
	<i>Tourisme et infrastructure</i>	
5.2	Information and Communication Technology .....	105
	<i>Technologies de l'Information et de la Communication</i>	
5.3	Doing business in 2016 .....	106
	<i>Climat des affaires en 2016</i>	
6	Sustainable Development Goals / Agenda 2063 .....	108
	<i>Objectifs de développement durable / Agenda 2063</i>	
SECTION II COUNTRY TABLES		
<i>TABLEAUX PAR PAYS</i>		
1.	Algeria - <i>Algérie</i> .....	126
2.	Angola .....	132
3.	Benin - <i>Bénin</i> .....	138
4.	Botswana .....	144



# Table of Contents

## Table des matières

2019

5.	Burkina Faso .....	150
6.	Burundi .....	156
7.	Cabo Verde .....	162
8.	Cameroon - Cameroun .....	168
9.	Central African Republic - République Centrafricaine .....	174
10.	Chad - Tchad .....	180
11.	Comoros - Comores .....	186
12.	Congo .....	192
13.	Côte d'Ivoire .....	198
14.	Democratic Republic of the Congo - République Démocratique du Congo .....	204
15.	Djibouti .....	210
16.	Egypt - Égypte .....	216
17.	Equatorial Guinea - Guinée Équatoriale .....	222
18.	Eritrea - Érythrée .....	228
19.	Eswatini .....	234
20.	Ethiopia - Éthiopie .....	240
21.	Gabon .....	246
22.	Gambia - Gambie .....	252
23.	Ghana .....	258
24.	Guinea - Guinée .....	264
25.	Guinea Bissau - Guinée Bissau .....	270
26.	Kenya .....	276
27.	Lesotho - Lésotso .....	282
28.	Liberia - Libéria .....	288
29.	Libya - Libye .....	294
30.	Madagascar .....	300
31.	Malawi .....	306
32.	Mali .....	312
33.	Mauritania - Mauritanie .....	318
34.	Mauritius - Maurice .....	324
35.	Morocco - Maroc .....	330
36.	Mozambique .....	336
37.	Namibia - Namibie .....	342
38.	Niger .....	348
39.	Nigeria - Nigéria .....	354
40.	Rwanda .....	360
41.	São Tomé and Príncipe - São Tomé-et-Principe .....	366
42.	Senegal - Sénégal .....	372
43.	Seychelles .....	378
44.	Sierra Leone .....	384
45.	Somalia - Somalie .....	390
46.	South Africa - Afrique du Sud .....	396
47.	South Sudan - Soudan du Sud .....	402
48.	Sudan - Soudan .....	408
49.	Tanzania - Tanzanie .....	414
50.	Togo .....	420
51.	Tunisia - Tunisie .....	426
52.	Uganda - Ouganda .....	432
53.	Zambia - Zambie .....	438
54.	Zimbabwe .....	444



**2019**

**Foreword**  
**Avant-propos**

The African Statistical Yearbook (ASYB) 2019 is the tenth edition jointly produced by the African Development Bank (AfDB), the African Union Commission (AUC) and the United Nations Economic Commission for Africa (ECA). It is a result of the fruitful collaboration that exists among the three pan-African organizations within the field of statistics. This synergistic collaboration has two principal benefits: (1) it minimizes the risk of inconsistent information being produced by the three organizations, and (2) it reduces the reporting burden on member states, who might otherwise be obliged to submit data separately to each institution.

As with the previous eight editions, this 2019 edition presents a time series showing how African countries performed on several economic and social indicators over the period 2010–2018.

As our collective efforts to build the capacity of national statistical systems bear fruit, we are able to use more national data for the country tables, in some cases even to source data directly from online dissemination facilities of national statistical offices (NSOs) – as the custodians of countries' official statistics and coordinators of the National Statistical Systems.

Invariably, there are some data sets that have to be sourced from international organizations that have been designated to compile comparable statistics on specific themes for the whole world, including Africa. Still it is important that such series are confirmed by the countries so that any variations resulting, for instance from methodological differences, are reconciled before compiling the final figures in the ASYB. We have therefore continued to emphasize the importance of involving our member states in the validation process. In that regard, each country received a draft of the country tables to review and correct as necessary. Thereafter, representatives of selected NSOs were convened in a validation workshop for further discussion and clarification of outstanding issues.

Users of this publication may observe differences between figures published here and those published elsewhere. These are unavoidable as a result, for instance, of different release dates and associated

L'édition 2019 de l'Annuaire Statistique pour l'Afrique (ASA) est la dixième produite conjointement par la Banque Africaine de Développement (BAD), la Commission de l'Union Africaine (CUA) et la Commission Économique des Nations Unies pour l'Afrique (CEA). C'est le fruit du renforcement continu de la collaboration qui existe entre ces trois institutions panafricaines dans le domaine statistique. La production conjointe à travers un mécanisme panafricain donne à cette publication un sceau continental. Cette collaboration permet aux trois institutions de réduire : (1) le risque de publier des données incohérentes sur l'Afrique, et (2) le fardeau sur nos États membres qui, autrement, auraient à soumettre les mêmes données à trois reprises.

Comme les huit éditions précédentes, cette édition 2019 présente des séries temporelles montrant les performances des pays africains dans plusieurs domaines économiques et sociaux sur la période 2010–2018.

Nos efforts collectifs pour renforcer les capacités des systèmes statistiques africains ayant commencé à porter des fruits, nous sommes maintenant en mesure d'utiliser plus de données de sources nationales pour les profils statistiques des pays ; dans certains cas, nous sommes même en mesure de collecter des données directement à partir des systèmes de diffusion en ligne des Instituts Nationaux de la Statistique (INS) – en tant que dépositaires des statistiques officielles des pays et coordinateurs des Systèmes Statistiques Nationaux.

Inévitablement, certaines données doivent être collectées à partir de sources internationales qui ont été mandatées pour produire des statistiques comparables dans des domaines spécifiques pour le monde entier, y compris l'Afrique. Néanmoins, il est important que de telles séries soient confirmées par les pays de telle sorte que toutes les divergences, résultant par exemple de l'application de méthodologies différentes, soient réconciliées avant la diffusion des données définitives dans l'annuaire statistique. Nous avons par conséquent continué à souligner l'importance d'impliquer nos États membres dans le processus de validation. Dans cette optique, chaque pays a reçu une copie de la version initiale de son profil statistique afin d'en faire la revue et de réaliser des corrections le cas échéant. Ensuite, des représentants d'instituts nationaux de

stages of the datasets in the compilation process at the time of the respective releases. As a result of these differences, one may observe apparent discrepancies between values published in the 2019 edition of the ASYB, as member states or international data providers recompute data series based on improved or otherwise revised data points and/or models. Differences may also be observed between data from national sources and those published and disseminated by international organizations due to the fact that the latter may have been adjusted for comparability among countries.

The yearbook continues to serve the intended purpose of bringing together, in one volume, data on African countries for policy-makers, researchers and other users. We are therefore committed to continue producing, jointly, the African Statistical Yearbook on an annual basis. And bearing in mind that the original collection of the statistics takes place at the national level, we shall continue in our efforts, again jointly, to continuously reinforce the capacities of the national structures to produce quality and credible statistics, first for their development needs, and then to feed into appropriate continental and global databases and repositories.

la statistique choisis ont été invités à un atelier de validation pour continuer la discussion et apporter des éclaircissements sur des questions en suspens.

Les utilisateurs de cette publication ne manqueront pas d'observer des différences entre les données publiées ici et celles fournies par d'autres sources. Ceci est inévitable en raison, entre autres, des différentes mises à jour des données, tout au long du processus de compilation. Comme résultats de ces différences, l'on peut avoir l'impression qu'il y a des divergences entre les données publiées dans l'édition 2019 de l'annuaire statistique et celles publiées dans la présente édition. Ceci est dû au fait que les pays membres et les fournisseurs internationaux de données recalculent les séries en tenant compte de nouvelles informations et/ou de modèles plus récents. Des différences peuvent aussi apparaître entre les données issues de sources nationales et celles issues de sources internationales car ces dernières ajustent dans certains cas les données pour les rendre comparables sur le plan international.

L'annuaire statistique africain continue de servir sa mission qui est de regrouper en un seul volume des données sur les pays africains à l'usage des décideurs politiques, des chercheurs ainsi que d'autres catégories d'utilisateurs. Nous réaffirmons notre engagement à produire conjointement cette publication sur une base annuelle. Compte tenu du fait que la production de statistiques a lieu essentiellement au niveau national, nous continuerons nos efforts conjoints pour renforcer les capacités des structures nationales afin qu'elles soient en mesure de produire des statistiques fiables et de qualité, d'abord pour leurs propres besoins de développement, ensuite pour alimenter les bases de données continentales et mondiales.



**Mr. Oliver J. M. Chinganya**  
Director  
African Centre for Statistics  
United Nations Economic  
Commission for Africa



**Dr. Charles Leyeka Lufumpa**  
Director  
Statistics Department  
African Development Bank



**Mr. Jean-Denis Gabikini**  
Acting Director  
Economic Affairs Department  
African Union Commission

The Yearbook series is a result of joint efforts by major African regional organizations to set up a joint data collection mechanism of socioeconomic data on African countries as well as the development of a common harmonized database. The Joint African Statistical Yearbook is meant to break with the practices of the past where each regional/sub-regional organization was publishing statistical data on African countries of the continent in an inefficient way, leading to duplication of efforts, inefficient use of scarce resources, increased burden on countries and sending different signals to users involved in tracking development efforts on the continent. It is expected that the joint collection and sharing of data between regional institutions will promote wider use of country data, reduce costs and significantly improve the quality of the data and lead to better monitoring of development initiatives on the continent.

The data in this issue of the Yearbook are arranged generally for the years 2010 to 2018 or for the last nine years for which data are available.

The Yearbook is published in one volume consisting of two parts: a set of summary tables followed by country tables.

La série de publication de l'annuaire, est le résultat des efforts conjoints des principales organisations régionales africaines pour disposer d'un mécanisme commun de collecte des données socio-économiques et d'une base de données commune et harmonisée sur les pays africains. L'annuaire statistique commun marque le début d'une rupture avec les pratiques du passé où chaque organisation régionale/sous régionale éditait des données statistiques sur les pays africains d'une manière inefficace. En effet, ces anciennes pratiques conduisaient à la duplication des efforts, à une mauvaise utilisation des ressources rares et à l'accroissement des fardeaux sur les pays. En même temps, elles envoyaient des messages différents aux utilisateurs impliqués dans les efforts de suivi du développement du continent. On s'attend à ce que la collecte et le partage communs des données entre les institutions régionales favorisent une utilisation plus large des données des pays, réduisent leurs coûts d'accès, améliorent de manière significative leur qualité et conduit à un meilleur suivi des initiatives de développement du continent.

Le présent annuaire présente généralement les données sur la période allant de 2010 à 2018 ou sur les neuf dernières années pour lesquelles des données sont disponibles.

L'annuaire est édité en un volume composé de deux parties : un ensemble de tableaux synoptiques et un ensemble de profils-pays.

**2019**

**Abbreviations and symbols used  
Abréviations et sigles utilisés**

# Abbreviations and Symbols used

## Abréviations et sigles utilisés

2019

...	Data not available / <a href="#">Données non disponibles</a>
–	Magnitude zero or less than half of the unit used / <a href="#">Résultats rigoureusement nuls ou inférieurs à la moitié de l'unité utilisée</a>
ACBF	African Capacity Building Foundation / <a href="#">Fondation pour le renforcement des capacités en Afrique</a>
AEO/PEA	African Economic Outlook / <a href="#">Perspectives de l'Économie Africaine</a>
AfDB/BAD	African Development Bank / <a href="#">Banque Africaine de Développement</a>
AfDF/FAD	African Development Fund / <a href="#">Fonds Africain de Développement</a>
AFREC	African Energy Commission / <a href="#">Commission africaine sur l'énergie</a>
ACS/CAS	African Centre for Statistics / <a href="#">Centre Africain pour la Statistique</a>
AUC/CUA	African Union Commission / <a href="#">Commission de l'Union Africaine</a>
ADEA/ADEA	Association for the Development of Education in Africa / <a href="#">Association pour le Développement de l'Éducation en Afrique</a>
C.I.F./ c.a.f.	Cost, Insurance and Freight / <a href="#">cout, assurance, fret</a>
CPC/CCP	Central Product Classification / <a href="#">Classification Centrale des Produits des Nations Unies</a>
CPI/IPC	Consumer Price Index / <a href="#">Indice des Prix à la Consommation</a>
COMTRADE	United Nations Commodity Trade Statistics Database / <a href="#">Base de données des statistiques du commerce des Nations Unies</a>
ECA/CEA	Economic Commission for Africa / <a href="#">Commission Économique pour l'Afrique</a>
FAO	Food and Agriculture Organisation / <a href="#">Organisation des Nations Unies pour l'Alimentation et l'Agriculture</a>
F.O.B./FAB	Free On Board / <a href="#">Franco à bord</a>
IDA	International Development Association / <a href="#">Association Internationale de Développement</a>
ILO/BIT	International Labor Organization / <a href="#">Bureau International du Travail</a>
IMF/FMI	International Monetary Fund / <a href="#">Fonds Monétaire International</a>
ISIC/CITI	International Standard Industrial Classification / <a href="#">Classification Internationale Type par Industrie</a>
ITU/UIT	International Telecommunication Union / <a href="#">Union Internationale des Télécommunications</a>
M1	Broad Money / <a href="#">Masse monétaire</a>
M2	M1 + quasi money / <a href="#">M1+ «quasi monnaie»</a>
SDGs/ODDs	Sustainable Development Goals / <a href="#">Objectifs de développement durable</a>
ODA/APD	Official Development Assistance / <a href="#">Aide Publique au Développement</a>
SDR/DTS	Special Drawing Rights / <a href="#">Droits de Tirage Spéciaux</a>
SHaSA	Strategy for the Harmonization of Statistics in Africa / <a href="#">Stratégie pour l'Harmonisation des Statistiques en Afrique</a>
SNA/SCN	System of National Accounts / <a href="#">Système de Comptabilité Nationale</a>
UN/ONU	United Nations / <a href="#">Organisation des Nations Unies</a>
UNCTAD/ CNUCED	United Nations Conference on Trade and Development / <a href="#">Conférence des Nations Unies sur le Commerce et le Développement</a>
UNDATA	United Nations Statistical Databases / <a href="#">Bases des données statistiques des Nations Unies</a>
UNESCO	United Nations Educational, Scientific and Cultural Organization / <a href="#">Organisation des Nations Unies pour l'Éducation, la Science et la Culture</a>
UNPD	United Nations Population Division / <a href="#">Division de la Population des Nations Unies</a>
US/EU	United States / <a href="#">Etats-Unis d'Amérique</a>
WTO/OMC	World Trade Organization / <a href="#">Organisation Mondiale du Commerce</a>



**2019**

**General notes  
Notes générales**

The Statistics presented in the yearbook are, as possible in accordance with international recommendations and definitions. Where important deviations are known to exist, they are indicated in footnotes at the end of each country's table. Owing to the rounding of figures, the totals shown in tables do not always correspond exactly to the sum of their component items.

The sources of the data reported in this publication, consist of filled questionnaires from national data focal persons, national publications, national websites, national databases. International sources have been used to supplement missing data as well as for those variables solely produced by none national sources. Owing to variations in definition for some indicators, data presented in summary pages may be cited from international sources when comparing the data across countries.

## I. SOCIAL AND DEMOGRAPHIC INDICATORS

### Population

#### *Mid-year population*

Unless otherwise stated, the figures shown relate to de facto population. Population (Urban) refers to the number of persons living in areas defined as urban according to national definitions of this concept. Since national definitions differ, cross-country comparisons should be made with care.

#### *Migration*

The data component of the Joint Labour Migration Programme (JLMP) seeks to enhance collection, exchange, and utilization of gender and age disaggregated data on migrants' economic activity, employment skills, education, working conditions and social protection. The data collected in this section are coming from National Statistics Offices of the AU Member States.

#### *Average annual growth rate*

The number of people added to (or subtracted from) a population in a year due to natural increase

and net migration expressed as a percentage of the population at the beginning of the time period.

Average annual population growth is the exponential rate of growth of midyear population from year t-1 to t, expressed as a percentage.

#### *Crude birth rate*

Number of births over a given period divided by the person-years lived by the population over that period. It is expressed as number of births per 1,000 population.

#### *Crude death rate*

Number of deaths over a given period divided by the person-years lived by the population over that period. It is expressed as number of deaths per 1,000 population.

#### *Population by age groups*

Three age groups are used in order to highlight the proportion of active population vis-à-vis the dependant population. Population aged 15-64 is the number of people who could potentially be economically active, excluding children.

#### *Economically active population*

The economically active population comprises all employed and unemployed persons (including those seeking jobs for the first time). It covers employers, persons working on their own account, salaried employees, wage earners, unpaid family workers, and members of producers' co-operatives and members of the armed forces.

#### *Life expectancy*

Life expectancy at birth is the average number of years a new-born infant would live if prevailing patterns of mortality of the total population at the time of his/her birth were to stay the same throughout his/her life.

#### *Net reproduction rate*

The net reproduction rate is the average number of daughters that would be born to a woman if she passed through her lifetime conforming to the age-specific fertility and mortality rates of a given year. This rate is similar to the gross reproduction rate but takes into account that some women will die before completing their childbearing years.

## *Total fertility rate*

The total fertility rate is the average number of children that would be born per woman if she experiences no mortality and were subject to a given set of age-specific fertility throughout her lifetime.

## **Health**

### *Percentage of mothers provided at least one antenatal care*

Antenatal care coverage (at least one visit) is the percentage of women aged 15–49 with a live birth in a given time period that received antenatal care provided by skilled health personnel at least once during their pregnancy.

### *Percentage of deliveries attended by skilled health personnel*

Percentage of births attended by skilled health personnel (doctors, nurses or midwives) is the percentage of deliveries attended by health personnel trained in providing lifesaving obstetric care, including giving the necessary supervision, care and advice to women during pregnancy, labour and the post-partum period; conducting deliveries on their own; and caring for new-borns. Traditional birth attendants, even if they receive a short training course, are not included.

### *Births registered (%)*

The percent of births registered during a specified time period for a country or designated region.

### *Deaths registered (%)*

The percent of deaths registered during a specified time period for a country.

### *Physicians (per 10 000 population)*

Practising physicians, practising general practitioners, practising specialists refers to the number of physicians, general practitioners and specialists (including self-employed) who are actively practicing medicine in public and private institutions. The data should exclude dentists, stomatologists, qualified physicians who are working abroad, working in administration, research and industry positions. Data should include foreign physicians licensed to practice

and actively practicing medicine in the country. Data should be calculated to represent full-time equivalents.

### *Nurses (per 10 000 population)*

Nurses refers to the total number of nurses certified or registered and who actively practicing in public and private hospitals, clinics and other health facilities, including self-employed. Nursing assistants and midwives should be included. Data should exclude nurses who are working abroad, working in administrative, research and industry positions. The figures for physicians and nurses relate to those registered at the government offices.

### *Hospital beds - Total (per 10 000 population)*

The number of hospital beds is calculated for public and private hospitals.

### *Percentage of children provided the vaccines (BCG, DPT3, Polio, Measles)*

Child immunization measures the percentage of children ages 12-23 months who received specific vaccinations before 12 months or at any time. A child is considered adequately immunized against measles after receiving one dose of vaccine.

A child is considered adequately immunized against:

- diphtheria, pertussis (or whooping cough), and tetanus (DPT) after receiving three doses of vaccine;
- measles after receiving one dose of measles vaccine;
- tuberculosis after receiving Bacille Calmette-Guérin vaccine (BCG);
- Polio after receiving the three doses of polio vaccine.

### *Access to safe water*

It is measured by the number of people who have a reasonable means of getting an adequate amount of clean water, expressed as a percentage of the total population.

## **Education**

### *Student enrolment at specific level*

First level student enrolment is the number of pupils enrolled at the primary level of education, regardless

of age. Second level student Enrolment is the total number of students enrolled at the secondary level of education, regardless of age.

#### **Adult illiteracy rate**

Percentage of persons aged 15 and over who cannot read and write.

#### **Pupil-teacher ratio**

Pupil-teacher ratio is the average number of pupils (students) per teacher at a specific level of education in a given school-year.

#### **Gender parity index**

Gross rate of Registration on the Girls Boys, expressed as having a value of one when there is gender parity. Parity index between gender (PIG) measures progress in achieving gender parity in education participation and / or learning opportunities available to women compared to those available to men. This is a comparison of values assigned to women and men for a given indicator in a given year. It also reflects the level of development of women in society. This indicator should be disaggregated by level of education (pre-primary, primary and secondary).

## **II. NATIONAL ACCOUNTS**

This section provides information on national accounts. National accounts data provide essential information on the economic performance of African countries in terms of growth and structure of output, capital information, consumption and savings. National accounts data are obtained from various national sources and supplemented with data from international sources such as the UN Yearbook of National accounts, estimated data from AfDB and ECA African Centre for Statistics estimates and AUC Database as well. Where necessary, official figures have been adjusted to conform to the System of National Accounts (SNA). Many countries continue to compile their national accounts in accordance with the 1993 SNA, but more and more are adopting the 2008 SNA. A few countries still use concepts and classifications from older SNA guidelines, including valuations at factor cost and outdated industrial classifications, in describing major economic aggregates. Therefore, the tables presented in the yearbook are the result of compromising with these circumstances.

#### **Gross Domestic Product (GDP)**

Gross Domestic Product is an aggregate measure of production equal to the sum of the gross values added of all resident institutional units engaged in production (plus any taxes, and minus any subsidies, on products not included in the value of their outputs).

#### **GDP by kind of economic activity**

GDP by kind of economic activity gives value-added by the broad categories of the ISIC classification. Value added is evaluated at basic prices or factor cost at producer prices depending on the current practice in the country. Data is provided at current prices and in terms of growth rates over the previous year based on data at constant prices.

#### **Expenditure on GDP**

##### **General Government final consumption**

Government final consumption expenditure  
Government final consumption expenditure consists of expenditure, including imputed expenditure, incurred by general government on both individual consumption goods and services and collective consumption services.

##### **Household final consumption expenditure**

Household final consumption expenditure consists of the expenditure, including imputed expenditure, incurred by resident households on individual consumption goods and services, including those sold at prices that are not economically significant

##### **Private final consumption**

Household final consumption expenditure represents the final consumption of households and non-profit institutions. It includes imputed rent for owner-occupied dwellings but excludes purchases of dwellings and it also includes any statistical discrepancy.

Final consumption expenditure of non-profit institutions serving households (NPISHs)

Final consumption expenditure of non-profit institutions serving households (NPISHs) consists of the expenditure, including imputed expenditure, incurred by resident NPISHs on individual consumption goods and services

**Gross capital formation**

Gross capital formation consists of gross domestic fixed capital formation plus net changes in the level of inventories.

**Exports and imports of goods and services**

Exports and imports of goods and services refer to the value of goods and non-factor services provided to or from the rest of the world. They do not include receipts and payments for factor services such as investment income, interest and labour income. The data are generally estimated on the basis of foreign trade statistics and are not directly comparable with those from the balance of payments.

**III. INFLATION**

Inflation is commonly measured by the annual percent changes in Consumer price index. Consumer price index (CPI) shows the cost of acquisition of a basket of goods and services purchased by the average consumer. Weights for the computation of the index numbers are obtained from household budget surveys. CPI data are provided by the national statistical systems, mainly by the national bureau of statistics or Central banks.

**IV. AGRICULTURAL PRODUCTION****Agricultural production**

The data on major crops produced is obtained from the National Statistical Offices of the following countries; Burkina Faso, Burundi, Cameroon, Congo, Côte d'Ivoire, Democratic Republic of Congo, Gabon, Gambia, Guinea-Bissau, Kenya, Lesotho, Madagascar, Malawi, Mali, Mauritania, Mauritius, Morocco, Mozambique, Nigeria, Senegal, Sudan, Eswatini, Zambia, and Zimbabwe. For the remaining countries the data is obtained from the online database of the Food and Agricultural Organization (FAO). For those countries, the five major crops per country are obtained by calculating the average yearly production of each crop produced by a given country (considering only years when the crop is produced); and ranking it in descending order.

**Agricultural and food production index**

The various indices of agricultural production illustrate the relative level of the aggregate volume of agricultural production for each year, in comparison with the base period 2004-2006. These indices of agricultural production obtained from the FAO online database are computed using the Laspeyres formula, using the price weighted sum of the production of various commodities less seed and feed. The price used for weighting the production quantity of each commodity is the average price during the years indicated as the base year.

**V. MINING PRODUCTION**

The sources of the data reported are national statistical offices (for those countries for which the AfDB, AUC and ECA questionnaire was sent), the United Nations Industrial Commodity Database accessed through UNDATA (at <http://data.un.org/>) and the United Nations Industrial Commodity Yearbook. Data for some of the minerals were also obtained from British Geological Survey, and the United States Geological Survey website.

**VI. ENERGY**

The data provided for this section are mainly from the African Energy Commission (AFREC) based in Algiers and missing data are supplemented from United Nations Energy Statistical Yearbook and the Energy Database which could be accessed through UNDATA (at <http://data.un.org/>).

**Electricity production**

The figures reported for production refer to gross generation of electricity, which include the consumption by station auxiliaries and any losses in transformers as well as electricity generated by pumping stations without deducting the electric energy consumed by the pumps. The production of electricity could fall into public utilities, whose primary purpose is to generate and transmit electric energy for use by the public, and self-producers, undertakings which produce electric energy intended, in whole or in part, for their own uses.

## VII. TOURISM AND INFRASTRUCTURE

### *Tourism*

Data on Tourism have been primarily collected from National sources, and where national sources are not available, from the online databases UNWTO and Tourism Decision Metrics of Tourism Economics.

The indicators published are the number of arrivals in the country, the number of hotel rooms, overnight stays, tourism receipts, Tourism total contribution to GDP and Tourism total contribution to employment. The number of tourists to a country, unless otherwise stated, refers to all persons (checked at the frontier) travelling for pleasure, health, business, meetings or studies and stopping in that country for twenty-four hours or more. The figures exclude immigrants and residents in a frontier zone.

### **Infrastructure**

#### *Paved road (% of total)*

Paved roads are those surfaced with crushed stone (macadam) and hydrocarbon binder or bituminized agents, with concrete, or with cobblestones, as a percentage of all the country's roads, measured in length.

#### *Total network (Railways-km)*

Rail lines are the length of railway route available for train service, irrespective of the number of parallel tracks.

#### *Main telephone Lines*

Telephone lines are fixed telephone lines that connect a subscriber's terminal equipment to the public switched telephone network and that have a port on a telephone exchange. Integrated services digital network channels and fixed wireless subscribers are included.

### *Mobile cellular subscribers*

Mobile cellular telephone subscriptions are subscriptions to a public mobile telephone service using cellular technology, which provide access to the public switched telephone network. Post-paid and prepaid subscriptions are included.

## VIII. FINANCIAL AND MONETARY STATISTICS

### *Monetary statistics*

Data for this section are essentially obtained from the IMF International Financial Statistics Database and National Central Banks.

#### *Money supply (M1)*

Money supply comprises transferable deposits and currency outside deposit money banks.

#### *Quasi money*

Quasi money comprises time, savings and foreign currency deposits.

#### *Net foreign assets*

Net foreign assets equal the sum of foreign assets, less the sum of foreign liabilities of monetary authorities and deposit money banks.

#### *Domestic credit*

Domestic credit includes all domestic assets of the banking system. It is the sum of claims on the central government (net), on official entities and the private sector. Credit to the private sector is shown separately but as a subset of domestic credit.

#### *International reserves*

International reserves consist of the country's holding of monetary gold, Special Drawing Rights (SDRs) and foreign exchange, as well as its reserve position in the International Monetary Fund (IMF).

#### *Exchange rates*

Exchange rates expressed in national currency

unit per US dollar unit are reported as end period and period averages of market exchange rates and official rates. The market rate is defined as the rate determined largely by market forces; and the official rate is that determined by the authorities.

## Public Finance

Data for this section have been primarily collected from National Authorities such as National Statistics Offices, Ministries of Finance and Central Banks; and where national sources are not available; data from IMF publications (Country Reports) are used.

For countries: Botswana, Egypt, Ethiopia, Kenya, Malawi, Mauritius, Namibia, South Africa and Eswatini, the data were compiled following their respective fiscal period as annual data. Therefore, the years 2006 – 2014 represent the ending calendar year according to the fiscal period of each country.

### Revenue and grants

It includes all non-repayable receipts, required and unrequired, current and capital, and non-compulsory, non-repayable, unrequired receipts from other governments (domestic or foreign) and international institutions.

### Tax revenue

It includes compulsory, unrequired, non-repayable contributions exacted by a government for public purposes.

### Non-tax revenue

It includes required receipts from property incomes, fees and charges, non-industrial and incidental sales, the cash operating surpluses of departmental enterprises and unrequired receipts such as fines, forfeits and current private donations.

### Grants

Unrequired, non-repayable, non-compulsory government receipts from other governments or international institutions.

### Expenditure and net lending

It includes all non-repayable payments by government, whether required or unrequired and whether current or capital, as well as government transactions in debt and equity claims upon others acquired for purposes of public policy.

### Current expenditure

It includes all non-repayable payments by government, whether required or unrequired, other than capital expenditure or grants.

### Capital expenditure

Expenditure for acquisition of fixed capital assets, stocks, land or intangible assets plus unrequired transfers for the purpose of permitting the recipient to acquire such assets. In order to be classified as a capital asset, an asset acquired must exceed a minimum value and be intended for use for more than one year in the process of production.

### Net lending

Net lending (lending minus repayments) comprises government transactions in claims upon others acquired for purposes of public policy rather than for management of government liquidity or earning a return. It covers both debt and equities and both payments and receipts.

### Fiscal Balance

Fiscal balance or Government overall surplus/deficit is defined as total revenue and grants received less total expenditure and net lending.

### Balance of Payments

The Balance of payments is a statistical statement that summarizes, for a specific period, the economic transactions of an economy with the rest of the world. Transactions for the most part between residents and non-residents consist of those involving goods, services, and income; those involving financial claims on, and liabilities to, the rest of the world; and those classified as transfers which involve offsetting entries to balance, in an accounting sense, one-

sided transactions. Data in this section are obtained from African Central Banks and where data are not available from national sources or if country data do not meet the required quality, IMF Country Reports are also used. Data from international sources relate to the following countries: Equatorial Guinea, Liberia, Lesotho, Sierra Leone, and Libya.

### **Trade balance**

Trade balance is equal to exports less imports of goods, both measured on the « free-on-board » (f.o.b.) basis that is, by the value of the goods at the border of the exporting country. Goods cover general merchandise, goods for processing, repairs on goods, goods procured in ports by carriers, and non-monetary gold.

### **Services balance**

Services include transportation (freight and passenger transportation); travel; communication services; construction services; insurance services; financial services; computer and information services; royalties and license fees; personal, cultural, and recreational services; government services. Service Balance is defined as exports minus imports of services.

### **Net income**

Income includes compensation of employees which covers wages, salaries, and other benefits; investment income which consist of direct investment income, portfolio investment income and other investment income. Net income is income received from investments abroad less income paid to foreigners investing in the country.

### **Compensation of employees**

Compensation of employee's includes salaries, wages, salaries paid by non-resident employers to their resident employees and vice versa.

### **Investment Income**

Investment income covers direct investment income, portfolio investment income (equity and debt) and other investment income (interest from other financial transactions).

### **Current transfers**

Current transfers consist of all transfers that do not involve: (i) transfers of ownership of fixed asset s; (ii) transfers of funds linked to acquisition or disposal of fixed assets; (iii) forgiveness, without any counterparts being received in return, of liabilities by creditors.

### **Net official transfers**

It comprises net transfer payment between governments of the reporting country and the rest of the world

### **Workers' remittances**

Workers' remittances return amounts transferred abroad by resident workers and vice versa.

### **Other private transfers**

Other private transfers comprise net transfer payments between private persons and non-official organizations of the reporting country and the rest of the world that carry no provisions for repayments.

### **Current account balance**

Current account balance is the sum of net exports of goods and services, net income, and net current transfers.

### **Capital account**

The capital account covers international capital transfers (e.g. debt forgiveness) and the acquisition/disposal of non-produced, nonfinancial assets (such as patents).

### **Financial account**

The financial account deals with transactions involving financial claims on, or liabilities to, the rest of the world, including international purchases of securities, such as stocks and bonds.

### **Errors & omissions**

Net Errors & omissions are derived residually as the difference between total of receipts and payments (both current and capital together with the financial account)



## *Overall balance*

The balance of payments is a record of a country's international transactions with the rest of the world. Transactions are organized in two different accounts, the current account and the capital and financial account.

## **External debt and Financial Flows**

Data in this section are mainly obtained from the following international sources: IMF World Economic Outlook database, OECD Online Database and UNCTAD online database. However, few countries have submitted their data and they are published in this edition of the Year book. The purpose of the yearbook is to include data from national sources to the extent possible when the data quality is acceptable. Data from national sources relate to the following countries: Benin, Burkina Faso, Cameroon, Equatorial Guinea, Lesotho, and Niger.

## *External debt*

External Debt (total outstanding debt) is the amount, at any given time, of disbursed and outstanding contractual liabilities of residents of a country to non-residents to repay principal, with or without interest, or to pay interest with or without principal. It is the sum of public and publicly-guaranteed short and long-term debt, private non-guaranteed short and long-term debt and the use of IMF credit.

## *External debt service*

Total External Debt service is the sum of principal repayments and interest actually made. It is debt service payment on short and long term debt (public and publicly-guaranteed and private non-guaranteed) and the use of IMF credit.

## *Present value of external debt*

Present value of debt is the sum of short-term external debt plus the discounted sum of total debt service payments due on public, publicly guaranteed, and private nonguaranteed long-term external debt over the life of existing loans.

## *Total government Domestic debt*

The Total Government Domestic debt consists of liabilities that owed by a country's citizens and government.

## *Foreign direct investment*

Foreign direct investment refers to investment made to acquire or add to a lasting management interest (usually 10 percent of voting stock) enterprise operating in a country other than that of the investor. It is the sum of equity capital, reinvestment of earnings and other shorthand long-term capital as shown in the balance of payments.

## *Official development assistance*

ODA relates to grants or concessional loans (i.e. with a grant element of at least 25 percent), undertaken by the official sector, whose main objective is the promotion of economic development and welfare. Data in this section are net disbursements of ODA.

## **IX. EXTERNAL TRADE**

Data for this section are mainly obtained from national sources except for Chad, Djibouti, Equatorial Guinea, Eritrea, Sao Tome and Principe, Somalia, South Sudan. Where national data were not available, we have used the United Nations UNCTAD online database. The major Export and Import commodities have been selected by the reporting countries themselves. For the data obtained from UNCTAD the harmonized system (rev1) classification is used to determine the list of main exports and imports commodities. Unless otherwise indicated the import statistics are reported on CIF valuation base while exports are reported on FOB.



Les statistiques présentées dans cet Annuaire sont, autant que possible, conformes aux recommandations et définitions internationales. Lorsque des divergences importantes sont connues, elles sont indiquées dans les notes figurant à la fin du tableau de chaque pays concerné. A cause des chiffres arrondis, les totaux indiqués dans certains tableaux ne correspondent pas toujours exactement à la somme de leurs composantes.

## I. INDICATEURS SOCIAUX ET DÉMOGRAPHIQUES

### Population

Les données présentées dans cette section sont tirées principalement des publications: «Perspectives d'avenir de la population mondiale, estimations et projections», «Perspectives d'Urbanisation Mondiale» de la Division de la Population du Secrétariat de l'ONU, «Estimations et Projections de la Main d'Œuvre, 1980-2020» du Bureau International du Travail (BIT). Les sources nationales ont été utilisées pour compléter les données non disponibles, dans la mesure où elles étaient comparables aux séries de l'ONU.

### Population en milieu d'année

Sauf indication contraire, les chiffres indiqués se rapportent à la population de fait. La population urbaine est le nombre des personnes vivant dans les zones considérées comme urbaines selon les définitions de ce concept dans chaque pays. Etant donné que cette définition varie quelque peu d'un pays à un autre, la prudence s'impose lorsqu'on procède à des comparaisons entre pays.

### Migration

La composante données du Programme conjoint sur les migrations de main-d'œuvre vise à améliorer la collecte, l'échange et l'utilisation de données ventilées par sexe et par âge sur l'activité économique des migrants, leurs compétences professionnelles, leur éducation, leurs conditions de travail et leur protection sociale. Les données collectées dans cette section proviennent des bureaux nationaux de statistiques des États membres de l'UA.

### Taux de croissance annuel moyen

Le nombre de personnes ajouté (ou soustrait) à une population en un an en raison de l'accroissement naturel et la migration nette exprimé en pourcentage de la population au début de la période de référence. La croissance annuelle moyenne de la population est le taux de croissance exponentielle de la population en milieu d'année de l'année t-1 à t, exprimée en pourcentage.

### Taux brut de natalité

Nombre de naissances sur une période donnée divisé par la population totale moyenne au cours de cette période. Il est exprimé en nombre de naissances pour 1000 habitants.

### Taux brut de mortalité

Nombre de décès sur une période donnée divisé par la population totale moyenne au cours de cette période. Il est exprimé en nombre de décès pour 1000 habitants.

### Groupes d'âges

Trois groupes d'âge sont utilisés dans le but de mettre en lumière la proportion du groupe d'âge actif par rapport aux dépendants. La population âgée de 15-64 ans est le nombre de personnes qui peuvent potentiellement être économiquement actives, et exclut les enfants.

### Population économiquement active

La population active comprend toutes les personnes employées ou non (y compris celles qui sont à la recherche de leur premier emploi). Elle comprend les employeurs, les travailleurs indépendants, les salariés, les rentiers, les travailleurs familiaux non rémunérés, les membres des coopératives de producteurs et ceux des forces armées.

### Espérance de vie, taux bruts de natalité et de mortalité

L'espérance de vie à la naissance indique le nombre moyen d'années que vivrait un nouveau-né si les tendances de la mortalité observées pour l'ensemble

de la population au moment de sa naissance restaient inchangées tout au long de sa vie. Les taux bruts de natalité et de mortalité représentent respectivement le nombre annuel moyen de naissances et de décès pour 1000 habitants. La mortalité est le fait d'une disparition permanente de toute évidence de vie, à tout moment, après que la naissance ait eu lieu. Cette définition exclut les morts nés.

### *Taux net de reproduction*

Le taux net de reproduction est le nombre moyen de filles qui seraient nées d'une femme si elle a traversé sa vie conformément à la fécondité spécifique par âge et au taux de mortalité pour une année donnée.

Ce taux est similaire au taux brut de reproduction, mais prend en compte le fait que certaines femmes mourront avant d'avoir terminé leurs années de procréation.

### *Indice synthétique de fécondité*

L'indice synthétique de fécondité est le nombre moyen de naissances qu'une femme soumise à un ensemble de fécondités spécifiques par âge, pourrait avoir au cours de sa période de procréation.

## **Santé**

### *Pourcentage de mères ayant reçu au moins un soin prénatal*

La couverture des soins prénataux (au moins une visite) est le pourcentage de femmes de 15-49 ans, avec une naissance vivante dans une période de temps donnée, qui a reçu des soins prénataux dispensés par un personnel de santé qualifié au moins une fois pendant leur grossesse.

### *Pourcentage d'accouchements assistés par du personnel de santé qualifié*

Pourcentage d'accouchements assistés par un personnel de santé qualifié (médecins, infirmiers ou sages-femmes) est le pourcentage d'accouchements assistés par du personnel de santé qualifié dans la pratique des soins obstétricaux vitaux (y compris les contrôles nécessaires, les soins et les conseils aux femmes pendant la grossesse, le travail et la période

post partum), des accouchements; et des soins aux nouveau-nés. Les accoucheuses traditionnelles, même si elles reçoivent une formation de courte durée, ne sont pas incluses.

### *Naissances enregistrées (%)*

C'est le pourcentage des naissances enregistrées au cours d'une période de temps spécifiée pour un pays ou une région désignée.

### *Décès enregistrés (%)*

C'est le pourcentage des décès enregistrés pendant une période de temps spécifiée pour un pays.

### *Les médecins (pour 10 000 habitants)*

les médecins (pour 10 000 habitants), se réfèrent se réfèrent au nombre de médecins, généralistes et spécialistes (y compris les travailleurs indépendants) qui pratiquent activement la médecine dans les établissements publics ou privés. Les données devraient exclure les dentistes, les stomatologues, les médecins qualifiés qui travaillent à l'étranger, ou qui occupent des postes dans l'administration, dans l'industrie ou dans recherche. Les données devraient inclure des médecins étrangers autorisés à exercer et à pratiquer activement la médecine dans le pays. Les données doivent être calculées pour représenter l'équivalent du temps plein de travail.

### *Les infirmiers (pour 10 000 habitants)*

Les infirmières se réfère au nombre total d'infirmiers certifiés ou enregistrés et qui exercent activement dans les hôpitaux publics et privés, les cliniques et autres établissements de santé, y compris les travailleurs indépendants. Les infirmiers auxiliaires et sages-femmes devraient être inclus. Les données devraient exclure les infirmiers qui travaillent à l'étranger, qui travaillent dans des postes administratifs, la recherche et dans l'industrie. Les chiffres pour les médecins et les infirmiers se rapportent à ceux enregistrés dans les bureaux du gouvernement.

### *Les lits d'hôpitaux - total (pour 10 000 habitants)*

Le nombre de lits d'hôpitaux se calcule pour les hôpitaux publics et privés.

### *Pourcentage d'enfants ayant reçu les vaccins (BCG, DTC3, polio, rougeole)*

La vaccination des enfants mesure le pourcentage des enfants âgés de 12 à 23 mois qui ont reçu certains vaccins spécifiques avant 12 mois après. Un enfant est considéré suffisamment immunisé contre la rougeole après avoir reçu une dose de vaccin.

Un enfant est considéré suffisamment immunisé contre :

- la diphtérie, la coqueluche et le tétanos (DCT) après avoir reçu trois doses de vaccin;
- la rougeole après avoir reçu une dose de vaccin contre la rougeole ;
- la tuberculose après avoir reçu le Bacille Calmette-Guérin (BCG);
- la poliomyélite après la troisième dose du vaccin de la polio.

### *Accès à l'eau potable*

Elle est mesurée par le nombre de personnes qui ont un moyen raisonnable d'obtenir une quantité suffisante d'eau potable, exprimée en pourcentage de la population totale.

### **Education**

Les sources des données sur l'éducation présentées dans cette publication sont les publications nationales et l'Annuaire statistique de l'UNESCO. Les données présentées portent en général sur les écoles de l'Etat (publiques) et les écoles indépendantes (privées). Les années indiquées se rapportent au commencement de l'année scolaire. Sont exclus la formation des adultes, les stages d'apprentissage et les cours par correspondance. Compte tenu des différences des systèmes scolaires, la comparaison des données présentées est sujette à caution.

### *Elèves inscrits selon le degré*

La scolarisation dans le premier degré est le nombre d'enfants de tous âges inscrits à l'école primaire. La scolarisation dans le second degré est le nombre d'élèves de tous âges inscrits dans le cycle d'enseignement secondaire.

### *Taux d'analphabétisme des adultes*

C'est le pourcentage des adultes âgés de plus de 15 ans qui ne savent ni lire ni écrire.

### *Ratio élèves-enseignants*

Le rapport élèves-enseignants est le nombre moyen d'élèves (étudiants) par enseignant dans un degré d'enseignement déterminé dans une année scolaire donnée.

### *Indice de Parité de Genre*

Le taux Brut d'Inscription des Filles relatif à celui des Garçons, prend la valeur un quand il y a parité entre les genres. L'indice de parité entre les genres (GPI) mesure les progrès effectués dans la réalisation de la parité de genre dans la participation à l'éducation et/ou aux opportunités d'apprentissage offertes aux femmes par rapport à celles offertes aux hommes. Il s'agit d'une comparaison entre des valeurs attribuées aux femmes et aux hommes pour un indicateur donné au cours d'une année donnée. Il reflète aussi le niveau d'épanouissement des femmes dans la société. Cet indicateur doit être désagrégé par niveau d'enseignement (enseignement pré-primaire, primaire et secondaire).

## **II. COMPTES NATIONAUX**

Cette section présente des informations sur la comptabilité nationale. Les données de la comptabilité nationale fournissent des indications essentielles sur la performance économique des pays africains en termes de croissance et de structure de production, d'investissement et d'épargne. Les données de la comptabilité nationale proviennent de diverses sources nationales et sont complétées par d'autres sources internationales telles que l'Annuaire de Comptabilité nationale de l'ONU, les estimations de la BAD et du Centre africain pour la statistique de la CEA et la Base de données de la CUA. Les chiffres officiels ont été ajustés en fonction du Système de Comptabilité Nationale (SCN) quand cela s'est avéré nécessaire. De nombreux pays continuent d'élaborer La majorité des pays membres régionaux élaborent leur comptes nationaux selon les recommandations du SCN 1993. Ceci étant, certains pays sont en train

de migrer vers le SCN 2008. Concepts provenant des anciennes recommandations du SCN incluant la comptabilisation des agrégats économiques aux coûts des facteurs.

### **Produit intérieur brut (PIB)**

Le produit intérieur brut est une mesure globale de la production qui est égale à la somme des valeurs ajoutées brutes de toutes les unités institutionnelles résidentes engagées dans le processus de production (plus les taxes indirects/impôt sur les produits et moins les subventions).

### **Le PIB par branche d'activité**

Le PIB par secteur donne la valeur ajoutée pour les grandes catégories de la classification CITC. La valeur ajoutée est évaluée aux prix de base ou aux coûts des facteurs ou encore au prix du producteur selon la pratique en vigueur du pays. Les données nominales sur les valeurs ajoutées sont fournies aux prix courants et les taux de croissance annuels pour chaque catégorie sont calculés à partir des données à prix constants.

### **Emplois du PIB**

#### ***Dépenses de consommation finale des administrations publiques :***

La dépense de consommation finale des administrations publiques comprend toutes les dépenses courantes consacrées à l'achat de biens et de services par les administrations de tous les niveaux, ainsi que les dépenses en capital au titre de la défense et de la sécurité nationale. Elle comporte deux volets ; les «dépenses collectives» qui correspondent aux fonctions d'administration générale : justice, défense, police, administration générale, etc. Elle englobe également l'ensemble des «dépenses individuelles» des administrations dont le bénéfice ultime revient aux ménages (dépenses de santé, d'éducation, etc.).

#### ***Dépense de consommation finale des ISBLSM***

La dépense que les ISBLSM consacrent à l'acquisition de biens et services produits par des producteurs marchands en vue de les fournir sans transformation

aux ménages au titre des transferts sociaux. Ces dépenses recouvrent aussi la valeur des biens et des services que les ISBLSM produisent elles-mêmes.

#### ***Dépenses de consommation finale des ménages***

Les dépenses de consommation finale des ménages comprennent les dépenses effectivement réalisées par les ménages résidents pour acquérir des biens et des services destinés à la satisfaction de leurs besoins. Les produits correspondants ne sont pas stockés, mais considérés comme consommés au moment de leur achat, même s'ils sont durables.

#### ***La formation brute de capital***

La formation brute de capital comprend les dépenses consacrées à l'accroissement du capital fixe de l'économie, majorées des variations nettes du niveau des stocks.

#### ***Les exportations et importations de biens et services***

Les exportations et importations de biens et services représentent la valeur des biens et services non facteurs fournis au reste du monde ou reçus de celui-ci. La valeur des revenus et des paiements des services facteurs comme le produit des placements, les intérêts et le revenu du travail, en est exclue. Les données sont généralement estimées sur la base des statistiques du commerce extérieur et ne sont pas directement comparables à celles de la balance des paiements.

### **III. INFLATION**

L'inflation est mesurée par la variation moyenne annuelle de l'Indice des Prix à la Consommation (IPC). L'IPC montre le coût d'acquisition par un consommateur moyen d'un panier de biens et services. Les coefficients de pondération pour le calcul des indices sont obtenus à partir d'enquêtes sur les dépenses des ménages. Les données de l'IPC proviennent des systèmes statistiques nationaux, et essentiellement des Instituts nationaux de statistique ou des Banques centrales.

#### IV. PRODUCTION AGRICOLE

##### *Production agricole*

Les données sur les principales productions agricoles sont obtenues via les instituts nationaux de statistiques des pays suivants : Burkina Faso, Burundi, Cameroun, Congo, Côte d'Ivoire, République démocratique du Congo, Gabon, Gambie, Guinée-Bissau, Kenya, Lesotho, Madagascar, Malawi, Mali, Mauritanie, île Maurice, Maroc, Mozambique, Nigeria, Sénégal, Soudan, Eswatini, Zambie, et Zimbabwe. Pour les autres mettre une virgule données sont tirées de la base de données en ligne de l'Organisation pour l'Alimentation et l'Agriculture (FAO). Pour ces pays, les cinq principales productions agricoles sont obtenues en calculant la production annuelle moyenne de chaque produit du pays (seules les années où le produit est récolté sont retenues) et en rangeant ces productions par ordre décroissant

##### *Indices de la production agricole et alimentaire*

Les différents indices de la production agricole illustrent le niveau du volume global de production agricole chaque année, relativement à la période de base 2004-2006. Ces indices sont obtenus à partir de la base de données en ligne de la FAO et calculés en utilisant la formule de la formule de Laspeyres, en utilisant la somme pondérée pondérée par les prix des productions des différents produits hors semences et graines d'alimentation. Le prix utilisés pour pondérer la quantité de chaque produit est le prix moyen au cours des années de référence.

#### V. PRODUCTION MINIERE

Les sources des données présentées sont soit : les instituts nationaux de statistiques, pour les pays auxquels le questionnaire conjoint BAD - CUA – CEA a été envoyé, soit : la base des données sur les produits industriels des Nations Unies, accessible via UNDATA (à <http://data.un.org/>) ou l'annuaire des produits industriels des Nations Unies. Pour certains minerais, les données ont également été obtenues à partir de l'enquête géologique britannique et sur le site internet de l'enquête géologique des Etats-Unis.

#### VI. ENERGIE

Les sources des données publiées proviennent de l'Annuaire statistique sur l'énergie des Nations Unies et de la base de données sur l'énergie accessible à travers UNDATA (<http://data.un.org>) et aussi de la Commission africaine sur l'Energie (AFREC).

##### *Production d'électricité*

Les chiffres publiés pour la production sont relatifs à la production brute d'électricité, qui inclut la consommation des stations auxiliaires et toutes pertes dans la transformation et aussi l'électricité produite par les stations de pompage sans déduction de l'énergie consommée par ces mêmes pompes. La production d'électricité comprend, d'une part, les installations publiques, dont le but primaire est la génération et la transmission de l'énergie électrique pour la consommation publique, et d'autre part, les producteurs privés qui produisent l'énergie électrique, totalement ou en partie, pour leur propre consommation.

#### VII. TOURISME ET INFRASTRUCTURE

##### **Tourisme**

Les données sur le tourisme ont été principalement collectées auprès de sources nationales ; quand les sources nationales ne sont pas disponibles, les données sont tirées des bases des données en ligne UNWTO et Tourism Decision Metrics (TDM) de Tourism Economics.

Les indicateurs publiés sont : le nombre d'arrivées dans le pays le nombre de chambres d'hôtel, le nombre de nuitées, les recettes touristiques, la contribution totale du tourisme au PIB et la contribution totale du tourisme à l'emploi. Le nombre de touristes d'un pays se rapporte, sauf indication contraire, à toutes les personnes contrôlées à la frontière et voyageant pour le plaisir, la santé, les affaires, les réunions ou les études, s'arrêtant dans le pays pour vingt-quatre heures ou plus. Les données excluent les immigrants et résidents frontaliers.

## Infrastructure

### *Routes asphaltées (% du total)*

Les routes pavées sont celles dont la surface est construite avec de la pierre concassée (macadam) et de liant hydrocarboné ou d'agents bitumineux, du béton ou de pavés. Le dénominateur est l'ensemble des routes du pays, mesurées en longueur.

### *Réseaux total (Railways-km)*

Il s'agit de la longueur la longueur de l'itinéraire disponible pour le service de train, quel que soit le nombre de pistes parallèles.

### *Lignes téléphoniques principales*

Les lignes téléphoniques sont les lignes téléphoniques fixes qui relient l'équipement terminal d'un abonné au réseau public commuté téléphonique et qui ont un port sur un central téléphonique. Les réseaux de canaux de service numérique intégrés et les abonnés fixes sans fil sont inclus.

### *Les abonnés au réseau cellulaire mobile*

Les abonnements téléphoniques mobiles sont les abonnements à un service de téléphonie public mobile utilisant la technologie cellulaire, qui fournissent un accès au réseau téléphonique public commuté. Les abonnés Post-payés et prépayés sont inclus.

## VIII. FINANCES ET STATISTIQUES MONÉTAIRES

### **Statistiques monétaires**

Les données de cette section proviennent essentiellement des banques centrales africaines et de la base de données sur les Statistiques financières internationales du FMI.

### *Monnaie (M1)*

La masse monétaire au sens strict (M1) comprend les dépôts transférables et la circulation fiduciaire hors banques.

### *Quasi-monnaie*

La quasi-monnaie englobe les dépôts à terme, les dépôts d'épargne et les dépôts en devises.

### *Avoirs extérieurs nets*

Les avoirs extérieurs nets sont égaux à la somme des avoirs extérieurs moins la somme des engagements extérieurs des autorités monétaires et des banques créatrices de monnaie.

### *Crédits intérieurs*

Le crédit intérieur est égal à la somme des créances nettes sur l'Etat, sur les entreprises publiques et le secteur privé. Le crédit au secteur privé est présenté séparément mais en tant que sous-groupe du crédit intérieur.

### *Réserves internationales*

Les réserves internationales comprennent les avoirs du pays en or monétaire, droits de tirage spéciaux (DTS) et devises, ainsi que ses réserves auprès du Fonds monétaire international (FMI).

### *Taux de change*

Les taux de change, exprimés en unité de monnaie nationale par rapport au dollar EU, sont indiqués comme des taux de fin de période et des moyennes sur la période des taux de change du marché et des taux officiels. Le taux du marché est défini comme le taux déterminé à enlever par les forces du marché; et le taux officiel est celui fixé par les autorités.

### **Finances publiques**

Les données de cette section sont principalement collectées par les autorités nationales, telles que les instituts nationaux de statistiques, les ministères des finances et les banques centrales; quand les sources nationales ne sont pas disponibles, les données des publications du FMI (rapports des pays) sont utilisées.

Pour le Botswana, l'Égypte, l'Éthiopie, le Kenya, le Malawi, les îles Maurice, la Namibie, l'Afrique du Sud et le Eswatini, les données ont été compilées selon l'année fiscale, comme données annuelles. Ainsi, les années 2006 à 2014 représentent bien l'année civile selon la période fiscale de chaque pays.

### *Recettes totales et dons*

Les recettes publiques incluent toutes les recettes non remboursables de l'Etat, avec ou sans contrepartie, provenant d'autres administrations (locales ou étrangères) et des institutions internationales.



### *Recettes fiscales*

Les recettes fiscales regroupent les impôts, taxes, droits et autres transferts obligatoires autres que les cotisations de sécurité sociale. Elles sont la principale source de revenu de la plupart des administrations publiques et constituent des transferts obligatoires vers ce secteur.

### *Recettes non fiscales*

Elles regroupent les impôts sur les revenus de la propriété, les droits et taxes non industrielles et les ventes de biens existants, les amendes, les pénalités, les confiscations, les indemnités accordées par un tribunal, et les transferts volontaires autres que les dons.

### *Dons*

Les dons sont des transferts non obligatoires courants ou en capital qu'une administration publique peut recevoir d'une autre administration publique ou d'une organisation internationale.

### *Dépenses et prêts nets*

Ils comprennent tous les paiements non remboursables effectués par l'Administration publique, avec ou sans contrepartie, y compris les dépenses courantes et en capital, les transactions au titre de la dette publique et les participations au capital pour des raisons de politique publique.

### *Dépenses courantes*

Elles comprennent tous les paiements non remboursables effectués par l'Administration publique, avec ou sans contrepartie, autres que les dépenses en capital ou les subventions.

### *Dépenses en capital*

Il s'agit des dépenses pour l'acquisition d'immobilisations, des stocks, des terrains ou des actifs incorporels ainsi que les transferts sans contrepartie dans le but de permettre au bénéficiaire d'acquies ces actifs. Pour être classé comme un capital, un bien acquis doit dépasser une valeur minimale et être destiné à plus d'un an d'utilisation dans le processus de production.

### *Prêts nets*

Les prêts nets (total des prêts moins les remboursements) comprennent les transactions de l'Etat relatives aux créances sur des tiers obtenues à des fins de politique publique plutôt que d'en tirer profit. Ce chiffre porte à la fois sur les paiements et les recettes.

### *Déficit fiscal*

L'excédent/déficit global des finances publiques est la différence entre, d'une part, les recettes courantes, les recettes en capital et les dons publics reçus et, d'autre part, les dépenses totales et les prêts moins les remboursements.

### **Balance des paiements**

La balance des paiements est un état statistique où sont résumées, pour une période donnée, les transactions d'une économie avec le reste du monde. Les transactions, pour la plupart entre résidents et non-résidents, sont celles qui portent sur les biens, services et revenus; celles qui font naître des créances financières sur le reste du monde ou des engagements financiers envers celui-ci et celles qui sont considérées comme des transferts, pour lesquels il y a lieu de passer des contre-écritures de manière à solder les transactions à sens unique. Les données de cette section proviennent des Banques centrales africaines. Lorsque ces données ne sont pas disponibles ou de mauvaise qualité, les Rapports pays du FMI ont été utilisés en remplacement. Les données provenant de sources internationales portent sur les pays suivants : Guinée Equatoriale, Liberia, Lesotho, Sierra Leone et Libye.

### *Balance commerciale*

Elle est égale à la différence entre les exportations et les importations de biens, évalués sur la base FAB (franco à bord) c'est-à-dire à la frontière du pays exportateur. Le poste des biens englobe les marchandises générales, les biens importés ou exportés pour subir une transformation, la valeur des réparations de biens, les biens achetés dans les ports par les transporteurs non-résidents, et l'or non monétaire.

### *Balance des services*

Les services recouvrent les transports (Fret et transport international des passagers), la rubrique des voyages, les services de communication, les services des bâtiments et travaux publics, les services d'assurance, les services d'informatique et d'information; les redevances et droits de licence: les services personnels, culturels et relatifs aux loisirs; les services fournis ou reçus par les administrations publiques. La balance des services est définie par les revenus moins les paiements au titre des services.

### *Revenus nets*

Le poste revenus enregistre deux types de flux: ceux qui relèvent de la rémunération des salariés qui comprend les salaires, traitements et autres prestations; et ceux qui correspondent au revenu des investissements qui comprend les revenus des investissements directs, des investissements de portefeuille et d'autres investissements.

### *Rémunération des salariés*

Les rémunérations des salariés comprennent les salaires, gages, traitements versés par des employeurs non-résidents à leurs salariés résidents et inversement.

### *Revenus des investissements*

Les revenus des investissements couvrent les revenus des investissements directs, les revenus des investissements de portefeuille (participation au capital et titres de créance) ainsi que les autres revenus d'investissement (intérêts provenant d'autres opérations financières).

### *Transferts courants*

Les transferts courants sont tous ceux qui ne font pas intervenir : i) le transfert de propriété d'un actif fixe, ii) le transfert de fonds lié ou subordonné à l'acquisition ou à la cession d'un actif fixe, iii) la remise, sans contrepartie, d'une dette par un créancier.

### *Transferts officiels nets*

Transferts officiels nets comprennent les paiements de transfert net entre les gouvernements du pays déclarant et le reste du monde

### *Envois de fonds des travailleurs*

Les envois de fonds des travailleurs reprennent les montants transférés à l'étranger par des travailleurs résidents et vice-versa

### *Autres transferts privés*

Autres transferts privés comprennent les paiements de transfert net entre personnes privées et des organisations non officielles du pays déclarant et le reste du monde qui ne transportent aucune provision pour les remboursements.

### *Solde du compte courant*

La balance des comptes des opérations courantes est la somme des exportations nettes des biens et services, du revenu net et des transferts courants nets.

### *Compte de capital*

Le compte de capital couvre les transferts internationaux de capitaux (ex. annulation de dette) et l'acquisition/ la cession d'actifs non produits et non financiers

### *Compte financier*

Le compte financier couvre les opérations impliquant un transfert de propriété de parties de l'actif et du passif d'une économie par rapport au reste du monde, dont les achats internationaux de titres tels que des actions ou des obligations.

### *Erreurs et omissions*

Erreurs et omissions nettes sont calculées de façon résiduelle comme la différence entre le total des recettes et des dépenses (courantes et en capital ainsi que le compte financier).

### *Balance générale*

La balance des paiements est un registre des transactions internationales d'un pays avec le reste du monde. Les opérations sont organisées dans deux comptes différents, le compte courant et le compte capital et financier.

### **Dette extérieure et flux financiers**

Les données de cette section proviennent essentiellement des sources internationales suivantes : la base de données sur les « Perspectives de l'économie mondiale » du FMI, les bases de données en ligne de l'OCDE et de la CNUCED. Cependant, quelques pays ont fourni leurs données pour cette édition de l'annuaire. L'objectif de l'annuaire est d'inclure les données fournies par

les pays eux-mêmes dans la mesure du possible pourvu que la qualité des données le permette. Les données nationales proviennent des pays suivants : Bénin, Burkina Faso, Cameroun, Guinée Equatoriale, Lesotho et Niger.

#### *Dettes extérieures totales*

La dette extérieure totale est le montant dû mais non remboursé, à un moment donné, par les résidents d'un pays à des non-résidents, et qui se sont engagés à rembourser le principal, avec ou sans intérêt, ou à payer les intérêts avec ou sans le principal. Elle est la somme de la dette publique, de la dette garantie publique, de la dette privée non garantie à long terme, du recours au crédit du FMI et de la dette à court terme.

#### *Service de la dette extérieure*

Le service total de la dette (extérieure) est la somme des remboursements du principal et des paiements des intérêts. Il s'agit du service de la dette à court terme et de la dette à long terme (dette publique, dette privée à garantie publique et dette non garantie privée) et du recours au crédit du FMI.

#### *Valeur actualisée de la dette extérieure*

La valeur actualisée de la dette est la somme de la dette extérieure à court terme plus la valeur actualisée du total des paiements du service de la dette dus sur la dette extérieure à long terme publique et garantie par l'État et la dette extérieure à long terme privée non garantie au cours de la vie des prêts existants.

#### *Dettes publiques intérieures*

La dette publique intérieure : détenue par les agents économiques résidents de l'État émetteur et libellée en monnaie nationale.

#### *Investissements directs étrangers*

L'investissement direct étranger représente l'investissement effectué pour acquérir ou accroître

une participation durable au capital d'une entreprise (généralement 10 pourcent du pouvoir de vote) opérant dans un pays autre que celui de l'investisseur. C'est la somme du capital social, du réinvestissement des bénéficiaires et d'autres capitaux à court et à long termes comme il est indiqué dans la section traitant de la balance des paiements.

#### *Aide publique au développement*

L'APD représente les dons et les prêts accordés à des conditions financières privilégiées (c'est-à-dire avec un élément de libéralité d'au moins 25 pour cent) au secteur public dans le but principal de promouvoir le développement économique et le bien-être social. Il s'agit des décaissements nets d'APD.

## IX. COMMERCE EXTERIEUR

Dans cette section, les données proviennent majoritairement des sources nationales, à l'exception du Tchad, de Djibouti, de la Guinée équatoriale, de l'Érythrée, de Sao Tomé-et-Principe, de la Somalie et du Soudan du Sud. Lorsque les données nationales n'ont pu être trouvées, nous avons eu recours à la base de données en ligne de la CNUCED. Les principaux produits d'exportation et d'importation ont été choisis par les pays eux-mêmes. Pour les données obtenues de la CNUCED, la nomenclature du système harmonisé (rev1) a été employée pour déterminer la liste des principaux produits d'exportation et d'importation. Sauf indication contraire, les statistiques d'importation sont valorisées CAF tandis que les exportations sont valorisées FAB.s que les exportations sont valorisées FOB.

# Opportunities and Challenges of the African Continental Free Trade Area (AfCFTA)

2019

## 1. Introduction

### African Regional and Continental Integration Processes

On 21 March 2018, at the Extraordinary Summit of the African Union in Kigali, forty-four (44) African countries signed the "Agreement establishing the African Continental Free Trade Area" thus committing themselves to the establishment of an African Common Market. The initial forecasts for its entry into force was projected by January 2019, upon reaching the necessary number of ratifications (22 States as referred in the Agreement).

This initiative is a further step in the process of African regional and continental integration, aimed at increasing and promoting the Continent's opportunities for growth and economic development, in line with the objectives of structural transformation and poverty reduction contained in the African Union's Agenda 2063.

The important benchmarks in this process are represented by the establishment of the Organization of African Unity (OAU), the predecessor of the African Union more than 50 years ago; the adoption of the Abuja Treaty establishing the African Economic Community in 1991, which entered into force in 1994, with the eight (8) Regional Economic Communities (RECs) as its building blocks:

Arab Maghreb Union (AMU), Economic Community of West African States (ECOWAS), East African Community (EAC), Intergovernmental Authority on Development (IGAD), Southern African Development Community (SADC), Common Market for Eastern and Southern Africa (COMESA), Economic Community of Central African States (ECCAS), Community of Sahel-Saharan States (CEN-SAD).

Most recently, the Declaration by the Assembly of Heads of State and Government of the African Union, in January 2012, to strengthen intra-African trade gave a decisive impetus to the preparation and establishment of the African Continental Free Trade Area.

### Important steps in the development of regional integration process

- 1958, establishment of the Economic

Commission for Africa (ECA)

- 25 May 1963, establishment of the Organization of African Unity (OAU) at the Assembly of Independent African States (30 of the 32 independent African countries).
- 14 August 1963, establishment of the African Development Bank (AfDB), an agreement signed by 23 founding Member States in Khartoum, Sudan. Two other institutions comprised the AfDB Group: the African Development Fund established on 29 November 1972 by the AfDB and 13 non-African countries; and the Nigeria Trust Fund, established in 1976 by the Federal Government of Nigeria.
- 1979, the African Common Market was first referred to in the Monrovia Declaration
- 1980, adoption of the Lagos Plan of Action at the OAU Extraordinary Summit in Lagos, Nigeria, followed by the Lagos Final Act

Among the main decisions taken are:

- establishment of an African Economic Community in the near future,
- strengthening existing Regional Economic Communities and
- establishment of other communities to cover the entire Continent.

### Regional Economic Communities

- 28 May 1975, Economic Community of West African States (ECOWAS), (Treaty of Lagos), (establishment of the CFA franc in 1945 which brought together the French-speaking countries of the region into a single monetary union, via the agreement signed in 1965 by Côte d'Ivoire, Guinea, Liberia and Sierra Leone, for a West African economic union).
- 1980, Southern African Development Coordination Conference (SADCC), replaced in 1992 by the Southern African Development Community (SADC)

# Opportunities and Challenges of the African Continental Free Trade Area (AfCFTA)

2019

- 1981, Preferential Trade Area (PTA) for Eastern and Southern African States, which became the Common Market for Eastern and Southern Africa (COMESA) in 1994.
- 1983, establishment of the Economic Community of Central African States (ECCAS) by the members of the Central African Customs and Economic Union (UDEAC- Brazzaville Treaty, 1964), Sao Tome and Principe and the members of the Economic Community of the Great Lakes Countries (ECGLC) established in 1976
- 1996, establishment of the Intergovernmental Authority on Development (IGAD) in East Africa, replacing the Intergovernmental Authority on Drought and Development (IGADD) in the Horn of Africa, established in 1986.
- 1989, Arab Maghreb Union (AMU)
- 1998, establishment of the Community of Sahel-Saharan States (CEN-SAD)
- 1999, establishment of the East African Community (EAC)
- 3 June 1991, Abuja Treaty establishing the African Economic Community (AEC) adopted by African Heads of State and Government, and entered into force in 1994.
- With the Abuja Treaty, all regional groupings became Regional Economic Communities.
- 9 September 1999, the Heads of State and Government called for the establishment of an African Union (Sirte Declaration) in accordance with the final objectives of the OAU Charter and the provisions of the Abuja Treaty.
- 11 July 2000, Constitutive Act of the African Union in Lomé, Togo.
- 9 July 2002, the inaugural launch of the African Union in Durban, South Africa.
- Ratification of the New Partnership for Africa's Development (NEPAD).
- 9 May 2009, adoption of the Minimum Integration Programme by the Conference of African Ministers responsible for Integration
- January 2012, African Union Summit, Action Plan to Stimulate Intra-African Trade, and expediting the establishment of the Continental Free Trade Area.
- 31 January 2015, adoption of the Agenda 2063 by the African Union
- June 2015, launch of negotiations on the AfCFTA by the Assembly of the African Union
- 17 July 2016, launch of the African Union passport
- 21 March 2018, signature of the African Continental Free Trade Area (AfCFTA) Agreement at the Extraordinary Summit of the African Union in Kigali, Rwanda.

The Abuja Treaty was a major step in this process. By establishing the African Economic Community, it laid the foundation for the Continent's overall development strategy on the basis of a regional integration programme, for which it defined the guiding principles, objectives and implementation framework. A six-phase process (see durations and contents below) is intended to lead to the establishment of the Community. The transition from one phase to another shall be decided upon recognition and validation of the attainment of the objectives and commitments stipulated in the Treaty.

The fundamental guideline of the Abuja Treaty is that African States should strive to strengthen their Regional Economic Communities through the coordination, harmonization and progressive integration of their activities.

**Processes for the establishment of the African Economic Community, as provided for in the Abuja Treaty**

# Opportunities and Challenges of the African Continental Free Trade Area (AfCFTA)

2019

Phases	Duration	Major Actions
<b>First phase</b>	1994–1999	<ul style="list-style-type: none"> <li>✓ Strengthening the institutional framework of the existing Regional Economic Communities; establishment of new regional economic communities in regions where they do not exist</li> </ul>
<b>Second phase</b>	1999–2007	<ul style="list-style-type: none"> <li>✓ Stabilization of tariff and non-tariff barriers, customs duties and domestic taxes in each Regional Economic Community</li> <li>✓ Timetable for the phasing out and removal of tariff and non-tariff barriers</li> <li>✓ Gradual harmonization of customs duties with third countries</li> <li>✓ Strengthening sectoral integration at regional and continental level in all sectors of activity (particularly trade, agriculture, currency and finance, transport and communications, industry and energy)</li> <li>✓ Coordination and harmonization of the activities of the Regional Economic Communities</li> </ul>
<b>Third phase</b>	2007–2017	<ul style="list-style-type: none"> <li>✓ Establishment of a Free Trade Area and Customs Union (as well as the adoption of a Common External Tariff) in each Regional Economic Community</li> </ul>
<b>Fourth phase</b>	2017–2019	<ul style="list-style-type: none"> <li>✓ Coordination and harmonization of tariff and non-tariff systems within the Regional Economic Communities to achieve a continental Customs Union through the adoption of a Common External Tariff</li> </ul>
<b>Fifth phase</b>	2019–2023	<ul style="list-style-type: none"> <li>✓ Common sectoral policies (agriculture, transport and communications, industry, energy, scientific research)</li> <li>✓ Harmonization of monetary, financial and fiscal policies</li> <li>✓ Implementation of the free movement of persons, and application of the rights of residence and establishment</li> <li>✓ Creation of the Community's own resources</li> </ul>
<b>Sixth phase (last phase)</b>	2023–2028	<ul style="list-style-type: none"> <li>✓ Consolidation and strengthening of the structure of the African Common Market (free movement of persons, goods, capital and services; effective application of residence and establishment rights)</li> <li>✓ Integration of all sectors: economic, political, social, cultural; establishment of a single internal market; establishment of a pan-African economic and monetary union</li> <li>✓ Finalization of an African Monetary Fund, establishment of a single African Central Bank and a single currency</li> <li>✓ Finalization of the establishment of the Pan-African Parliament and continental election of its members by universal suffrage</li> <li>✓ Finalization of the establishment of African multinational enterprise structures in all sectors</li> <li>✓ Finalization of the establishment of the structures of the Community's executive bodies</li> </ul>

# Opportunities and Challenges of the African Continental Free Trade Area (AfCFTA)

2019

## 2. Facts and data on the status of regional integration in Africa

With reference to the process initiated by the Abuja Treaty, it is clear that the first phase has now been completed, and the eight (8) Regional Economic Communities have been formally recognized by the African Union.

The second phase has not yet been completed since the progress achieved by the Regional Economic Communities (RECs) and their Member States has been uneven.

The third phase is ongoing in several RECs although not in all of them. Only three (3) of the eight (8) recognized RECs have established a Free Trade Area and a Customs

Union, (ECOWAS, EAC and COMESA), but at varying stages of implementation.

Currently, there are five functional Free Trade Areas within the Regional Economic Communities recognized by the African Union: COMESA, ECOWAS, EAC, SADC and ECCAS.

In addition, three (3) RECs -COMESA, EAC and SADC have established a tripartite FTA, representing almost half of the African Union Member States with 26 countries and about 53 percent of the Continent's GDP. There are other mechanisms for liberalizing intra-African trade which exist outside the RECs: The Pan-Arab Free Trade Area, the Central African Economic and Monetary Community (CEMAC) and the Southern African Customs Union (SACU).

### State of Regional Economic Integration, by REC

REC	Free trade area	Customs union	Single market	Countries that have applied the protocol on freedom of movement	Economic and monetary union
EAC	✓	✓	✓	3 out of 5 countries	✗
COMESA	✓	✗	✗	Only Burundi has ratified the protocol; Rwanda would be about to do it	✗
ECOWAS	✓	✓	✗	The 15 countries	✗
SADC	✓	✗	✗	7 out of 15 countries	✗
ECCAS	✓	✗	✗	4 out of 11 countries	✓
CEN-SAD	✗	✗	✗	Poorly defined situation	✗
IGAD	✗	✗	✗	No protocol	✗
AMU	✗	✗	✗	3 out of 5 countries	✗

Source : État de l'intégration régionale en Afrique 8: Vers la création de la zone de libre-échange continentale, Commission économique pour l'Afrique, Union africaine et Banque africaine de développement, 2017

AfCFTA aims to give a major boost to the trade liberalization process between countries across the Continent, leading to an increase in intra-African trade. The establishment of a continental market, with a combined GDP of US\$2.2 billion and a population of 1.2 billion in 2017, is expected to grow at a substantial rate and reach 2.5 billion by 2050, which will then host 26% of the world's working-age population, and will

experience economic growth at a rate twice as high as developed countries. It offers significant opportunities to intra-African trade.

As a result, it should boost industrialization, competitiveness and innovation, accelerating Africa's structural transformation and enhancing the chances of its socio-economic development.

# Opportunities and Challenges of the African Continental Free Trade Area (AfCFTA)

2019

## GDP and GDP per capita by country group

	Value		Annual growth rate (%)			
	Nominal GDP (US \$ Billions)	Nominal GDP per capita (US \$)	Real GDP <sup>a</sup>	Real GDP <sup>a</sup> per capita		
	2017	2017	2012-2017	2017	2012-2017	2017
<b>World</b>	<b>80 439</b>	<b>10 656</b>	<b>2.7</b>	<b>3.1</b>	<b>1.6</b>	<b>2.0</b>
Developing economies, including:	31 918	5 159	4.3	4.5	3.0	3.1
<b>Africa</b>	<b>2 241</b>	<b>1 787</b>	<b>2.9</b>	<b>3.0</b>	<b>0.3</b>	<b>0.4</b>
America	5 966	9 312	0.3	1.2	-0.8	0.1
Asia and Oceania	23 710	5 525	5.7	5.6	4.7	4.5
Economies in transition	2 132	6 941	0.3	2.1	0.0	1.8
Developed economies	46 389	43 956	1.9	2.3	1.6	2.0

a: US\$ 2010 constants

Source: Conférence des Nations Unies sur le Commerce et le Développement (CNUCED), Handbook of Statistics, 2018

## The population and its evolution according to the groups of countries

	Population (Million)			Annual growth rate (%)		
	2012	2017	2050	2012-2017	2017	2017-2050
<b>World</b>	<b>7 128</b>	<b>7 550</b>	<b>9 772</b>	<b>1.2</b>	<b>1.1</b>	<b>0.8</b>
Developing economies, including:	5 789	6 187	8 342	1.3	1.3	0.9
<b>Africa</b>	<b>1 104</b>	<b>1 255</b>	<b>2 526</b>	<b>2.6</b>	<b>2.5</b>	<b>2.1</b>
America	607	641	775	1.1	1.0	0.6
Asia and Oceania	4 078	4 291	5 041	1.0	1.0	0.5
Economies in transition	302	307	308	0.3	0.3	0.0
Developed economies	1 037	1 056	1 122	0.4	0.4	0.2

Source: Conférence des Nations Unies sur le Commerce et le Développement (CNUCED), Handbook of Statistics, 2018

## The urban population and its evolution according to the groups of countries

	Urban population (Million)			Share in total population (%)		
	2012	2017	2050	2012	2017	2050
<b>World</b>	<b>3 748</b>	<b>4 140</b>	<b>6 680</b>	<b>52.6</b>	<b>54.8</b>	<b>68.4</b>
Developing economies, including:	2 729	3 094	5 468	47.1	50.0	65.5
<b>Africa</b>	<b>439</b>	<b>527</b>	<b>1 488</b>	<b>39.8</b>	<b>42.0</b>	<b>58.9</b>
America	479	515	681	79.0	80.3	87.8
Asia and Oceania	1 811	2 052	3 299	44.4	47.8	65.5
Economies in transition	196	200	229	65.0	65.2	74.3
Developed economies	822	846	983	79.3	80.2	87.6

Source: Conférence des Nations Unies sur le Commerce et le Développement (CNUCED), Handbook of Statistics, 2018



# Opportunities and Challenges of the African Continental Free Trade Area (AfCFTA)

2019

This expected momentum of the establishment of the AfCFTA should fill the gaps and address the multiple imbalances that currently characterize Africa's trade flows.

- Africa's share of world trade remains very low, and has even declined in recent years. African exports fell from about 3.5% of the world total in 2012 to

2.3% in 2017, the year they grew at a rate above the world average. Over the same period, the import ratio declined from 3.3% to almost 3%.

- Average rates of intra-African trade are further reduced compared to other regions of the world (except South America): 17% for exports and 13% for imports.

## Trade in goods

	Exports			Imports		
	Value (Billions US \$)		Annual growth rate (%)	Value (Billions US \$)		Annual growth rate (%)
	2012	2017	2017	2012	2017	2017
World	18502	17707	10.4	18629	17993	10.9
Africa	640	414	16.4	617	534	7.6
<b>% Africa</b>	<b>3.46</b>	<b>2.34</b>		<b>3.31</b>	<b>2.97</b>	

Source: Conférence des Nations Unies sur le Commerce et le Développement (CNUCED), Handbook of Statistics, 2018

## Intra and Extra-groups Exports, 2017 (% of total exports)

Region	Intra	Extra
Africa	16,7	83,3
North America	30,6	69,4
Latin America	16,7	83,3
Asia	58,9	41,1
Europ	67,8	32,2
Oceania	6,7	93,3

Source: United Nations Conference on Trade and Development (UNCTD), Handbook of Statistics, 2018

- There is a high concentration of African trade within a small number of countries:

--On the export side, there are 5 countries (South Africa, Nigeria, Algeria, Angola and

Egypt) accounted for 56% of Africa's total in 2017 -- For the imports, there are also 5 countries (South Africa, Egypt, Algeria, Nigeria and Morocco) that account for this same proportion of the Continent's total.

# Opportunities and Challenges of the African Continental Free Trade Area (AfCFTA)

2019

## Africa - Largest exporters, 2017

Countries	Value (Billions US\$)	Share in the total Africa (%)	Share in the total world (%)	Annual growth rate (%)
South Africa	89	21,5	0.50	16.4
Nigeria	(e) 47	11,4	(e) 0.26	(e) 34.0
Algeria	(e) 35	8,5	(e) 0.20	(e) 17.2
Angola	35	8,5	0.20	25.5
Egypt	26	6,3	0.14	0.5
Total	232	56,0	1,3	
Total Africa	414		2.34	16.4

(e): Données estimées

Source: Conférence des Nations Unies sur le Commerce et le Développement (CNUCED), Handbook of Statistics, 2018

## Africa - Largest importers, 2017

Countries	Value (Billions US\$)	Share in the total Africa (%)	Share in the total world (%)	Annual growth rate (%)
South Africa	101	18,9	0.56	10.6
Egypt	62	11,6	0.34	10.5
Algeria	(e) 46	8,6	(e) 0.26	(e) -2.2
Nigeria	(e) 45	8,4	(e) 0.25	(e) 15.4
Morocco	45	8,4	0.25	7.8
Total	299	56,0		
Total Africa	534		2.97	7.6

(e): Données estimées

Source: Conférence des Nations Unies sur le Commerce et le Développement (CNUCED), Handbook of Statistics, 2018

- There is also a persistent pattern of Africa's long-standing international trade patterns: on the one hand, exports are dominated by raw materials for about 60 percent (39 percent fuel and 20 percent multiple minerals), but with almost a quarter in manufactured goods (31 percent for African countries); on the other hand, imports are consisted mainly of manufactured goods (65 percent), the rest are divided between food and fuel.

# Opportunities and Challenges of the African Continental Free Trade Area (AfCFTA)

2019

## Africa - Structure and destination of exports (US \$ millions), 2017

	World	Developing economies, including:	Africa	America	Asia and Oceania	Economies in transition	Developed economies	
All products, total	410130	214822	68231	8710	137879	2576	185754	
%	100,0	98	52	17	2	34	1	45
Foodstuffs	55832	29070	14213	513	14344	1556	25065	
%	13,6	100	52	25	1	26	3	45
Raw materials of agricultural origin	11432	7540	1107	112	6320	81	3805	
%	2,8	100	66	10	1	55	1	33
fuels	159603	81250	14570	5313	61366	173	77006	
%	38,9	99	51	9	3	38	0	48
Manufactured items	99597	48298	30940	2334	15024	390	50245	
%	24,3	100	49	31	2	15	0	50
Ores, metals, gems and gold (non-monetary)	83666	48664	7401	438	40825	376	29633	
%	20,4	94	58	9	1	49	0	35

Source: Conférence des Nations Unies sur le Commerce et le Développement (CNUCED), Handbook of Statistics, 2018

## Africa - Structure and origin of imports (US \$ millions), 2017

	World	Developing economies, including:	Africa	America	Asia and Oceania	Economies in transition	Developed economies	
All products, total	523812	308142	68231	17243	222670	14677	200990	
%	100,0	100	59	13	3	43	3	38
Foodstuffs	81794	49883	14213	12833	22838	6263	25647	
%	15,6	100	61	17	16	28	8	31
Raw materials of agricultural origin	7279	3160	1107	156	1898	234	3884	
%	1,4	100	43	15	2	26	3	53
fuels	71507	44355	14570	604	29181	2108	25043	
%	13,7	100	62	20	1	41	3	35
Manufactured items	343062	197127	30940	2671	163516	5749	140186	
%	65,5	100	57	9	1	48	2	41
Ores, metals, gems and gold (non-monetary)	20170	13617	7401	979	5237	323	6230	
%	3,9	100	68	37	5	26	2	31

Source: Conférence des Nations Unies sur le Commerce et le Développement (CNUCED), Handbook of Statistics, 2018

# Opportunities and Challenges of the African Continental Free Trade Area (AfCFTA)

2019

- Africa's trade in services has the same patterns as that of goods, both in terms of its share in world trade and its high concentration in a small number of countries.

## Trade in services

	Exports			Imports		
	Value (billions US \$)	Annual growth rate (%)	Annual growth rate (%)	Value (billions US \$)	Annual growth rate (%)	Annual growth rate (%)
	2012	2017	2017	2012	2017	2017
World	4 545	5 351	7.8	4 459	5 182	6.4
Africa	104	109	13.7	172	160	10.4
<b>% Africa</b>	<b>2,3</b>	<b>2,0</b>		<b>3,9</b>	<b>3,1</b>	

Source: Conférence des Nations Unies sur le Commerce et le Développement (CNUCED), Handbook of Statistics, 2018

## Africa - Trade in Services, Largest Exporters, 2017

Countries	Value (Billions US\$)	Share in the total Africa (%)	Share in the total world (%)	Annual growth rate (%)
Egypt	(e) 20	18,3	(e) 0,37	(e) 47,2
Morocco	17	15,6	0,32	12,2
South Africa	16	14,7	0,29	9,8
Ghana	(e)7	6,4	(e) 0,12	(e) 5,3
Nigeria	5	4,6	0,12	34,6
Total	65	59,6	1,22	
<b>Total Africa</b>	<b>109</b>		<b>2,04</b>	<b>13,7</b>

(e): Estimated data

Source: Conférence des Nations Unies sur le Commerce et le Développement (CNUCED), Handbook of Statistics, 2018

## Africa - Trade in Services, Largest Importers, 2017

Countries	Value (Billions US\$)	Share in the total Africa (%)	Share in the total world (%)	Annual growth rate (%)
Nigeria	18	11,3	0,35	55,6
Egypt	(e) 17	10,6	(e) 0,34	(e) 2,2
South Africa	16	10,0	0,31	8,2
Angola	(e) 14	8,8	(e) 0,28	(e) 13,3
Algeria	(e) 12	7,5	(e) 0,22	(e) 6,6
Total	299	48,1		
<b>Total Africa</b>	<b>160</b>		<b>3,09</b>	<b>10,4</b>

(e): Estimated data

Source: Conférence des Nations Unies sur le Commerce et le Développement (CNUCED), Handbook of Statistics, 2018

# Opportunities and Challenges of the African Continental Free Trade Area (AfCFTA)

2019

## 3. The AfCFTA

The trade opportunities opened up by the AfCFTA offer enormous potential for African businesses and consumers. For example, the Economic Commission for Africa (ECA) estimates that the AfCFTA has the potential to boost intra-African trade by 53.2% through the removal of import duties and to double such trade if non-tariff barriers are also reduced.

However, as soon as the general objectives are attained, the AfCFTA is expected to be broader in scope than that of a traditional free trade area involving only the elimination of customs duties and quotas on trade in goods. It covers trade in goods, services, investment, intellectual property rights and competition policy, and aims at the structural transformation of African economies, with the development of competitive industries, and the promotion of diversified exports rather than those focused on extractive commodities. The ambition is to strengthen the foundations for the Continent's sustainable development and greater integration into global value chains.

The AfCFTA should build on and improve the gains of existing free trade agreements and should not be reversed or incompatible with the Union's gains, including the Constitutive Act, Abuja Treaty and other relevant Union's legal instruments.

### General objectives of the AfCFTA

**Within the broader framework of the Abuja Treaty establishing the African Economic Community, the objective of initiating negotiations for the AfCFTA is to achieve a comprehensive and mutually beneficial trade agreement among the Member States of the African Union. The objectives of the AfCFTA are to:**

- (a) create a single market for goods and services facilitated by the movement of persons in order to deepen the economic integration of the African continent and in accordance with the pan-African Vision of "An integrated, prosperous and peaceful Africa" enshrined in Agenda 2063;
- (b) create a liberalised market for goods and services through successive rounds of negotiations;
- (c) contribute to the movement of capital and natural persons and facilitate investment building on initiatives and developments in States Parties and RECs;

- (d) lay the foundation for the establishment of a continental Customs Union at a later stage;
- (e) promote and attain sustainable and inclusive socio-economic development, gender equality and structural transformation of States Parties;
- (f) enhance the competitiveness of the economies of the States Parties within the Continent and global market;
- (g) promote industrial development through diversification and regional value chains development, such as agricultural development and food security;
- (h) resolve the challenges of multiple and overlapping memberships and expedite regional and continental integration processes; and
- (i) reduce dependence on exports of products and promote social and economic transformation for inclusive growth, as well as sustainable industrialization and development, as enshrined in Agenda 2063

Source: Agreement establishing the African Continental Free Trade Area and African Union

### Specific objectives

States Parties to:

- (a) progressively eliminate tariffs and non-tariff barriers to trade in goods;
- (b) progressively liberalise trade in services;
- (c) cooperate on investment, intellectual property rights and competition policy;
- (d) cooperate on all trade-related areas;
- (e) cooperate on customs matters and the implementation of trade facilitation measures;
- (f) establish a mechanism for the settlement of disputes concerning their rights and obligations; and
- (g) establish and maintain an institutional framework for the implementation and administration of the AfCFTA.

Agreement establishing the African Continental Free Trade Area and African Union

The Agreement establishing the AfCFTA is accompanied by 3 specific protocols, respectively: Trade in Goods, Trade in Services and Dispute settlement.

It also stipulates that a second phase of negotiations will cover the protocols on intellectual property rights, investment and competition policy.

# Opportunities and Challenges of the African Continental Free Trade Area (AfCFTA)

2019

## Continental Free Trade Area: Main Features

Agreement establishing the African Continental Free Trade Area	Protocol on Trade in Goods	<ul style="list-style-type: none"> <li>• Elimination of taxes and quantitative restrictions on imports</li> <li>• Obligation to treat imports no less favourably than domestic products</li> <li>• Elimination of non-tariff barriers</li> <li>• Rules of origin</li> <li>• Cooperation among customs administrations</li> <li>• Trade and transit facilitation</li> <li>• Trade remedies, protection of emerging industries and general exceptions</li> <li>• Cooperation on product standards and regulations</li> <li>• Technical assistance, capacity building and cooperation</li> </ul>
	Protocol on Trade in Services	<ul style="list-style-type: none"> <li>• Transparency of regulations on services</li> <li>• Mutual recognition of standards, licences and certifications of service providers</li> <li>• Progressive liberalisation of the service sectors</li> <li>• Obligation to ensure that foreign service providers are treated no less favourably than national providers in liberalised sectors</li> <li>• General and security exceptions</li> </ul>
	Protocol on Dispute Settlement	<ul style="list-style-type: none"> <li>• Rules and Procedures for Settlement of Disputes in the African Continental Free Trade Area</li> </ul>
	Phase II Negotiations	<ul style="list-style-type: none"> <li>• Intellectual property rights</li> <li>• Investment</li> <li>• Competition policy</li> </ul>

Source: The African Continental Free Trade Area - Questions and Answers

African Trade Policy Centre (ATPC) of the Economic Commission for Africa (ECA), in association with the African Union Commission

Agreement establishing the AfCFTA adopted an institutional framework for the implementation, administration, facilitation, monitoring and evaluation of the AfCFTA, which consist of the following bodies:

1. The Assembly (Assembly of Heads of State and Government of the African Union), as the highest decision-making organ of the AU, shall provide oversight and strategic guidance on the functioning of the AfCFTA,
2. The Council of Ministers, shall lead the implementation of the AfCFTA and shall report to the Assembly
3. The Committee of Senior Trade Officials, shall implement the decisions of the Council

of Ministers, ensure the development of programmes and Action plans for the implementation of the AfCFTA,

4. The Secretariat, for the administrative coordination of the implementation and consolidation of the AfCFTA mechanisms. The Secretariat shall be functionally autonomous with an independent legal personality; it shall work closely with the African Union Commission and its services (the Commission shall be the interim Secretariat, until it is fully operational).

The institutional framework of the AfCFTA will naturally be articulated with the other relevant components of the African Union: regional and national institutions, technical groups, the Pan-African Business Council, the Trade Observatory, etc.

# Opportunities and Challenges of the African Continental Free Trade Area (AfCFTA)

2019

## Institutional framework for the implementation of the AfCFTA

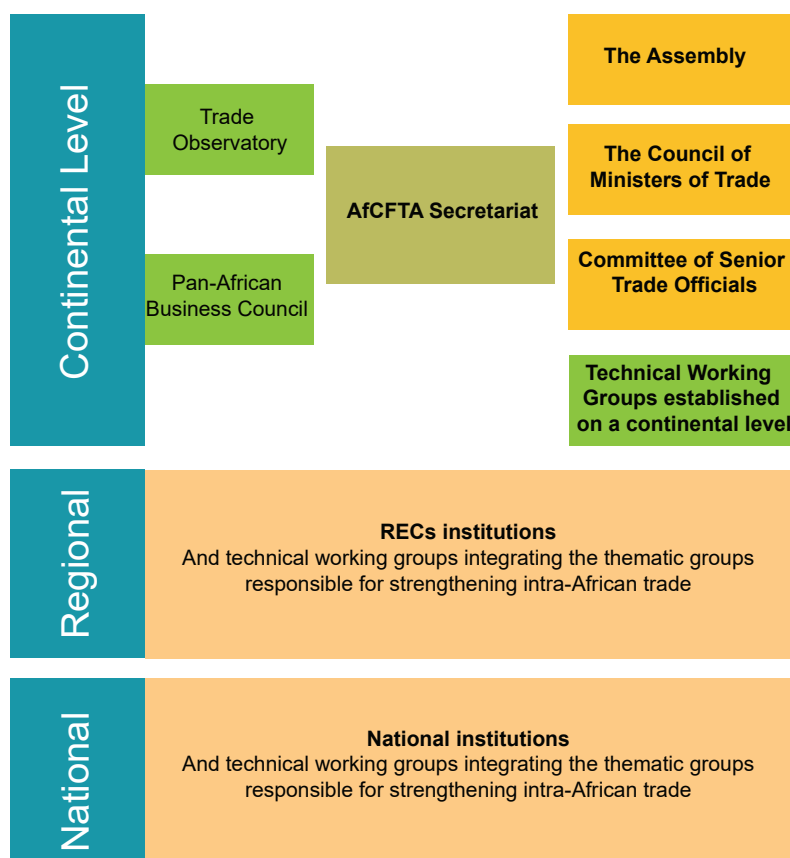

Source: Agreement establishing the African Continental Free Trade Area, African Union, and ECA

## 4. Opportunities and expected benefits of the AfCFTA

### Theoretical forecasts

Theoretical analyses of trade liberalisation between countries show positive effects on economic growth, people's well-being and poverty reduction. But these gains remain dependent on trade facilitation support policies and measures to correct any distortion in distribution. The effects of trade liberalisation are usually grouped into two categories: static and dynamic effects.

### Forecasted static effects on the AfCFTA

- On the producer side, there are immediate gains made through access to cheap inputs

and intermediate products from other African countries, a wider variety of inputs and intermediate products and larger markets for their products; these factors lead to more efficient, competitive production and bigger economies.

- On the consumer side, these are immediate gains made with access to cheaper products from other African countries and a wider variety of products, thus improving their well-being.

Other benefits of continental trade integration may include the elimination of problems associated with the overlaps in various trade agreements in Africa, better adaptation to the multiple possible consequences of climate change and the shocks it could cause.

# Opportunities and Challenges of the African Continental Free Trade Area (AfCFTA)

2019

## Forecasted dynamic, long-term, effects on the AfCFTA

These effects could be felt in several areas, including 7 main ones:

1. Encouragement of investments (Foreign Direct Investment (FDI) and cross-border investment) that could be implied by the size of an enlarged regional market.
2. Development of competition and increase in the dynamical gains of African firms, through the integrated African market; and the long-term productivity growth that could result from it.
3. Cost reduction of innovation with better access to imported inputs and intermediate goods.
4. Possible diversion of trade to African countries at the expense of third countries.
5. Strengthening of economic growth and stability in the less developed countries of Africa through the development of intra-African trade, and the benefit of externalities generated by regional growth poles.
6. Improvement Africa's long-term growth through structural transformation, with trade diversification and the transition to trade in industrialized products.
7. With the regional agreement, the establishment and deepening of a platform for cooperation and dialogue, in particular in infrastructure development, technology transfer, innovation, investment, conflict resolution, peace and security.

## Empirical forecasts

Beyond the lessons that could be learned from ex-post evaluations applied to existing Free Trade Areas, in order to measure the observed impacts (which have produced heterogeneous results, depending

on the specific characteristics of the countries and regions concerned), it is more appropriate for the AfCFTA to consider ex-ante forecasts with appropriate economic models.

With AfCFTA modelling impact in removing all tariffs on trade between African countries and integrating better trade facilitation between African countries<sup>1</sup>, the following main effects are observed:

- Intra-African trade is expected to increase by 52.3% (US\$ 34.6 billion) by 2022 compared to a baseline scenario without a continental free trade area.
- Africa's industrial exports are expected to show the highest gains, growing by 53.3% (US\$ 27.9 billion).
- Real wages will increase for all workers (skilled and unskilled) in the agricultural and non-agricultural sectors.
- A slight shift in employment from the agricultural sector to the non-agricultural sector.
- Trade facilitation measures are considered important to maximize the impact of the Free Trade Area on Africa's industrialization and to ensure that all countries benefit from it.

Another scenario based on the elimination of customs duties, including a 50% reduction in non-tariff measures and a 30% reduction in transaction costs<sup>2</sup>, lead to the following findings:

- Low short-term impacts, but larger and more positive long-term impacts.
- The AfCFTA will improve Africa's well-being by 2.64% by 2027<sup>3</sup>.

<sup>1</sup> Karingi, S., and S. Mevel, 2012, "Deepening Regional Integration in Africa: A Computable General Equilibrium Assessment of the Establishment of a Continental Free Trade Area followed by a Continental Customs Union". Selected paper for Presentation at the 7th African Economic Conference, Kigali, Rwanda, 30 October - 2 November, 2012

<sup>2</sup> Chauvin, D., N. Ramos et G. Porto, 2016, "Trade, Growth, and Welfare Impacts of the AfCFTA

<sup>3</sup> In these general equilibrium models that can be calculated to assess the impacts of free trade areas and welfare measures real income and consumption capacity. "Technically, the change in well-being corresponds to the equivalent change in utility: in a context where the level of utility and relative prices is changing, we measure the income that would be necessary at unchanged prices to reach the new level of utility of the agent. It should be distinguished from real GDP, which, not considering the effect of the terms of trade but first and foremost measures production", in: Yvan Decreux, Lionel Fontagné & Houssein Guimbard, "Evaluation of a free trade agreement between the European Union and Canada", CEPII 2011.



# Opportunities and Challenges of the African Continental Free Trade Area (AfCFTA)

2019

- The reduction of non-tariff measures and transaction costs contribute significantly to this improvement.
- The AfCFTA has an asymmetric but positive effect on all sub-national groups; the groups that earn the most vary according to the country.

Based on these empirical studies, three important messages emerged:

- Although the impacts of tariff reductions on African countries, are positive, but small and asymmetric, complementary policies, going forward, are necessary to maximize the gains of the AfCFTA and a more equitable sharing of its benefits, culminating in a win-win outcome for all countries. Among these policies are: reduction of non-tariff measures and transaction costs, but also greater regulatory transparency, harmonization of sanitary and phytosanitary regulations, accreditation and mutual recognition procedures on technical barriers to trade and improved administrative conditions in customs services.
- The most important gains of the AfCFTA will emerge in the long term, with its impetus

from the structural transformation of African economies, developing competitive industrialization, higher value-added exports, and appropriate investment.

- The complexity of these empirical analyses considers other benefits of the AfCFTA such as trade facilitation in food security products, strengthening the stability of fragile countries, improvement of business access to inputs and intermediate goods, cost of innovation reduction and contribution to solve problems related to the overlaps in trade agreements.

## 5. Entry into force of the AfCFTA Agreement

In accordance with Article 23, the African Continental Free Trade Area Agreement (AfCFTA) shall enter into force thirty (30) days after the deposit of the twenty-second (22<sup>nd</sup>) instrument of ratification. So far, 52 out of 55 Member States have signed the Agreement, and 18 parliaments of African Union Member States have already approved the ratification of the AfCFTA Agreement and deposited their instruments of ratification. The following table provides detailed information in this regard.

# Opportunities and Challenges of the African Continental Free Trade Area (AfCFTA)

2019

## Agreement establishing the African Continental Free Trade Area List of countries that have signed, ratified, acceded to African Union

N°	Country	Date of Signature	Date of Ratification / Accession	Date of Deposit
1	Algeria	21/03/2018	-	-
2	Angola	21/03/2018	-	-
3	Benin	-	-	-
4	Botswana	10/02/2019	-	-
5	Burkina Faso	21/03/2018	-	-
6	Burundi	02/07/2018	-	-
7	Cameroon	21/03/2018	-	-
8	Cabo Verde	21/03/2018	-	-
9	Côte d'Ivoire	21/03/2018	13/11/2018	23/11/2018
10	Comoros	21/03/2018	-	-
11	Congo	21/03/2018	07/02/2019	10/02/2019
12	Djibouti	21/03/2018	05/02/2019	11/02/2019
13	Egypt	21/03/2018	27/02/2019	08/04/2019
14	Eritrea	-	-	-
15	Eswatini	21/03/2018	2/06/2018	02/07/2018
16	Ethiopia	21/03/2018	-	-
17	Gabon	21/03/2018	-	-
18	Gambia	21/03/2018	-	-
19	Ghana	21/03/2018	07/05/2018	10/05/2018
20	Guinea	21/03/2018	31/07/2018	16/10/2018
21	Guinea-Bissau	08/02/2019	-	-
22	Equatorial Guinea	21/03/2018	-	-
23	Kenya	21/03/2018	06/05/2018	10/05/2018
24	Libya	21/03/2018	-	-
25	Lesotho	02/07/2018	-	-
26	Liberia	21/03/2018	-	-
27	Madagascar	21/03/2018	-	-
28	Mali	21/03/2018	11/01/2019	01/02/2019
29	Malawi	21/03/2018	-	-
30	Morocco	21/03/2018	-	-
31	Mauritius	21/03/2018	-	-
32	Mauritania	21/03/2018	31/01/2019	11/02/2019
33	Mozambique	21/03/2018	-	-
34	Namibia	02/07/2018	25/01/2019	01/02/2019
35	Nigeria	-	-	-
36	Niger	21/03/2018	28/05/2018	19/06/2018

# Opportunities and Challenges of the African Continental Free Trade Area (AfCFTA)

2019

37	Ouganda	21/03/2018	20/11/2018	09/02/2019
38	Central African Republic	21/03/2018	-	-
39	Democratic Republic of Congo	21/03/2018	-	-
40	Rwanda	21/03/2018	25/05/2018	26/05/2018
41	Sahrawi Arab Democratic Republic	21/03/2018		
42	Sao Tomé-et-Principe	21/03/2018	-	-
43	Senegal	21/03/2018	12/03/2019	02/04/2019
44	Seychelles	21/03/2018	-	-
45	Sierra Leone	02/07/2018	-	-
46	Somalia	21/03/2018	-	-
47	South Africa	02/07/2018	31/01/2019	10/02/2019
48	South Sudan	21/03/2018	-	-
49	Sudan	21/03/2018	-	-
50	Tanzania	21/03/2018	-	-
51	Tchad	21/03/2018	29/06/2018	02/07/2018
52	Togo	21/03/2018	09/01/2019	02/04/2019
53	Tunisia	21/03/2018	-	-
54	Zambia	10/02/2019	-	-
55	Zimbabwe	21/03/2018	-	-
Total		55	52	18

## 6. Major obstacles to be identified and conditions for the success of the AfCFTA

### A. Heterogeneity of African countries and the need for progressive and appropriate implementations

Implementation should reconcile continental cohesion and national adaptation, with appropriate support policies.

- This may apply to the rate of tariff elimination, and the issue of offsetting revenue losses, particularly for small countries that could be heavily affected by the reduction in customs revenue. Member States may consider different modalities for tariff reduction and other mitigation mechanisms.
- Similarly, the standardization of Rules of Origin is an important factor for the effectiveness of the AfCFTA. These Rules aim to ensure that products marketed in the Free Trade Area

actually originate from a member country of the Area, with the objective of avoiding trade diversion and circumvention. However, overly burdensome Rules of Origin could pose difficulties to micro, small and medium-sized enterprises, in particular cross-border traders in the informal sector (especially women) and small farmers. While harmonizing Rules of Origin in all RECs could facilitate the establishment of regional value chains, it is possible to consider preferential, differentiated Rules of Origin for less developed African countries (with support in form of assistance and training to adapt and comply with the standards of the new framework). The lessons learned from Rules of Origin in the Tripartite Free Trade Area (TFTA) could be useful in this regard.

### B. Non-tariff barriers

Non-tariff barriers are barriers to trade and particularly affect small and medium-sized

# Opportunities and Challenges of the African Continental Free Trade Area (AfCFTA)

2019

enterprises, cross-border traders in the informal sector and women in particular. Thus, while the average tariff protection rate in Africa is 8.7%, other barriers mean that the Continent's trade costs with the world were 283% higher in 2013 than those of all other regions, except Central Asia, which has a higher share of landlocked countries<sup>4</sup>.

The following non-tariff barriers are among the most commonly reported in Africa:

- Customs and trade procedures, including non-standard systems for the declaration of imports and payment of applicable customs duties; non-acceptance of certificates and trade documentation; incorrect tariff classification; limited and uncoordinated customs working hours; different interpretations of Rules of Origin and non-acceptance of the Certificate of Origin; application of discriminatory taxes and other charges; and cumbersome procedures for the verification of containerized imports.
- Heavy or duplicative immigration procedures with non-standard visa fees.
- Heavy and costly, unstandardized, sometimes unnecessary quality inspection procedures, with delays in the inspection of commercial vehicles, etc.
- Transport requirements, with non-harmonized laws, regulations and standards; prohibitive costs for cross-border road permits and transit.
- Roadblocks, with many uncoordinated roadblocks set up by government officials.

One of the challenges of the AfCFTA is to put in place measures to reduce these barriers. First, it should accurately target those affecting vulnerable groups so that they could benefit from the AfCFTA.

In this regard, it is possible to build on the success of the mechanisms addressing non-tariff barriers used by the Regional Economic Communities (RECs). It is a mechanism for monitoring, follow-up and addressing barriers observed at the highest

governmental level. (An administrative structure that collects traders' individual declarations, tracing them back to the authorities responsible and following their resolution). An effective option would be to extend the remit of existing mechanisms to include trade in all RECs.

## C. Infrastructure deficit and the need to promote efficient and resilient infrastructure

These are the major physical barriers that challenge the implementation of the AfCFTA and the achievement of its ultimate objectives, which are the development of competitive African industries and the sustainable development of the Continent. The underdevelopment of infrastructure and network services hinders intra-continental trade and leads to high production and service costs, low business competitiveness and a negative impact on the flow of FDI to the continent. This is particular case of transport network, which remains insufficient and sometimes of poor quality, with transport costs among the highest in the world. This is also reflected in the inadequacy of African maritime and port facilities, despite the fact that 90% of the Continent's trade is of maritime origin.

Programme for Infrastructure Development in Africa (PIDA), of which the AfDB is the executing agency, was designed to address this challenge by establishing a common vision and a global partnership to develop sustainable and efficient infrastructure.

The approach focuses on prioritizing regional and continental investment programmes, in the short, medium and long term, until 2030, in four main areas: Energy, transport, water, telecommunications and ICT.

Examples of these infrastructure programmes and projects with high potential for expediting regional integration include: The North-South Corridor Programme, the Abidjan-Lagos Corridor Highway Programme, the Walvis Bay Corridor Group, the

<sup>4</sup> UNECA, 2017, "Transforming African economies through smart trade and industrial policy"

# Opportunities and Challenges of the African Continental Free Trade Area (AfCFTA)

2019

Addis Ababa - Djibouti Railway, the African Clean Energy Corridor, the Grand Ethiopian Renaissance Dam and the Grand Inga Dam. These regional projects have national components that should be integrated into countries' national infrastructure development plans.

In addition, the development of regional value chains in the context of African Continental Free Trade requires the promotion of other categories of infrastructure, less physical but equally essential.

This concerns the development of quality systems, from metrology and standardization to quality management and compliance assessment. These systems enhance the opportunities and positions of African producers in specific markets for certified products that ensure benefits while promoting environmental sustainability and the goods and services traceability. However, it is necessary to avoid overlapping and superimposed certification processes, and to seek harmonizations and simplifications that benefit producers and trade.

Another critical category of intangible infrastructure is the digital economy devices. Despite Africa's progress in digitization in recent years, it remains the poorest Continent in terms of the development of Information and Communication Technologies (ICT).

The fourth industrial revolution poses challenges and opportunities for industrialization in the African Continental Free Trade: advanced robotics and factory automation, the Internet of Things, the analysis of large data and artificial intelligence, etc. Investments aimed at reducing the digital divide can increase production efficiency, reduce costs, promote competitiveness and employment. The development of e-commerce platforms will boost the commercialization of industrial goods and services in Africa.

Digital industrial policies and strategies are then needed to identify technological gaps, develop appropriate skills and infrastructure, and implement the necessary investments in critical areas, using an inclusive and coherent approach.

# Opportunités et Défis de la Zone de Libre Echange Continentale Africaine-ZLECAf

2019

## 1. Présentation : Processus de l'intégration régionale et continentale Africaine

Le 21 mars 2018, au sommet extraordinaire de l'Union Africaine, 44 pays africains ont signé à Kigali l'« Accord portant création de la Zone de Libre-Echange Continentale Africaine », s'engageant ainsi à mettre en place un marché commun pour l'Afrique. Les prévisions initiales projetaient son entrée en vigueur en janvier 2019, après la concrétisation du nombre de ratifications nécessaire (situé dans l'accord au niveau de 22 États).

Cette initiative constitue un pas supplémentaire dans le processus d'intégration régionale et continentale africaine, visant d'accroître et de favoriser les chances de croissance et développement économique du continent, en cohérence avec les objectifs de transformation structurelle et de réduction de la pauvreté figurant dans l'Agenda 2063 de l'Union africaine.

Des repères marquants de ce processus sont représentés par la constitution, il y a plus de 50 ans, de l'Organisation de l'Unité Africaine (OUA), prédécesseur de l'Union africaine; l'adoption du Traité d'Abuja (1991) instituant la Communauté économique africaine, entré en vigueur en 1994, dont les piliers sont constitués par les 8 Communautés économiques régionales (CER):

Union du Maghreb arabe (UMA), Communauté économique des États de l'Afrique de l'Ouest (CEDEAO), Communauté d'Afrique de l'Est (CAE), Autorité intergouvernementale pour le développement (IGAD), Communauté de développement de l'Afrique australe (SADC), Marché Commun de l'Afrique de l'Est et de l'Afrique australe (COMESA), Communauté économique des États de l'Afrique centrale (CEEAC), Communauté des États sahélo-sahariens (CEN-SAD).

Plus récemment, la Déclaration de l'Assemblée des chefs d'État et de gouvernement de l'Union africaine, en janvier 2012, de renforcer le commerce intra-africain a donné une impulsion décisive à la préparation et l'établissement de la zone de libre-échange continentale africaine.

## Etapes importantes dans les efforts de développement de l'intégration régionale

- 1958, Création de la Commission économique pour l'Afrique (CEA)
- 25 mai 1963, création de l'Organisation de l'unité africaine (OUA) à la Conférence des États africains indépendants (30 des 32 pays africains indépendants).
- 14 août 1963, création de la Banque africaine de développement (BAD), accord signé par 23 États membres fondateurs à Khartoum (Soudan). Deux autres institutions compléteront le Groupe de la BAD : le Fonds africain de développement créé le 29 novembre 1972 par la BAD et 13 pays non africains; et le Fonds spécial du Nigéria, établi en 1976 par le Gouvernement fédéral du Nigéria.
- 1979, Le marché commun de l'Afrique est mentionné pour la première fois dans la Déclaration de Monrovia
- 1980, adoption du Plan d'action de Lagos au Sommet extraordinaire de l'OUA à Lagos (Nigéria), suivi par l'Acte final de Lagos

### Parmi les principales décisions prises :

- La création d'une communauté économique africaine dans un avenir proche,
- le renforcement des communautés économiques régionales existantes
- et la création d'autres communautés pour couvrir l'ensemble du continent.

### Communautés économiques régionales

- 28 mai 1975, Communauté Economique des Etats de l'Afrique de l'Ouest (CEDEAO) / Economic Community of West African States (ECOWAS), (Traité de Lagos), (remontant à 1945 avec la création du franc CFA qui a regroupé les pays francophones de la région au sein d'une union monétaire unique, en passant par l'accord signé en 1965 par la Côte d'Ivoire, la Guinée, le Libéria et la Sierra Léone, pour une union économique de l'Afrique de l'Ouest).
- 1980, Conférence de Coordination pour le Développement de l'Afrique Australe/ Southern African Development

# Opportunités et Défis de la Zone de Libre Echange Continentale Africaine-ZLECAf

2019

- Coordination Conference (SADCC), remplacée en 1992 par la Communauté de développement d'Afrique australe / Southern African Development Community (SADC)
- 1981, Zone d'Echanges Préférentiels (ZEP) des Etats de l'Afrique de l'Est et de l'Afrique Australe, devenue le Marché commun de l'Afrique orientale et australe/ Common Market for Eastern and Southern Africa (COMESA) en 1994.
  - 1983, création de la Communauté Économique des États de l'Afrique Centrale (CEEAC)/ Economic Community of Central African States (ECCAS), par les membres de l'Union Douanière et Economique de l'Afrique Centrale (UDEAC-Traité de Brazzaville, 1964), Sao Tomé et Principe et les membres de la Communauté économique des Pays des Grands Lacs (CEPGL créée en 1976)
  - 1996, création de l'Autorité intergouvernementale pour le développement en Afrique de l'Est / Intergovernmental Authority on Development (IGAD), en remplacement de l'Autorité intergouvernementale sur la sécheresse et le développement / Intergovernmental Authority on Drought and Development in the Horn Africa (IGADD) établie en 1986.
  - 1989, Union du Maghreb arabe (UMA)
  - 1998, fondation de la Communauté des États sahélo-sahariens (CEN-SAD)
  - 1999, création de la Communauté d'Afrique de l'Est (CAE)
  - 3 juin 1991, Traité d'Abuja instituant la Communauté économique africaine (CEA) adopté par les chefs d'État et de gouvernement africains, mis en œuvre en 1994.
  - Avec le Traité d'Abuja, tous les ensembles régionaux ont accédé au statut de communautés économiques régionales.
  - 9 septembre 1999, les chefs d'État et de gouvernement appellent à la création d'une Union africaine (Déclaration de Syrte)
- conformément aux objectifs finaux de la Charte de l'OUA et aux dispositions du Traité d'Abuja.
- 11 juillet 2000, Acte constitutif de l'Union africaine à Lomé (Togo).
  - 9 juillet 2002, lancement inaugural de l'Union africaine le à Durban (Afrique du Sud).
  - Ratification du Nouveau Partenariat pour le développement de l'Afrique (NEPAD).
  - 9 mai 2009, adoption du Programme minimum d'intégration par la Conférence des ministres africains de l'intégration
  - janvier 2012, Sommet de l'Union africaine, plan d'action pour « Stimuler le commerce intra-africain », et l'accélération de la création de la zone de libre-échange continentale.
  - 31 janvier 2015, adoption par l'Union africaine de l'«Agenda 2063»
  - Juin 2015, lancement des négociations sur la ZLEC par l'Assemblée de l'Union africaine
  - 17 juillet 2016, lancement du passeport de l'Union africaine
  - 21 mars 2018, signature de l'accord de zone de libre-échange continentale (ZLEC), au sommet extraordinaire de l'Union africaine à Kigali (Rwanda).
- Le Traité d'Abuja a constitué une étape majeure de ce processus. Instituant la Communauté économique africaine, il a fondé la stratégie globale de développement du continent sur un programme d'intégration régionale, dont il a défini les principes directeurs, les objectifs, et le cadre de mise en œuvre. Un parcours de six étapes successives (voir les durées et contenus ci après) doit aboutir à la mise en place de cette Communauté. Le passage d'une étape à une autre est décidé après constatation et validation de la réalisation des objectifs et engagements stipulés dans le Traité.
- L'orientation fondamentale du Traité d'Abuja est que les États africains doivent s'efforcer de renforcer leurs communautés économiques régionales, par la coordination, l'harmonisation et l'intégration progressive de leurs activités.
- Processus de création de la Communauté économique africaine, établi par le Traité d'Abuja**

# Opportunités et Défis de la Zone de Libre Echange Continentale Africaine-ZLECAf

2019

Phases	Durée	Actions principales
Première étape	1994–1999	<ul style="list-style-type: none"> <li>✓ Renforcement du cadre institutionnel des communautés économiques régionales existantes; création de nouvelles communautés économiques régionales dans les régions où il n'en existe pas</li> <li>✓ Stabilisation des barrières tarifaires et non-tarifaires, des droits de douane et des taxes intérieures dans chaque communauté économique régionale</li> <li>✓ Calendrier pour l'élimination progressive et la suppression des barrières tarifaires et non tarifaires</li> </ul>
Deuxième étape	1999–2007	<ul style="list-style-type: none"> <li>✓ Harmonisation graduelle des droits de douane vis à vis des Etats tiers</li> <li>✓ Renforcement de l'intégration sectorielle au niveau régional et continental de tous les secteurs d'activité (particulièrement le commerce, l'agriculture, la monnaie et les finances, les transports et communications, l'industrie et l'énergie)</li> <li>✓ Coordination et harmonisation des activités des communautés économiques régionales</li> </ul>
Troisième étape	2007–2017	<ul style="list-style-type: none"> <li>✓ Création d'une zone de libre-échange et mise en place d'une union douanière (et l'adoption d'un tarif extérieur commun) dans chaque communauté économique régionale</li> </ul>
Quatrième étape	2017–2019	<ul style="list-style-type: none"> <li>✓ Coordination et harmonisation des systèmes tarifaires et non-tarifaires au sein des communautés économiques régionales pour parvenir à une union douanière continentale, par l'adoption d'un tarif extérieur commun</li> <li>✓ Politiques sectorielles communes (agriculture, transports et communications, industrie, énergie, recherche scientifique)</li> </ul>
Cinquième étape	2019–2023	<ul style="list-style-type: none"> <li>✓ Harmonisation des politiques monétaires, financières et fiscales</li> <li>✓ Mise en œuvre de la libre circulation des personnes, et application des droits de résidence et d'établissement</li> <li>✓ Création de ressources propres à la Communauté</li> <li>✓ Consolidation et renforcement de la structure du Marché Commun Africain (libre circulation des personnes, des biens, des capitaux et des services ; application effective des droits de résidence et d'établissement)</li> <li>✓ Intégration de tous les secteurs : économique, politique, social, culturel ; Création d'un marché intérieur unique ; établissement d'une Union économique et monétaire panafricaine</li> </ul>
Sixième étape (dernière étape)	2023–2028	<ul style="list-style-type: none"> <li>✓ Parachèvement d'un Fonds Monétaire Africain, création d'une Banque centrale africaine unique et d'une monnaie unique</li> <li>✓ Parachèvement de la mise en place du Parlement panafricain et élection au niveau continental de ses membres au suffrage universel</li> <li>✓ Finalisation de la mise en place des structures entreprises multinationales africaines dans tous les secteurs</li> <li>✓ Parachèvement de la mise en place des structures des organes exécutifs de la Communauté</li> </ul>

## 2. Faits et données sur l'état de l'intégration régionale en Afrique

En référence au processus enclenché par le Traité d'Abuja, on constate que la première étape est désormais



# Opportunités et Défis de la Zone de Libre Echange Continentale Africaine-ZLECAf

2019

achevée, et les huit communautés économiques régionales ont formellement été reconnues par l'Union africaine.

La deuxième étape n'a pas encore été atteinte car les progrès obtenus par les communautés économiques régionales (CER) et par leurs États membres sont inégaux.

La troisième phase est en cours dans plusieurs des CER, mais pas toutes. Trois seulement des huit CER reconnues ont créé à la fois une zone de libre-échange et une union douanière (CEDEAO, CAE et COMESA), bien qu'à des degrés variables de mise en œuvre.

Actuellement, il existe quatre zones de libre-échange fonctionnelles dans les communautés économiques régionales reconnues par l'Union africaine : le COMESA, la CEDEAO, la CAE, la SADC et la CEEAC.

En outre, trois CER, le COMESA, la CAE et la SADC ont constitué une ZLE tripartite, représentant presque la moitié des États membres de l'Union africaine avec 26 pays et environ 53 pour cent du PIB du continent. D'autres mécanismes de libéralisation du commerce intra-africain existent en dehors des CER : la zone de libre-échange panarabe, la Communauté économique et monétaire de l'Afrique centrale (CEMAC) et l'Union douanière de l'Afrique australe (SACU).

## État de l'intégration économique régionale, par CER

CER	Zone de libre-échange	Union douanière	Marché unique	Pays ayant appliqué le protocole sur la liberté de circulation	Union économique et monétaire
CAE	✓	✓	✓	3 pays sur 5	✗
COMESA	✓	✗	✗	Seul le Burundi a ratifié le protocole ; le Rwanda serait sur le point de le faire	✗
CEDEAO	✓	✓	✗	Les 15 pays	✗
SADC	✓	✗	✗	7 pays sur 15	✗
CEEAC	✓	✗	✗	4 pays sur 11	✓
CEN-SAD	✗	✗	✗	Situation mal précisée	✗
IGAD	✗	✗	✗	Pas de protocole	✗
UMA	✗	✗	✗	3 pays sur 5	✗

Source : État de l'intégration régionale en Afrique 8: Vers la création de la zone de libre-échange continentale, Commission économique pour l'Afrique, Union africaine et Banque africaine de développement, 2017

La ZLECA ambitionne de donner une impulsion d'envergure à ce mouvement de libéralisation des échanges entre les pays sur tout le continent, entraînant l'accroissement des échanges intra-africains.

La création d'un marché continental, - avec (en 2017) un PIB combiné de 2,2 milliard de \$US et une population de 1,2 milliard d'habitants, devant croître encore à un rythme substantiel et atteindre 2,5 milliards d'habitants d'ici 2050, et qui abritera

alors 26% de la population mondiale en âge de travailler, et connaîtra une croissance économique à un rythme double des pays développés,- offre d'importantes potentialités à ce commerce intra-africain.

En conséquence, elle devrait dynamiser l'industrialisation, la compétitivité et l'innovation, accélérant la transformation structurelle de l'Afrique et amplifiant les chances de son développement socio-économique.

# Opportunités et Défis de la Zone de Libre Echange Continentale Africaine-ZLECAf

2019

## PIB et PIB par habitant selon les groupes de pays

	Valeur		Taux de croissance annuel (%)			
	PIB nominal (Milliards US\$)	PIB nominal par habitant (US\$)	PIB <sup>a</sup> réel	PIB <sup>a</sup> réel par habitant		
	2017	2017	2012-2017	2017	2012-2017	2017
<b>Monde</b>	<b>80 439</b>	<b>10 656</b>	<b>2.7</b>	<b>3.1</b>	<b>1.6</b>	<b>2.0</b>
Economies en développement, dont:	31 918	5 159	4.3	4.5	3.0	3.1
<b>Afrique</b>	<b>2 241</b>	<b>1 787</b>	<b>2.9</b>	<b>3.0</b>	<b>0.3</b>	<b>0.4</b>
Amérique	5 966	9 312	0.3	1.2	-0.8	0.1
Asie et Océanie	23 710	5 525	5.7	5.6	4.7	4.5
Economies en transition	2 132	6 941	0.3	2.1	0.0	1.8
Economies développées	46 389	43 956	1.9	2.3	1.6	2.0

a: US\$ 2010 constants

Source: Conférence des Nations Unies sur le Commerce et le Développement (CNUCED), Handbook of Statistics, 2018

## La population et son évolution selon les groupes de pays

	Population (Millions)			Taux de croissance annuel (%)		
	2012	2017	2050	2012-2017	2017	2017-2050
<b>Monde</b>	<b>7 128</b>	<b>7 550</b>	<b>9 772</b>	<b>1.2</b>	<b>1.1</b>	<b>0.8</b>
Economies en développement, dont:	5 789	6 187	8 342	1.3	1.3	0.9
<b>Afrique</b>	<b>1 104</b>	<b>1 255</b>	<b>2 526</b>	<b>2.6</b>	<b>2.5</b>	<b>2.1</b>
Amérique	607	641	775	1.1	1.0	0.6
Asie et Océanie	4 078	4 291	5 041	1.0	1.0	0.5
Economies en transition	302	307	308	0.3	0.3	0.0
Economies développées	1 037	1 056	1 122	0.4	0.4	0.2

Source: Conférence des Nations Unies sur le Commerce et le Développement (CNUCED), Handbook of Statistics, 2018

## La population urbaine et son évolution selon les groupes de pays

	Population urbaine (Millions)			Part dans la population totale (%)		
	2012	2017	2050	2012	2017	2050
Monde	3 748	4 140	6 680	52.6	54.8	68.4
Economies en développement, dont:	2 729	3 094	5 468	47.1	50.0	65.5
Afrique	439	527	1 488	39.8	42.0	58.9
Amérique	479	515	681	79.0	80.3	87.8
Asie et Océanie	1 811	2 052	3 299	44.4	47.8	65.5
Economies en transition	196	200	229	65.0	65.2	74.3
Economies développées	822	846	983	79.3	80.2	87.6

Source: Conférence des Nations Unies sur le Commerce et le Développement (CNUCED), Handbook of Statistics, 2018

# Opportunités et Défis de la Zone de Libre Echange Continentale Africaine-ZLECAf

2019

Cette dynamique attendue de l'instauration de la ZLECA devrait combler les lacunes et corriger les multiples distorsions caractérisant actuellement les échanges commerciaux de l'Afrique.

- La part de l'Afrique dans le commerce mondial demeure toujours très faible, et s'est même réduite ces dernières années. Les exportations africaines ont baissé d'environ 3,5 % du total mondial en 2012 à 2,3 % en 2017, année où

elles ont cru à un taux supérieur à la moyenne mondiale. Pour la même période, le ratio des importations a baissé de 3,3 % à près de 3 %.

- Les taux moyens du commerce intra- africain sont encore réduits, comparativement aux autres régions du monde (à l'exception de l'Amérique du sud) : 17 % pour les exportations et 13 % pour les importations.

## Commerce des marchandises

	Exportations			Importations		
	Valeur (milliards US\$)		Taux de croissance annuel (%)	Valeur (milliards US\$)		Taux de croissance annuel (%)
	2012	2017	2017	2012	2017	2017
Monde	18502	17707	10.4	18629	17993	10.9
Afrique	640	414	16.4	617	534	7.6
<b>% Afrique</b>	<b>3,46</b>	<b>2,34</b>		<b>3,31</b>	<b>2,97</b>	

Source: Conférence des Nations Unies sur le Commerce et le Développement (CNUCED), Handbook of Statistics, 2018

## Exportations Intra- et Extra-groupes, 2017 (% des exportations totales)

Région	Intra	Extra
<b>Afrique</b>	16,7	83,3
<b>Amérique du nord</b>	30,6	69,4
<b>Amérique Latine</b>	16,7	83,3
<b>Asie</b>	58,9	41,1
<b>Europe</b>	67,8	32,2
<b>Océanie</b>	6,7	93,3

Source: United Nations Conference on Trade and Development (UNCTD), Handbook of Statistics, 2018

- On observe une grande concentration du commerce africain au sein d'un nombre réduit de pays :

-- du côté des exportations, 5 pays (Afrique du Sud, Nigeria, Algérie, Angola et Egypte)

rassemblent 56 % du total de l'Afrique en 2017

-- pour les importations également, 5 pays (Afrique du Sud, Egypte, Algérie, Nigeria et le Maroc)

accumulent cette même proportion du total du continent.

# Opportunités et Défis de la Zone de Libre Echange Continentale Africaine-ZLECAf

2019

## Afrique- Plus grands exportateurs, 2017

Pays	Valeur (milliards US\$)	Part dans le total africain	Part dans le total mondial	Taux de croissance annuel (%)
	(Billions of US\$)	%	%	%
Afrique du Sud	89	21,5	0.50	16.4
Nigeria	(e) 47	11,4	(e) 0.26	(e) 34.0
Algérie	(e) 35	8,5	(e) 0.20	(e) 17.2
Angola	35	8,5	0.20	25.5
Egypte	26	6,3	0.14	0.5
Ensemble	232	56,0	1,3	
<b>Total Afrique</b>	<b>414</b>		<b>2.34</b>	<b>16.4</b>

(e): Données estimées

Source: Conférence des Nations Unies sur le Commerce et le Développement (CNUCED), Handbook of Statistics, 2018

## Afrique- Plus grands importateurs, 2017

Pays	Valeur (milliards US\$)	Part dans le total africain	Part dans le total mondial	Taux de croissance annuel (%)
	(Billions of US\$)	%	%	%
Afrique du Sud	101	18,9	0.56	10.6
Egypte	62	11,6	0.34	10.5
Algérie	(e) 46	8,6	(e) 0.26	(e) -2.2
Nigeria	(e) 45	8,4	(e) 0.25	(e) 15.4
Maroc	45	8,4	0.25	7.8
Ensemble	299	56,0		
<b>Total Afrique</b>	<b>534</b>		<b>2.97</b>	<b>7.6</b>

(e): Données estimées

Source: Conférence des Nations Unies sur le Commerce et le Développement (CNUCED), Handbook of Statistics, 2018

- On constate également la persistance des caractéristiques anciennes de la structure des échanges commerciaux internationaux de l'Afrique : d'une part, des exportations dominées par les matières premières pour environ 60 % (39 % de combustibles et 20 % de multiples minerais), avec cependant près du quart en produits manufacturés (destinés à hauteur de 31 % pour les pays africains); d'autre part des importations constituées majoritairement de produits manufacturés (65 %), le reste partagé entre produits alimentaires et combustibles.

# Opportunités et Défis de la Zone de Libre Echange Continentale Africaine-ZLECAf

2019

## Afrique - Structure et destination des exportations (millions US\$), 2017

	Monde		Economies en développement, dont:		Afrique	Amérique	Asie et Océanie	Economies en transition	Economies développées
Total tous produits	410130		214822		68231	8710	137879	2576	185754
%	100,0	98	52	17	2	34	1	45	
Produits alimentaires	55832		29070		14213	513	14344	1556	25065
%	13,6	100	52	25	1	26	3	45	
Matières premières d'origine agricole	11432		7540		1107	112	6320	81	3805
%	2,8	100	66	10	1	55	1	33	
Combustibles	159603		81250		14570	5313	61366	173	77006
%	38,9	99	51	9	3	38	0	48	
Articles manufacturés	99597		48298		30940	2334	15024	390	50245
%	24,3	100	49	31	2	15	0	50	
Minerais, métaux, pierres précieuses et or (non monétaire)	83666		48664		7401	438	40825	376	29633
%	20,4	94	58	9	1	49	0	35	

Source: Conférence des Nations Unies sur le Commerce et le Développement (CNUCED), Handbook of Statistics, 2018

# Opportunités et Défis de la Zone de Libre Echange Continentale Africaine-ZLECAf

2019

## Afrique - Structure et origine des importations (millions US\$), 2017

	Monde	Economies en développement, dont:	Afrique	Amérique	Asie et Océanie	Economies en transition	Economies développées
Total tous produits	523812	308142	68231	17243	222670	14677	200990
%	100,0 100	59	13	3	43	3	38
Produits alimentaires	81794	49883	14213	12833	22838	6263	25647
%	15,6 100	61	17	16	28	8	31
Matières premières d'origine agricole	7279	3160	1107	156	1898	234	3884
%	1,4 100	43	15	2	26	3	53
Combustibles	71507	44355	14570	604	29181	2108	25043
%	13,7 100	62	20	1	41	3	35
Articles manufacturés	343062	197127	30940	2671	163516	5749	140186
%	65,5 100	57	9	1	48	2	41
Minerais, métaux, pierres précieuses et or (non monétaire)	20170	13617	7401	979	5237	323	6230
%	3,9 100	68	37	5	26	2	31

Source: Conférence des Nations Unies sur le Commerce et le Développement (CNUCED), Handbook of Statistics, 2018

- Le commerce des services de l'Afrique recèle les mêmes caractéristiques que celui des marchandises, concernant sa part dans le commerce mondial ainsi que sa forte concentration au sein d'un nombre réduit de pays.

## Commerce des services

	Exportations			Importations		
	Valeur (milliards US\$)		Taux de croissance annuel (%)	Valeur (milliards US\$)		Taux de croissance annuel (%)
	2012	2017	2017	2012	2017	2017
Monde	4 545	5 351	7.8	4 459	5 182	6.4
Afrique	104	109	13.7	172	160	10.4
% Afrique	2,3	2,0		3,9	3,1	

Source: Conférence des Nations Unies sur le Commerce et le Développement (CNUCED), Handbook of Statistics, 2018

# Opportunités et Défis de la Zone de Libre Echange Continentale Africaine-ZLECAf

2019

## Afrique- Commerce des services, Plus grands exportateurs, 2017

Pays	Valeur (milliards US\$)	Part dans le total africain	Part dans le total mondial	Taux de croissance annuel (%)
	(Billions of US\$)	%	%	%
Egypte	(e) 20	18,3	(e) 0,37	(e) 47,2
Maroc	17	15,6	0,32	12,2
Afrique du Sud	16	14,7	0,29	9,8
Ghana	(e)7	6,4	(e) 0,12	(e) 5,3
Nigeria	5	4,6	0,12	34,6
Ensemble	65	59,6	1,22	
<b>Total Afrique</b>	<b>109</b>		<b>2,04</b>	<b>13,7</b>

(e): Données estimées

Source: Conférence des Nations Unies sur le Commerce et le Développement (CNUCED), Handbook of Statistics, 2018

## Afrique- Commerce des services, Plus grands importateurs, 2017

Pays	Valeur (milliards US\$)	Part dans le total africain	Part dans le total mondial	Taux de croissance annuel (%)
	(Billions of US\$)	%	%	%
Nigeria	18	11,3	0,35	55,6
Egypte	(e) 17	10,6	(e) 0,34	(e) 2,2
Afrique du Sud	16	10,0	0,31	8,2
Angola	(e) 14	8,8	(e) 0,28	(e) 13,3
Algérie	(e) 12	7,5	(e) 0,22	(e) 6,6
Ensemble	299	48,1		
<b>Total Afrique</b>	<b>160</b>		<b>3,09</b>	<b>10,4</b>

(e): Données estimées

Source: Conférence des Nations Unies sur le Commerce et le Développement (CNUCED), Handbook of Statistics, 2018

### 3. La ZLEC

Les perspectives commerciales ouvertes par la ZLEC offrent d'énormes potentialités pour les entreprises et les consommateurs africains. Ainsi, la Commission économique pour l'Afrique (CEA) estime que la ZLEC a le potentiel de stimuler le commerce intra-africain de 53,2% en supprimant les droits d'importation et de doubler ce commerce si les obstacles non tarifaires sont également réduits.

Cependant, dès les objectifs généraux, la ZLEC s'avère concerner un champ plus large qu'une zone de libre échange habituelle impliquant

uniquement l'élimination des droits de douane et des quotas sur le commerce des marchandises. Elle couvre le commerce des marchandises, les services, les investissements, les droits de propriété intellectuelle et la politique de la concurrence, et vise la transformation structurelle des économies africaines, avec le développement d'industries compétitives, et la promotion d'exportations diversifiées et non plus concentrées sur les produits de base extractifs. L'ambition est de renforcer les bases du développement durable du continent et d'une insertion supérieure dans les chaînes de valeur mondiales.

# Opportunités et Défis de la Zone de Libre Echange Continentale Africaine-ZLECAf

2019

La ZLEC doit s'appuyer sur l'acquis des accords de libre-échange existants et l'améliorer, et ne doit pas être inversée ni incompatible avec l'acquis de l'Union, y compris l'Acte constitutif, le Traité d'Abuja et les autres instruments juridiques pertinents de l'Union.

## Objectifs généraux de la ZLECAf

**Dans le cadre élargi du Traité d'Abuja instituant la Communauté économique africaine, l'objectif visant à initier des négociations pour la ZLEC est de parvenir à un accord commercial global et mutuellement bénéfique entre les États membres de l'Union africaine. Les objectifs de la ZLEC sont les suivants :**

- (a) créer un marché unique pour les marchandises et les services facilité par la circulation des personnes afin d'approfondir l'intégration économique du continent africain et conformément à la vision panafricaine d'une « Afrique intégrée, prospère et pacifique » telle qu'énoncée dans l'Agenda 2063 ;
- (b) créer un marché libéralisé pour les marchandises et services à travers des cycles successifs de négociations ;
- (c) contribuer à la circulation des capitaux et des personnes physiques et faciliter les investissements en s'appuyant sur les initiatives et les développements dans les États parties et les CER ;
- (d) poser les bases de la création d'une union douanière continentale à un stade ultérieur ;
- (e) promouvoir et réaliser le développement socio-économique inclusif et durable, l'égalité de genres et la transformation structurelle des États parties ;
- (f) renforcer la compétitivité des économies des États parties aux niveaux continental et mondial ;
- (g) promouvoir le développement industriel à travers la diversification et le développement des chaînes de valeurs régionales, le développement de l'agriculture et la sécurité alimentaire ; et

(h) résoudre les défis de l'appartenance à une multitude d'organisations qui se chevauchent, et accélérer les processus d'intégration régionale et continentale.

(i) réduire la dépendance à l'égard des exportations des produits et promouvoir la transformation sociale et économique pour une croissance inclusive, et une industrialisation et un développement durables, conformément à l'Agenda 2063

Source : Accord portant création de La Zone de Libre-Echange Continentale Africaine, Union Africaine

## Objectifs spécifiques

Les États parties :

- (a) éliminent progressivement les barrières tarifaires et non-tarifaires au commerce des marchandises ;
- (b) libéralisent progressivement le commerce des services ;
- (c) coopèrent en matière d'investissement, de droits de propriété intellectuelle et de politique de concurrence ;
- (d) coopèrent dans tous les domaines liés au commerce ;
- (e) coopèrent dans le domaine douanier et dans la mise en œuvre des mesures de facilitation des échanges ;
- (f) établissent un mécanisme de règlement des différends "concernant leurs droits et obligations ; et
- (g) établissent et maintiennent un cadre institutionnel de mise en œuvre et de gestion de la ZLECAf.

Source: Accord portant création de La Zone de Libre-Echange Continentale Africaine, Union Africaine

L'Accord de création de la ZLEC est accompagné de 3 protocoles spécifiques, respectivement : au commerce des biens, au commerce des services et au règlement des différends.

Il stipule également qu'une deuxième phase de négociations portera sur les protocoles relatifs aux droits de propriété intellectuelle, à l'investissement et à la politique de concurrence.



# Opportunités et Défis de la Zone de Libre Echange Continentale Africaine-ZLECAf

2019

## Zone de libre-échange continentale: caractéristiques principales

Accord portant création de la Zone de libre-échange continentale africaine	Protocole relatif au commerce des biens	<ul style="list-style-type: none"> <li>• Élimination des taxes et des restrictions quantitatives frappant les importations</li> <li>• Obligation de traiter les importations non moins favorablement que les produits nationaux</li> <li>• Élimination des obstacles non tarifaires</li> <li>• Règles d'origine</li> <li>• Coopération entre les administrations douanières</li> <li>• Facilitation du commerce et du transit</li> <li>• Recours commerciaux, protection des industries émergentes et exceptions générales</li> <li>• Coopération sur les normes et la réglementation concernant les produits</li> <li>• Assistance technique, renforcement des capacités et coopération</li> </ul>
	Protocole relatif au commerce des services	<ul style="list-style-type: none"> <li>• Transparence de la réglementation régissant les services</li> <li>• Reconnaissance mutuelle des normes, des licences et des certifications des prestataires de services</li> <li>• Libéralisation progressive des secteurs des services</li> <li>• Obligation d'assurer aux prestataires de services étrangers un traitement qui ne soit pas moins favorable que celui accordé aux prestataires nationaux dans les secteurs libéralisés</li> <li>• Exceptions générales et exceptions relatives à la sécurité</li> </ul>
	Protocole relatif au règlement des différends	<ul style="list-style-type: none"> <li>• Règles et procédures régissant le règlement des différends dans la Zone de libre échange continentale africaine</li> </ul>
	Négociations de la deuxième phase	<ul style="list-style-type: none"> <li>• Droits de la propriété intellectuelle</li> <li>• Investissement</li> <li>• Politiques de concurrence</li> </ul>

Source: La Zone de libre-échange continentale africaine - Questions et réponses

Centre africain pour les politiques commerciales (CAPC) de la Commission économique pour l'Afrique (CEA), en association avec la Commission de l'Union africaine. L'accord de création de la ZLEC a adopté un cadre institutionnel pour la mise en œuvre, l'administration, la facilitation, le suivi et l'évaluation de la Zone, comprenant les organes suivants :

1. la Conférence (Conférence des Chefs d'État et de Gouvernement de l'Union africaine), organe suprême de prise de décision de l'UA, pour les orientations stratégiques et le contrôle du fonctionnement de la ZLECAf,
2. le Conseil des ministres, qui dirige la mise en œuvre de la ZLEC et rend compte à la Conférence
3. le Comité des hauts fonctionnaires du com-

4. le Secrétariat, pour la coordination administrative de la mise en œuvre et la consolidation des dispositifs de la ZLEC. Le Secrétariat bénéficiera d'une autonomie fonctionnelle et sera doté d'une personnalité juridique indépendante ; il travaillera en étroite collaboration avec la Commission de l'Union Africaine et ses services, (la Commission constituant le Secrétariat provisoire, jusqu'à son installation pleine et opérationnelle).

# Opportunités et Défis de la Zone de Libre Echange Continentale Africaine-ZLECAf

2019

Ce cadre institutionnel de la ZLEC s'articulera naturellement avec les autres composantes régionales et nationales, groupements techniques, conseil africain des affaires, observatoire du commerce, etc.

## Cadre institutionnel de mise en œuvre de la ZLECAf

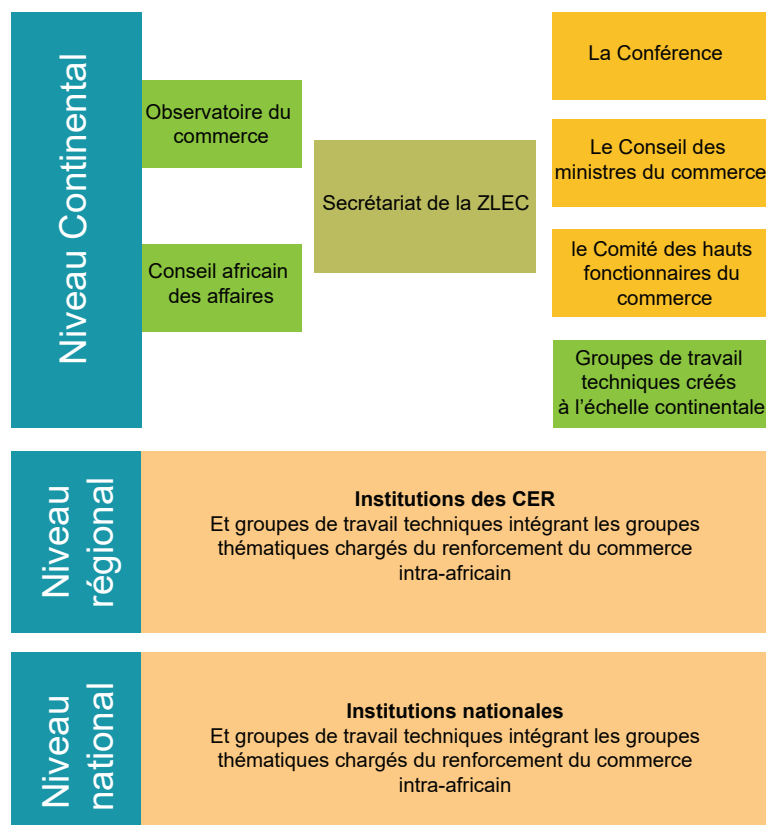

Source : Accord portant création de La Zone de Libre-Echange Continentale Africaine, Union Africaine, et CEA

## 4. Opportunités et avantages attendus de la ZLEC *Effets statiques anticipés pour la ZLEC*

### Les anticipations théoriques

Les analyses théoriques de la libéralisation du commerce entre les pays anticipent des effets positifs sur la croissance économique, le bien-être des populations et la lutte contre la pauvreté. Mais ces gains restent tributaires des politiques d'accompagnement facilitant le commerce et des mesures corrigeant les distorsions éventuelles de la répartition. Les effets de la libéralisation des échanges sont habituellement regroupés en deux catégories : effets statiques et effets dynamiques.

- Du côté des producteurs, il y a les gains immédiats réalisés grâce à l'accès à des intrants bon marché et à des produits intermédiaires provenant d'autres pays africains, à une variété plus large d'intrants et de produits intermédiaires et à des marchés plus importants pour leurs produits ; ces facteurs entraînent une production plus efficace, plus compétitive, et de plus grandes économies d'échelle.
- Du côté des consommateurs ce sont des gains immédiats réalisés avec l'accès à

des produits moins chers venant d'autres pays africains et à une plus grande variété de produits, améliorant ainsi leur bien-être.

D'autres avantages peuvent résulter de l'intégration commerciale continentale : l'élimination des problèmes liés au chevauchement de divers accords commerciaux en Afrique, une meilleure adaptation aux multiples conséquences éventuelles des changements climatiques et des chocs qu'ils peuvent occasionner.

### **Effets dynamiques, de long terme, anticipés pour la ZLEC**

Ces effets peuvent concerner plusieurs domaines dont 7 principaux :

1. L'encouragement des investissements (directs étrangers (IDE) et transfrontaliers) que peut impliquer l'échelle d'un marché régional élargi.
2. Le développement de la concurrence et l'accroissement des gains dynamiques des entreprises africaines, grâce au marché africain intégré ; et la croissance de la productivité à long terme qui peut en résulter.
3. La réduction du coût de l'innovation avec un meilleur accès aux intrants et aux biens intermédiaires importés.
4. Le détournement possible des échanges commerciaux vers les pays africains aux dépens de pays tiers.
5. Le renforcement de la croissance économique et de la stabilité des pays moins développés d'Afrique grâce au développement du commerce intra-africain, et au bénéfice des externalités générées par les pôles de croissance régionaux.

6. L'amélioration de la croissance à long terme de l'Afrique grâce à la transformation structurelle, avec la diversification des échanges et le passage au commerce des produits industrialisés.
7. Avec l'accord régional, l'instauration et l'approfondissement d'une plateforme de coopération et de dialogue, notamment en matière de développement des infrastructures, de transfert de technologie, d'innovation, d'investissement, de résolution de conflits, de paix et de sécurité.

### **Des estimations empiriques**

Au delà des enseignements que peuvent fournir des évaluations ex-post appliquées sur des zones de libre-échange existantes, pour en mesurer les impacts observés (qui ont donné des résultats hétérogènes, dépendant des caractéristiques spécifiques des pays et régions concernés), il est plus judicieux pour la ZLEC de considérer des estimations ex-ante avec des modèles économiques adaptés.

Avec une modélisation de l'incidence de la ZLEC supprimant tous les droits de douane sur les échanges entre pays africains et intégrant une meilleure facilitation du commerce entre pays africains<sup>1</sup>, les principaux effets suivants sont constatés :

- le commerce intra-africain devrait augmenter de 52,3% (34,6 milliards de dollars É.-U.) d'ici à 2022 par rapport à un scénario de référence sans zone de libre-échange continentale
- les exportations industrielles de l'Afrique devraient connaître les gains les plus élevés, en croissance de 53,3% (27,9 milliards de dollars É.-U.)

<sup>1</sup> Karingi, S., and S. Mevel, 2012, « Deepening Regional Integration in Africa : A Computable General Equilibrium Assessment of the Establishment of a Continental Free Trade Area followed by a Continental Customs Union. » Selected paper for Presentation at the 7th African Economic Conference, Kigali, Rwanda, 30 October - 2 November, 2012

# Opportunités et Défis de la Zone de Libre Echange Continentale Africaine-ZLECAf

2019

- les salaires réels augmenteront pour tous les travailleurs (qualifiés et non qualifiés) dans les secteurs agricole et non agricole
- un léger déplacement des emplois du secteur agricole vers le secteur non agricole.
- les mesures de facilitation des échanges sont jugées importantes pour maximiser l'incidence de la Zone de libre-échange sur l'industrialisation de l'Afrique et garantir que tous les pays en bénéficient.

Un autre scénario basé sur l'élimination des droits de douanes et incluant une réduction de 50 % des mesures non tarifaires et une diminution de 30 % des coûts de transaction<sup>2</sup>, conduit aux constatations suivantes :

- la faiblesse des incidences à court terme, mais des incidences à long terme plus importantes et plus positives.
- la ZLEC améliorera le bien-être de l'Afrique de 2,64 % à l'horizon 2027<sup>3</sup>.
- la réduction des mesures non tarifaires et des coûts de transaction contribuent de manière significative à cette amélioration.
- la ZLEC a un effet asymétrique mais positif sur tous les groupes infranationaux ; les groupes qui gagnent le plus varient selon le pays.

Il découle de ces études empiriques trois messages

importants :

- si les incidences des réductions tarifaires sur les pays africains, tout en étant positives, sont faibles et asymétriques, les politiques complémentaires, allant au-delà, sont nécessaires pour maximiser les gains de la ZLEC et un partage plus équitable de ses bénéfices, aboutissant à un résultat gagnant-gagnant pour tous les pays. Parmi ces politiques : la réduction des mesures non tarifaires et des coûts de transaction, mais également une plus grande transparence réglementaire, l'harmonisation des réglementations sanitaires et phytosanitaires, les procédures d'accréditation et de reconnaissance mutuelle concernant les obstacles techniques au commerce et l'amélioration des conditions administratives dans les services de douane.
- c'est à long terme que les gains les plus importants de la ZLEC apparaîtront, avec son impulsion de la transformation structurelle des économies africaines, développant l'industrialisation compétitive, les exportations à plus grande valeur ajoutée, et l'investissement approprié.
- la difficulté pour ces analyses empiriques de prendre en compte d'autres avantages de la ZLEC tels que la facilitation du commerce des produits de sécurité alimentaire, le renforcement de la stabilité des pays fragiles, l'amélio-

<sup>2</sup> Chauvin, D., N. Ramos et G. Porto, 2016, "Trade, Growth, and Welfare Impacts of the ZLEC in Africa".

<sup>3</sup> Dans ces modélisations d'équilibre général calculable pour évaluer les impacts des zones de libre échange, le bien-être (welfare) mesure le revenu réel, la capacité de consommation. « Techniquement, la variation de bien-être correspond à la variation équivalente de l'utilité : dans un contexte où le niveau d'utilité mais aussi les prix relatifs changent, on mesure le revenu qui serait nécessaire à prix inchangés pour atteindre le nouveau niveau d'utilité de l'agent. Il doit être distingué du PIB en volume qui, ne prenant pas en compte l'effet des termes de l'échange, mesure avant tout la production. », in : Yvan Decreux, Lionel Fontagné & Houssein Guimbard, "Évaluation d'un accord de libre échange entre l'Union Européenne et le Canada", CEPII 2011.

# Opportunités et Défis de la Zone de Libre Echange Continentale Africaine-ZLECAf

2019

ration de l'accès des entreprises aux intrants et aux biens intermédiaires réduisant le coût de l'innovation, la contribution à la résolution des problèmes liés au chevauchement des accords commerciaux.

## 5. Entrée en vigueur de l'accord sur la ZLECAf

Conformément à l'article 23, l'accord sur la zone de libre-échange continentale africaine (ZLECAf)

entrera en vigueur le trentième jour suivant le vingt-deuxième dépôt de l'instrument de ratification. À ce jour, 52 États membres sur 55 sont signataires de l'accord et 18 parlements des États membres de l'Union africaine ont déjà approuvé la ratification de l'Accord sur la ZLECAf, et déposé leurs instruments de ratification. Le tableau suivant donne les informations détaillées à ce propos.

### Accord portant création de la Zone de Libre Echange Continentale Africaine

#### Liste des Pays qui ont signé, ratifié, adhéré Union Africaine

N°	Pays	Date de Signature	date de Ratification/Accession	Date de Dépôt
1	Afrique du Sud	02/07/2018	31/01/2019	10/02/2019
2	Algérie	21/03/2018	-	-
3	Angola	21/03/2018	-	-
4	Bénin	-	-	-
5	Botswana	10/02/2019	-	-
6	Burkina Faso	21/03/2018	-	-
7	Burundi	02/07/2018	-	-
8	Cameroun	21/03/2018	-	-
9	Cabo Verde	21/03/2018	-	-
10	Côte d'Ivoire	21/03/2018	13/11/2018	23/11/2018
11	Comores	21/03/2018	-	-
12	Congo	21/03/2018	07/02/2019	10/02/2019
13	Djibouti	21/03/2018	05/02/2019	11/02/2019
14	Egypte	21/03/2018	27/02/2019	08/04/2019
15	Erythrée	-	-	-
16	Eswatini	21/03/2018	2/06/2018	02/07/2018
17	Ethiopie	21/03/2018	-	-
18	Gabon	21/03/2018	-	-
19	Gambia	21/03/2018	-	-
20	Ghana	21/03/2018	07/05/2018	10/05/2018
21	Guinée	21/03/2018	31/07/2018	16/10/2018
22	Guinée-Bissau	08/02/2019	-	-
23	Guinée Equatoriale	21/03/2018	-	-
24	Kenya	21/03/2018	06/05/2018	10/05/2018
25	Libye	21/03/2018	-	-
26	Lesotho	02/07/2018	-	-
27	Libéria	21/03/2018	-	-
28	Madagascar	21/03/2018	-	-
29	Mali	21/03/2018	11/01/2019	01/02/2019

# Opportunités et Défis de la Zone de Libre Echange Continentale Africaine-ZLECAf

2019

30	Malawi	21/03/2018	-	-
31	Maroc	21/03/2018	-	-
32	Maurice	21/03/2018	-	-
33	Mauritanie	21/03/2018	31/01/2019	11/02/2019
34	Mozambique	21/03/2018	-	-
35	Namibie	02/07/2018	25/01/2019	01/02/2019
36	Nigéria	-	-	-
37	Niger	21/03/2018	28/05/2018	19/06/2018
38	Ouganda	21/03/2018	20/11/2018	09/02/2019
39	République Arabe Démocratique Sahrawi	21/03/2018	-	-
40	République Centrafricaine	21/03/2018	-	-
41	République Démocratique du Congo	21/03/2018	-	-
42	Rwanda	21/03/2018	25/05/2018	26/05/2018
43	Sao Tomé-et-Principe	21/03/2018	-	-
44	Sénégal	21/03/2018	12/03/2019	02/04/2019
45	Seychelles	21/03/2018	-	-
46	Sierra Leone	02/07/2018	-	-
47	Somalie	21/03/2018	-	-
48	Soudan	21/03/2018	-	-
49	Sud Soudan	21/03/2018	-	-
50	Tanzanie	21/03/2018	-	-
51	Tchad	21/03/2018	29/06/2018	02/07/2018
52	Togo	21/03/2018	09/01/2019	02/04/2019
53	Tunisie	21/03/2018	-	-
54	Zambie	10/02/2019	-	-
55	Zimbabwe	21/03/2018	-	-
<b>Total</b>	<b>55</b>	<b>52</b>	<b>16</b>	<b>15</b>

## 6. Principaux obstacles à relever et conditions de réussite de la ZLEC

### A. Hétérogénéité des pays africains et nécessité d'une mise en œuvre progressive et adaptée

L'implémentation doit concilier cohésion continentale et adaptation nationale, avec des politiques d'accompagnement appropriées.

- Cela peut concerner le rythme de suppression des droits de douane, et la question de compensation des pertes de recettes, surtout pour les petits pays qui peuvent être lourdement affectés par la réduction des recettes douanières. Les États membres peuvent envisager différentes modalités de réduction tarifaire et

d'autres mécanismes d'atténuation.

- De même, l'uniformisation des règles d'origine est un facteur important pour l'effectivité de la ZLEC. Ces règles visent à s'assurer que les produits commercialisés dans la zone de libre-échange sont réellement originaires d'un pays membre de la zone, avec l'objectif d'éviter le détournement et le contournement du commerce. Cependant, des règles d'origine trop lourdes peuvent constituer des difficultés pour les micros, petites et moyennes entreprises, en particulier les commerçants transfrontaliers du secteur informel (notamment les femmes) et les petits exploitants agricoles. Si harmoniser les règles d'origine dans toutes les CER peut

# Opportunités et Défis de la Zone de Libre Echange Continentale Africaine-ZLECAf

2019

faciliter la mise en place de chaînes de valeur régionales, il est possible d'envisager des règles d'origine préférentielles, différenciées, en faveur des pays africains peu développés (avec accompagnement par des aides et des formations pour s'adapter et se conformer aux normes du nouveau cadre). Les enseignements des règles d'origine dans la Zone de libre-échange tripartite (ZLET) peuvent être utiles à cet égard.

## B. Obstacles non tarifaires

Les obstacles non tarifaires constituent des entraves au commerce et gênent tout particulièrement les petites et moyennes entreprises, les commerçants transfrontaliers du secteur informel notamment les femmes. Ainsi, si le taux moyen de protection tarifaire appliqué en Afrique est de 8,7 %, d'autres obstacles font que le coût des échanges du continent avec le monde était (en 2013) de 283% supérieur à celui de toutes les autres régions, sauf l'Asie centrale, qui a une part plus élevée de pays enclavés.<sup>4</sup>

Les obstacles non tarifaires suivants sont parmi ceux les plus couramment déclarés en Afrique:

- Les procédures douanières et commerciales, notamment les systèmes non normalisés pour la déclaration des importations et le paiement des droits de douane applicables; la non-acceptation des certificats et de la documentation commerciale ; une classification tarifaire incorrecte; des horaires de travail limités et non coordonnés de la douane; des interprétations différentes des règles d'origine et la non-acceptation du certificat d'origine; l'application de taxes et d'autres redevances discriminatoires; et des procédures lourdes pour la vérification des importations conteneurisées.
- Les procédures d'immigration lourdes ou faisant double emploi avec des frais de visa non normalisés
- Les procédures d'inspection de la qualité lourdes et coûteuses, non normalisées, quelquefois inutiles, avec des retards dans l'inspection des véhicules utilitaires, etc.
- Les exigences liées au transport, avec des législations, réglementations et normes non harmonisées; des coûts prohibitifs pour les permis

routiers transfrontaliers et le transit.

- Les barrages routiers, avec de nombreux barrages non coordonnés dressés par des agents de l'État.

L'un des défis de la ZLEC est de mettre en place des dispositions permettant de réduire ces obstacles. Elles doivent procéder en premier lieu au ciblage précis de ceux touchant les groupes vulnérables pour qu'ils puissent tirer profit de la ZLEC.

Il est possible, à cet égard, de s'inspirer du succès des mécanismes traitant les obstacles non tarifaires employés par les communautés économiques régionales (CER). C'est un mécanisme de veille, de suivi et de traitement, au plus haut niveau gouvernemental, des obstacles observés. (Une structure administrative recueillant les déclarations individuelles des commerçants, les faisant remonter jusqu'aux autorités responsables et suivant leur résolution). Une option efficace serait d'étendre les attributions des mécanismes existants pour y inclure le commerce entre toutes les CER.

## C. Le déficit d'infrastructures et la nécessaire promotion d'infrastructures performantes et résilientes

Il s'agit des obstacles physiques majeurs qui défient la mise en œuvre de la ZLEC et l'atteinte de ses objectifs ultimes que sont l'essor des industries compétitives africaines et le développement durable du continent.

Les sous-développement des services d'infrastructures et de réseaux entrave le commerce intracontinental et conduit à des coûts élevés de production et des services, une faible compétitivité des affaires et un impact négatif sur le flux des IDE vers le continent. C'est le cas, notamment, du réseau de transport qui reste insuffisant et parfois de mauvaise qualité, avec des coûts de transports parmi les plus élevés au monde. Cela se voit également dans l'insuffisance des équipements maritimes et portuaires africains alors que 90 % du commerce du continent est d'origine maritime.

Le Programme de Développement des Infrastructures en Afrique (PIDA), dont la BAD est

<sup>4</sup> UNECA, 2017, « Transforming African economies through smart trade and industrial policy »

# Opportunités et Défis de la Zone de Libre Echange Continentale Africaine-ZLECAf

2019

l'organe d'exécution, a été conçu pour faire face à ce défi en mettant en place une vision commune et un partenariat global pour développer des infrastructures durables et efficaces.

La démarche privilégie la priorisation de programmes des investissements régionaux et continentaux, à court, moyen et long termes, jusqu'en 2030, dans quatre domaines principaux : Energie, transport, eau, télécommunication et TIC.

Des exemples de ces programmes et projets d'infrastructures à fort potentiel d'accélération de l'intégration régionale portent sur: le Programme du Corridor Nord-Sud, le Programme de l'Autoroute Abidjan-Lagos, le Corridor de la Baie de Walvis, le Chemin de fer Addis-Abeba - Djibouti, le Corridor Africain d'Energie Propre, le Grand Barrage de la Renaissance en Éthiopie et le Barrage Grand Inga. Ces projets régionaux ont des composantes nationales qui doivent être intégrées dans les plans de développement des infrastructures nationales des pays.

Par ailleurs, le développement des chaînes de valeur régionales dans le cadre du libre-échange continental africain demande la promotion d'autres catégories d'infrastructures, moins physiques mais tout autant indispensables.

Cela concerne les aménagements des systèmes de qualité, depuis la métrologie et la standardisation jusqu'au management de la qualité et l'évaluation de conformité. Ces systèmes renforcent les opportunités et positions des producteurs africains sur des marchés spécifiques

de produits certifiés qui assurent des bénéfices tout en encourageant la durabilité environnementale et la traçabilité des biens et services. Il faut, cependant, éviter les chevauchements et superpositions des processus de certification, rechercher les harmonisations et simplifications avantageuses pour les producteurs et les échanges commerciaux.

Une autre catégorie critique d'infrastructures immatérielles est constituée par les dispositifs de l'économie numérique. Malgré les progrès de l'Afrique dans la numérisation au cours des dernières années, elle reste le continent le plus pauvre en termes de développement des technologies d'information et de communication (TIC).

La quatrième révolution industrielle pose des défis et fournit des opportunités à l'industrialisation dans le libre-échange continental africain : robotique avancée et automatisation des usines, Internet des objets, analyse de données volumineuses et l'intelligence artificielle, etc. Les investissements visant la réduction de la fracture numérique peuvent augmenter l'efficacité des productions, réduire les coûts, favoriser la compétitivité et l'emploi. Le développement des plateformes de commerce électronique boostera la commercialisation des biens industriels et des services en Afrique.

Des politiques et stratégies industrielles numériques sont alors nécessaires pour l'identification des lacunes technologiques, la définition des compétences et infrastructures appropriées, la mise en œuvre des investissements requis dans des domaines critiques, dans une approche inclusive et cohérente.



Part  
Partie **1**

Summary Tables  
Tableaux résumés

# Section 1

Social and Demographic Indicators

Indicateurs démographiques  
et sociaux

POPULATION

1-1 Total mid-year population - Population totale au milieu de l'année

THOUSANDS										MILLIERS
Country	2011	2012	2013	2014	2015	2016	2017	2018	2019	Pays
Algeria	36 820	37 566	38 339	39 113	39 872	40 606	41 318	42 008	42 679	Algérie
Angola	24 219	25 096	25 998	26 920	27 859	28 813	29 784	30 774	31 788	Angola
Benin	9 461	9 729	10 004	10 287	10 576	10 872	11 176	11 486	11 802	Bénin
Botswana	2 051	2 089	2 129	2 169	2 209	2 250	2 292	2 333	2 375	Botswana
Burkina Faso	16 082	16 571	17 073	17 586	18 111	18 646	19 193	19 752	20 322	Burkina Faso
Burundi	9 043	9 320	9 600	9 892	10 199	10 524	10 864	11 216	11 576	Burundi
Cabo Verde	508	514	520	526	533	540	546	553	560	Cabo Verde
Cameroon	20 520	21 082	21 656	22 240	22 835	23 439	24 054	24 678	25 313	Cameroun
Central African Republic	4 476	4 490	4 500	4 515	4 546	4 595	4 659	4 737	4 826	République Centrafricaine
Chad	12 289	12 705	13 134	13 569	14 009	14 453	14 900	15 353	15 814	Tchad
Comoros	707	724	742	759	777	796	814	832	851	Comores
Congo	4 513	4 633	4 751	4 871	4 996	5 126	5 261	5 400	5 542	Congo
Côte d'Ivoire	20 895	21 419	21 966	22 531	23 108	23 696	24 295	24 906	25 531	Côte d'Ivoire
Democratic Republic of the Congo	66 714	68 979	71 316	73 723	76 197	78 736	81 340	84 005	86 728	Rép. Démocratique du Congo
Djibouti	866	881	897	912	927	942	957	971	986	Djibouti
Egypt	85 898	87 813	89 807	91 813	93 778	95 689	97 553	99 376	101 169	Egypte
Equatorial Guinea	994	1 039	1 084	1 129	1 175	1 221	1 268	1 314	1 360	Guinée Equatoriale
Eritrea	4 475	4 561	4 651	4 746	4 847	4 955	5 069	5 188	5 310	Erythrée
Eswatini	1 225	1 248	1 271	1 295	1 319	1 343	1 367	1 391	1 415	Eswatini
Ethiopia	90 047	92 444	94 888	97 367	99 873	102 403	104 957	107 535	110 136	Ethiopie
Gabon	1 697	1 757	1 817	1 876	1 930	1 980	2 025	2 068	2 109	Gabon
Gambia, the	1 746	1 802	1 859	1 918	1 978	2 039	2 101	2 164	2 228	Gambie
Ghana	25 122	25 733	26 346	26 963	27 583	28 207	28 834	29 464	30 097	Ghana
Guinea	11 035	11 281	11 537	11 806	12 092	12 396	12 717	13 053	13 398	Guinée
Guinea-Bissau	1 596	1 638	1 681	1 726	1 771	1 816	1 861	1 907	1 954	Guinée-Bissau
Kenya	42 487	43 647	44 827	46 024	47 236	48 462	49 700	50 951	52 215	Kenya
Lesotho	2 064	2 090	2 117	2 146	2 175	2 204	2 233	2 263	2 293	Lesotho
Liberia	4 070	4 182	4 286	4 391	4 500	4 614	4 732	4 854	4 978	Libéria
Libya	6 194	6 198	6 196	6 204	6 235	6 293	6 375	6 471	6 570	Libye
Madagascar	21 744	22 347	22 961	23 590	24 234	24 895	25 571	26 263	26 970	Madagascar
Malawi	15 628	16 097	16 577	17 069	17 574	18 092	18 622	19 165	19 719	Malawi
Mali	15 541	16 007	16 478	16 963	17 468	17 995	18 542	19 108	19 689	Mali
Mauritania	3 718	3 830	3 946	4 064	4 182	4 301	4 420	4 540	4 661	Mauritanie
Mauritius	1 251	1 253	1 255	1 257	1 259	1 262	1 265	1 268	1 271	Maurice
Morocco	32 859	33 334	33 825	34 318	34 803	35 277	35 740	36 192	36 635	Maroc
Mozambique	24 939	25 677	26 434	27 212	28 011	28 829	29 669	30 529	31 409	Mozambique
Namibia	2 216	2 264	2 317	2 371	2 426	2 480	2 534	2 588	2 642	Namibie
Niger	17 065	17 732	18 426	19 148	19 897	20 673	21 477	22 311	23 177	Niger
Nigeria	162 877	167 297	171 829	176 461	181 182	185 990	190 886	195 875	200 962	Nigéria
Rwanda	10 516	10 789	11 065	11 345	11 630	11 918	12 208	12 501	12 794	Rwanda
Sao Tome and Principe	179	183	187	191	196	200	204	209	213	Sao Tomé-et-Principe
Senegal	13 301	13 704	14 120	14 546	14 977	15 412	15 851	16 294	16 744	Sénégal
Seychelles	92	92	93	93	94	94	95	95	96	Seychelles
Sierra Leone	6 612	6 766	6 922	7 079	7 237	7 396	7 557	7 720	7 883	Sierra Leone
Somalia	12 405	12 764	13 132	13 513	13 908	14 318	14 743	15 182	15 636	Somalie
South Africa	52 264	52 998	53 767	54 540	55 291	56 015	56 717	57 398	58 065	Afrique du Sud
South Sudan	10 449	10 818	11 177	11 531	11 882	12 231	12 576	12 919	13 263	Soudan du Sud
Sudan	35 167	35 990	36 850	37 738	38 648	39 579	40 533	41 512	42 514	Soudan
Togo	6 679	6 859	7 043	7 229	7 417	7 606	7 798	7 991	8 186	Togo
Tunisia	10 761	10 887	11 015	11 144	11 274	11 403	11 532	11 659	11 783	Tunisie
Uganda	35 094	36 307	37 554	38 833	40 145	41 488	42 863	44 271	45 712	Ouganda
United Republic of Tanzania	47 571	49 083	50 637	52 235	53 880	55 572	57 310	59 091	60 914	République Unie de Tanzanie
Zambia	14 265	14 700	15 153	15 621	16 101	16 591	17 094	17 609	18 137	Zambie
Zimbabwe	14 387	14 711	15 055	15 412	15 777	16 150	16 530	16 913	17 298	Zimbabwe
<b>Africa</b>	<b>1 075 390</b>	<b>1 103 720</b>	<b>1 132 812</b>	<b>1 162 520</b>	<b>1 192 736</b>	<b>1 223 421</b>	<b>1 254 582</b>	<b>1 286 206</b>	<b>1 318 296</b>	<b>Afrique</b>

Source: UNPD

POPULATION

1-2. Urban and female population - Population urbaine et féminine

PERCENTAGE	Urban / Urbain				Female / Feminine				POURCENTAGE
	Country	2005	2010	2015	2019	2005	2010	2015	
Algeria	63.8	67.5	70.8	73.2	49.4	49.5	49.5	49.5	Algérie
Angola	56.0	59.8	63.4	66.2	51.1	51.1	51.0	50.9	Angola
Benin	40.5	43.1	45.7	47.9	50.4	50.3	50.2	50.1	Bénin
Botswana	55.9	62.4	67.2	70.2	50.6	50.6	50.6	50.5	Botswana
Burkina Faso	21.5	24.6	27.5	30	50.7	50.4	50.2	50.1	Burkina Faso
Burundi	9.4	10.6	12.1	13.4	50.8	50.9	50.8	50.7	Burundi
Cabo Verde	57.7	61.8	64.3	66.2	51.1	50.3	50.2	50.1	Cameroun
Cameroon	48.5	51.6	54.6	57	50.1	50.0	50.0	49.9	Cabo Verde
Central African Republic	38.1	38.9	40.3	41.8	50.7	50.7	50.7	50.7	République Centrafricaine
Chad	21.8	22.0	22.5	23.3	50.1	50.0	50.0	49.9	Tchad
Comoros	27.9	28.0	28.5	29.2	49.6	49.6	49.6	49.6	Comores
Congo	61.0	63.3	65.5	67.4	50.0	50.0	50.0	50.0	Congo
Côte d'Ivoire	45.2	47.3	49.4	51.2	48.7	49.0	49.2	49.4	Côte d'Ivoire
Democratic Republic of the Congo	37.5	40.0	42.7	45	50.3	50.2	50.1	50.1	Rép. Démocratique du Congo
Djibouti	76.8	77.0	77.4	77.9	49.7	49.8	49.8	49.8	Djibouti
Egypt	43.0	43.0	42.8	42.7	49.6	49.5	49.4	49.4	Egypte
Equatorial Guinea	57.7	65.9	70.6	72.6	47.0	45.7	44.8	44.5	Guinée Equatoriale
Eritrea	31.1	35.2	38.2	40.7	50.0	50.0	49.9	49.9	Erythrée
Eswatini	22.0	22.5	23.3	24	50.1	50.1	50.1	51.6	Eswatini
Ethiopia	15.7	17.3	19.4	21.2	49.9	49.0	48.6	50.1	Ethiopie
Gabon	82.5	85.5	88.1	89.7	50.4	50.5	50.5	48.7	Gabon
Gambia, the	52.0	55.7	59.2	61.9	50.0	50.5	50.2	50.5	Gambie
Ghana	47.3	50.7	54.1	56.7	50.0	50.0	49.9	50.1	Ghana
Guinea	32.3	33.7	35.1	36.5	51.2	51.0	50.8	49.8	Guinée
Guinea-Bissau	38.2	40.1	42.1	43.8	50.3	50.3	50.3	50.8	Guinée-Bissau
Kenya	21.7	23.6	25.7	27.5	51.7	51.6	51.5	50.3	Kenya
Lesotho	22.2	24.8	26.9	28.6	49.9	49.7	49.6	51.4	Lesotho
Liberia	46.1	47.8	49.8	51.6	48.4	48.9	49.5	49.5	Libéria
Libya	77.1	78.1	79.3	80.4	50.2	50.2	50.1	49.6	Libye
Madagascar	28.8	31.9	35.2	37.9	50.6	50.6	50.5	50.1	Madagascar
Malawi	15.1	15.5	16.3	17.2	50.2	50.0	50.0	50.4	Malawi
Mali	32.1	36.0	40.0	43.1	49.9	49.8	49.6	49.9	Mali
Mauritania	42.1	46.6	51.1	54.5	50.4	50.4	50.5	49.6	Mauritanie
Mauritius	42.1	41.6	41.0	40.8	50.6	50.7	50.5	50.6	Maurice
Morocco	55.2	58.0	60.8	64.9	51.7	51.4	51.2	50.4	Maroc
Mozambique	30.0	31.8	34.4	36.5	51.4	51.6	51.4	51.1	Mozambique
Namibia	36.6	41.6	46.9	50	50.2	50.0	49.9	51.3	Namibie
Niger	16.2	16.2	16.2	16.5	49.5	49.4	49.3	49.8	Niger
Nigeria	39.1	43.5	47.8	51.2	51.1	51.0	51.0	49.3	Nigéria
Rwanda	16.9	16.9	17.0	17.3	50.3	50.2	50.2	51.0	Rwanda
Sao Tome and Principe	59.2	65.0	70.2	73.6	51.0	51.0	50.9	50.2	Sao Tomé-et-Principe
Senegal	41.7	43.8	45.9	47.7	50.0	48.4	50.4	50.8	Sénégal
Seychelles	51.7	53.3	55.4	57.1	50.7	50.6	50.5	50.7	Seychelles
Sierra Leone	36.9	38.9	40.8	42.5	49.9	50.1	50.2	50.4	Sierra Leone
Somalia	36.3	39.3	43.2	45.6	50.9	50.9	50.9	50.2	Somalie
South Africa	59.5	62.2	64.8	66.9	50.1	50.0	49.9	51.0	Afrique du Sud
South Sudan	17.2	17.9	18.9	19.9	49.9	50.1	50.0	49.9	Soudan du Sud
Sudan	32.8	33.1	33.9	34.9	51.6	51.5	51.5	50.0	Soudan
Togo	35.2	37.5	40.1	42.2	50.3	50.2	50.2	50.1	Tanzanie, République Unie de
Tunisia	65.2	66.7	68.1	69.3	50.2	50.4	50.6	50.6	Togo
Uganda	17.0	19.4	22.1	24.4	50.5	50.3	50.3	50.2	Tunisie
United Republic of Tanzania	24.8	28.1	31.6	35.2	50.7	50.7	50.6	50.5	Ouganda
Zambia	36.9	39.4	41.9	44.1	50.5	50.4	50.4	50.4	Zambie
Zimbabwe	34.1	33.2	32.4	32.2	51.2	51.3	51.3	51.2	Zimbabwe
<b>Africa</b>	<b>36.9</b>	<b>38.9</b>	<b>41.2</b>		<b>50.3</b>	<b>50.2</b>	<b>50.1</b>		<b>Afrique</b>

Source: UNPD

## POPULATION

## 1-3 Economically active population - Population active

Country	Total ('000)						Female / Femmes (%)						Pays
	2013	2014	2015	2016	2017	2018	2013	2014	2015	2016	2017	2018	
Algeria	12064	11643	11799	11937	12106	12264	19.2	18.4	18.3	18.2	18.3	18.4	Algérie
Angola	10671	11063	11464	11871	12299	12744	50.0	50.0	50.1	50.1	50.1	50.1	Angola
Benin	4008	4134	4265	4397	4542	4692	49.1	49.1	49.1	49.1	49.2	49.2	Bénin
Botswana	1028	1052	1077	1102	1130	1159	46.2	46.4	46.4	46.5	46.5	46.6	Botswana
Burkina Faso	6247	6360	6572	6787	6995	7211	44.4	44.7	44.7	44.7	44.6	44.5	Burkina Faso
Burundi	4181	4283	4424	4572	4713	4860	52.3	52.4	52.4	52.3	52.4	52.4	Burundi
Cabo Verde	210	215	220	225	230	236	40.5	40.5	40.9	41.3	41.3	41.5	Cabo Verde
Cameroon	9352	9628	9911	10196	10500	10816	46.8	46.9	46.9	46.9	47.0	47.0	Cameroun
Central African Republic	1831	1829	1833	1856	1892	1935	45.2	45.2	45.2	45.3	45.2	45.2	République Centrafricaine
Chad	4879	5053	5232	5412	5603	5803	45.6	45.7	45.8	45.7	45.8	45.8	Tchad
Comoros	187	193	199	205	211	218	41.2	41.5	41.7	41.5	41.7	41.7	Comores
Congo	1916	1960	2007	2060	2116	2175	48.6	48.6	48.6	48.5	48.6	48.6	Congo
Côte d'Ivoire	7361	7511	7664	7806	8016	8234	39.7	40.1	40.5	41.0	41.1	41.3	Côte d'Ivoire
Democratic Republic of the Congo	27725	28650	29613	30595	31644	32751	49.8	49.8	49.9	49.8	49.8	49.8	Rép, Démocratique du Congo
Djibouti	354	363	372	380	389	398	41.0	41.3	41.7	41.8	41.9	42.0	Djibouti
Egypt	29844	29973	30078	30469	31149	31874	23.1	23.1	23.1	23.0	23.1	23.2	Egypte
Equatorial Guinea	395	416	438	455	472	490	40.5	40.1	39.7	39.3	39.2	39.2	Guinée Equatoriale
Eritrea	2186	2230	2277	2336	2401	2470	46.8	46.8	46.8	46.9	46.9	46.8	Erythrée
Eswatini	418	430	442	454	466	478	40.9	41.2	41.2	41.4	41.4	41.4	Eswatini
Ethiopia	45197	46668	48172	49662	51450	53295	46.9	47.0	47.2	47.3	47.3	47.4	Ethiopie
Gabon	581	606	631	650	668	684	39.8	39.9	39.9	40.0	40.1	40.4	Gabon
Gambia, the	596	616	637	657	681	705	44.0	44.0	44.1	44.3	44.3	44.4	Gambie
Ghana	12307	12626	12951	13273	13637	14012	49.6	49.6	49.6	49.6	49.5	49.5	Ghana
Guinea	4238	4347	4464	4582	4716	4858	48.9	48.9	48.9	49.1	49.1	49.1	Guinée
Guinea-Bissau	696	717	738	759	780	802	47.1	47.0	47.0	47.0	47.1	47.1	Guinée-Bissau
Kenya	17056	17610	18172	18748	19352	19963	47.9	48.1	48.3	48.5	48.5	48.5	Kenya
Lesotho	894	910	926	943	959	976	46.6	46.8	46.9	46.9	46.7	46.6	Lesotho
Liberia	1371	1408	1447	1488	1533	1580	48.2	48.3	48.4	48.5	48.4	48.4	Libéria
Libya	2346	2326	2333	2363	2403	2449	25.2	24.5	24.5	24.5	24.6	24.5	Libye
Madagascar	11612	11931	12238	12618	13054	13499	49.3	49.0	48.8	48.8	48.8	48.9	Madagascar
Malawi	7021	7255	7495	7746	8030	8316	47.9	48.0	48.0	48.1	48.1	48.0	Malawi
Mali	5995	6293	6481	6684	6933	7198	42.1	43.0	43.0	43.0	43.1	43.1	Mali
Mauritania	1156	1195	1234	1273	1312	1352	31.1	31.1	31.3	31.3	31.3	31.4	Mauritanie
Mauritius	586	596	606	603	606	608	38.2	38.8	39.3	39.0	39.1	39.3	Maurice
Morocco	12003	12198	12357	12542	12714	12884	26.1	26.1	26.1	26.1	26.1	26.0	Maroc
Mozambique	11417	11764	12125	12498	12899	13320	55.0	55.0	55.0	55.0	54.8	54.7	Mozambique
Namibia	874	906	932	959	990	1021	49.2	49.3	49.5	49.5	49.5	49.6	Namibie
Niger	7254	7533	7826	8120	8439	8779	43.5	43.5	43.5	43.5	43.4	43.3	Niger
Nigeria	52824	54261	55789	57352	58959	60645	45.3	45.4	45.4	45.3	45.4	45.5	Nigéria
Rwanda	5630	5788	5949	6116	6296	6480	51.3	51.4	51.5	51.5	51.5	51.6	Rwanda
Sao Tome and Principe	61	63	64	66	68	70	36.1	34.9	35.9	36.4	35.3	35.7	Sao Tomé-et-Principe
Senegal	4555	4704	4855	5007	5179	5357	41.1	41.1	41.2	41.2	41.4	41.5	Sénégal
Seychelles	...	...	...	...	...	...	...	...	...	...	...	...	Seychelles
Sierra Leone	2305	2338	2412	2472	2534	2598	50.3	50.3	50.0	50.2	50.2	50.1	Sierra Leone
Somalia	3188	3299	3415	3528	3641	3761	19.8	20.1	20.3	20.4	20.5	20.4	Somalie
South Africa	20097	20527	21349	21702	22041	22377	44.8	44.9	45.0	44.9	45.0	45.1	Afrique du Sud
South Sudan	4662	4822	4983	5141	5306	5473	48.9	49.0	49.1	49.2	49.2	49.2	Soudan du Sud
Sudan	10010	10281	10559	10847	11150	11465	25.2	25.4	25.6	25.8	25.7	25.6	Soudan
Togo	3166	3255	3346	3438	3534	3632	49.2	49.2	49.3	49.3	49.2	49.1	Togo
Tunisia	4006	4030	4061	4083	4110	4136	27.0	26.8	26.7	26.5	26.4	26.4	Tunisie
Uganda	13664	14172	14698	15233	15840	16474	47.6	47.7	47.8	47.9	47.9	47.9	Ouganda
United Republic of Tanzania	23118	23845	24618	25424	26306	27235	49.5	48.9	48.9	48.9	48.9	48.8	République Unie de Tanzanie
Zambia	6151	6367	6591	6818	7061	7312	47.6	47.6	47.7	47.8	47.8	47.8	Zambie
Zimbabwe	7311	7496	7687	7887	8123	8371	49.1	49.2	49.2	49.2	49.2	49.2	Zimbabwe
<b>Africa</b>													<b>Afrique</b>

Source: ILO database

## POPULATION

## 1.4 Total international migrants - Effectifs en milieu d'année de migrants internationaux

Country	By country of origin Par pays d'origine				By country of destination Par pays de destination				
	2000	2005	2010	2017	2000	2005	2010	2017	
Algeria	1 025 039	1 588 723	1 630 181	1 792 712	250 110	197 422	216 964	248 624	Algérie
Angola	870 514	680 405	624 284	632 699	46 108	61 329	76 549	638 499	Angola
Benin	319 432	490 875	528 120	627 997	133 730	171 499	209 267	253 284	Bénin
Botswana	26 393	30 883	47 041	80 103	57 064	88 829	120 912	166 430	Botswana
Burkina Faso	1 234 174	1 312 349	1 387 884	1 472 712	520 039	596 972	673 904	708 921	Burkina Faso
Burundi	738 397	616 738	281 111	435 630	125 628	172 874	235 259	299 569	Burundi
Cabo Verde	125 931	142 011	152 986	226 786	11 027	12 700	14 373	15 295	Cabo Verde
Cameroon	161 419	217 615	278 383	333 316	228 383	258 737	289 091	540 266	Cameroun
Central African Republic	55 328	131 192	238 620	724 669	123 529	94 449	93 466	88 774	République Centrafricaine
Chad	205 856	210 019	198 851	246 960	104 825	352 062	416 924	489 690	Tchad
Comoros	70 493	96 141	108 558	116 574	13 799	13 209	12 618	12 555	Comores
Congo	129 315	165 547	195 519	254 824	305 002	315 238	419 649	398 890	Congo
Côte d'Ivoire	540 996	695 065	782 050	832 581	1 994 135	2 010 824	2 095 185	2 197 152	Côte d'Ivoire
Democratic Republic of the Congo	831 305	1 079 545	1 226 680	1 661 988	744 387	622 869	588 950	879 223	Rép. Démocratique du Congo
Djibouti	9 039	12 207	13 531	15 823	100 507	92 091	101 575	116 089	Djibouti
Egypt	1 707 426	1 900 048	2 611 995	3 412 957	173 452	274 001	295 714	478 310	Egypte
Equatorial Guinea	55 319	67 673	78 268	95 714	4 517	6 588	8 658	221 865	Guinée Equatoriale
Eritrea	510 432	289 183	278 086	607 917	12 952	14 314	15 676	16 041	Erythrée
Eswatini	33 647	40 531	68 700	91 621	22 855	27 097	30 476	33 263	Eswatini
Ethiopia	443 926	521 088	623 562	800 879	611 384	514 242	567 720	1 227 143	Ethiopie
Gabon	17 885	41 038	59 450	66 898	195 571	214 123	243 992	280 197	Gabon
Gambia, the	39 718	57 473	79 505	87 532	182 514	181 905	185 763	205 063	Gambie
Ghana	468 279	616 174	716 044	857 603	191 601	304 436	337 017	417 642	Ghana
Guinea	350 522	370 909	401 766	426 010	560 075	229 611	177 998	122 796	Guinée
Guinea-Bissau	77 537	82 908	92 400	97 890	20 450	20 736	21 061	23 405	Guinée-Bissau
Kenya	308 199	344 121	407 446	501 204	699 139	756 894	926 959	1 078 572	Kenya
Lesotho	120 497	144 122	243 782	326 612	6 167	6 290	6 414	6 749	Lesotho
Liberia	263 082	368 417	264 173	260 155	151 868	87 188	99 129	98 630	Libéria
Libya	78 811	98 964	127 168	158 795	567 436	625 212	683 998	788 419	Libye
Madagascar	76 309	147 749	157 849	172 130	23 541	26 058	28 905	33 844	Madagascar
Malawi	184 770	224 606	275 237	342 826	232 620	221 661	217 722	237 104	Malawi
Mali	722 660	792 284	851 520	1 066 120	189 475	256 797	336 607	383 721	Mali
Mauritania	105 587	99 141	113 363	120 433	57 366	58 119	84 679	168 438	Mauritanie
Mauritius	115 984	127 711	153 279	167 121	15 543	19 647	24 836	28 713	Maurice
Morocco	1 948 424	2 376 184	2 766 342	2 898 721	53 034	54 379	70 909	95 835	Maroc
Mozambique	636 775	559 674	587 849	653 251	195 702	204 830	214 612	246 954	Mozambique
Namibia	48 723	59 385	99 897	190 132	134 403	106 274	102 405	95 067	Namibie
Niger	193 050	285 366	311 263	362 955	122 260	124 461	126 464	295 610	Niger
Nigeria	599 702	782 992	985 865	1 255 425	487 882	969 294	988 679	1 235 088	Nigéria
Rwanda	321 694	287 089	329 189	568 848	347 076	432 797	436 787	443 088	Rwanda
Sao Tome and Principe	24 829	29 430	30 810	82 358	4 365	3 433	2 700	2 293	Sao Tomé-et-Principe
Senegal	388 250	462 698	537 339	559 952	231 901	238 298	256 092	265 601	Sénégal
Seychelles	9 290	9 776	32 608	36 318	6 574	8 997	11 420	12 926	Seychelles
Sierra Leone	508 526	147 341	135 569	159 017	98 241	149 615	97 452	95 248	Sierra Leone
Somalia	1 004 443	1 150 483	1 578 233	1 988 458	20 087	20 670	23 995	44 868	Somalie
South Africa	512 309	618 026	740 273	898 407	1 001 825	1 210 936	2 096 886	4 036 696	Afrique du Sud
South Sudan	342 628	243 075	403 896	1 752 014	-	-	257 905	845 239	Soudan du Sud
Sudan	859 690	1 175 018	1 197 225	1 951 705	801 883	541 994	578 363	735 821	Soudan
Togo	263 575	365 019	383 473	454 396	137 891	203 379	255 262	283 966	Togo
Tunisia	480 276	572 919	599 051	767 155	36 446	35 040	43 172	57 663	Tunisie
Uganda	552 835	557 486	702 606	739 667	634 703	652 968	529 160	1 692 120	Ouganda
United Republic of Tanzania	220 108	238 881	267 834	324 394	928 180	770 846	308 600	492 574	République Unie de Tanzanie
Zambia	160 252	178 057	213 589	275 089	321 167	252 749	149 637	156 982	Zambie
Zimbabwe	310 753	478 835	813 942	1 025 204	410 041	392 693	397 891	403 866	Zimbabwe
<b>Africa</b>	<b>21 410 353</b>	<b>24 381 189</b>	<b>28 014 245</b>	<b>36 059 257</b>	<b>14 650 460</b>	<b>15 279 676</b>	<b>16 806 401</b>	<b>24 440 681</b>	<b>Afrique</b>

Source: UNPD, 2015 Revision

**EDUCATION**

**1-5. Adult illiteracy rate (%) - Taux d'analphabétisme des adultes (%)**

PERCENTAGE										POURCENTAGE
Country	2001-2007			2008-2014			2015-2017			Pays
	MF	M	F	MF	M	F	MF	M	F	
Algeria	27.4	18.72	36.1	24.9	17.38	32.45	...	...	...	Algérie
Angola	32.6	17.08	45.8	34	20.03	46.59	...	...	...	Angola
Benin	71.3	59.38	81.6	...	55.04	77.91	...	...	...	Bénin
Botswana	18.8	19.57	18.2	...	...	...	...	...	...	Botswana
Burkina Faso	71.3	63.32	78.4	65.4	55.62	73.78	...	...	...	Burkina Faso
Burundi	...	...	...	38.4	30.31	45.34	...	...	...	Burundi
Cabo Verde	...	21.05	37	...	21.67	35.2	...	...	...	Cabo Verde
Cameroon	29.3	...	...	28.7	9.53	19.5	...	8.31	17.96	Cameroun
Central African Republic	...	...	...	63.3	49.29	75.64	...	...	...	République Centrafricaine
Chad	71.6	60.63	82	...	...	...	77.7	68.67	86.04	Tchad
Comoros	...	...	...	...	43.52	57.36	...	...	...	Comores
Congo	...	...	...	20.7	13.57	27.12	...	...	...	Congo
Côte d'Ivoire	...	...	...	56.1	49.3	63.22	...	...	...	Côte d'Ivoire
Democratic Republic of the Congo	38.8	23.08	53.9	...	12.09	37.08	23	11.48	33.5	Rép, Démocratique du Congo
Djibouti	...	...	...	...	...	...	...	...	...	Djibouti
Egypt	33.6	25.38	42.2	24.9	17.37	32.82	...	...	...	Egypte
Equatorial Guinea	...	...	...	...	...	...	...	...	...	Guinée Equatoriale
Eritrea	47.5	34.61	59.8	35.3	24.93	45.2	...	...	...	Erythée
Eswatini	...	...	...	16.9	16.1	17.55	...	...	...	Eswatini
Ethiopia	61	50.87	71.1	...	...	...	...	...	...	Ethiopie
Gabon	...	...	...	...	15.13	20.12	...	...	...	Gabon
Gambia, the	...	...	...	58.1	48.58	66.42	...	...	...	Gambie
Ghana	...	...	...	28.5	21.65	34.71	...	...	...	Ghana
Guinea	70.3	57.1	81.8	68	56.36	78.04	...	...	...	Guinée
Guinea-Bissau	...	...	...	54.4	37.84	69.23	...	...	...	Guinée-Bissau
Kenya	27.8	21.92	33.1	21.3	16.22	25.99	...	...	...	Kenya
Lesotho	...	...	...	23.4	32.25	15.07	...	...	...	Lesotho
Liberia	57.1	39.23	73	...	...	...	...	...	...	Libéria
Libya	...	...	...	...	...	...	...	...	...	Libye
Madagascar	...	...	...	35.5	24.97	31.72	...	...	...	Madagascar
Malawi	...	...	...	34.9	24.02	44.87	...	30.25	44.8	Malawi
Mali	73.8	65.14	81.8	66.4	56.73	75.36	...	54.93	77.8	Mali
Mauritania	54.5	42.6	64.7	...	...	...	...	...	...	Mauritanie
Mauritius	...	...	...	7.5	5.23	9.72	...	5.14	9.35	Maurice
Morocco	47.7	34.29	60.4	32.9	19.62	40.87	...	...	...	Maroc
Mozambique	51.8	34.42	66.8	49.4	32.65	63.55	...	...	...	Mozambique
Namibia	23.5	25.67	21.7	11.7	11.37	12.05	...	...	...	Namibie
Niger	85.6	80.36	90.6	...	76.75	91.06	...	...	...	Niger
Nigeria	45.2	33.23	56.7	48.9	38.75	58.61	...	...	...	Nigéria
Rwanda	...	...	...	34.2	27.55	35.34	...	...	...	Rwanda
Sao Tome and Principe	15.1	7.77	22.1	30.5	5.04	14.56	...	...	...	Sao Tomé-et-Principe
Senegal	58.1	47.74	67	57.2	47.2	66.4	...	...	...	Sénégal
Seychelles	8.2	8.59	7.7	6.1	6.54	5.55	...	...	...	Seychelles
Sierra Leone	65.2	53.35	75.8	67.6	58.67	75.14	...	...	...	Sierra Leone
Somalia	...	...	...	...	...	...	...	...	...	Somalie
South Africa	11.3	9.28	13	5.9	4.71	6.93	...	4.6	6.59	Afrique du Sud
South Sudan	...	...	...	73.2	65.16	80.81	...	...	...	Soudan du Sud
Sudan	...	...	...	46.5	40.2	53.3	...	...	...	Soudan
Togo	43.1	13.95	31.5	39.6	13.94	27.78	...	...	...	Togo
Tunisia	22.8	18.61	37.9	21	20.88	38.03	...	...	...	Tunisie
Uganda	28.6	22.49	37.8	26.8	16.62	26.65	...	16.8	26.91	Ouganda
United Republic of Tanzania	30.6	29.73	55.6	32.2	25.94	52.02	...	22.74	48.76	République Unie de Tanzanie
Zambia	38.6	28.05	48.2	17	11.32	22.25	...	...	...	Zambie
Zimbabwe	...	...	...	11.3	10.81	11.72	...	...	...	Zimbabwe
<b>Africa</b>	...	...	...	...	...	...	...	...	...	<b>Afrique</b>

Source: Computed from UNESCO, Institute for Statistics data

## EDUCATION

### 1-6. Gross enrolment ratio in primary - Taux brut de scolarisation au primaire

PERCENTAGE										POURCENTAGE
Country	2001-2007			2008-2014			2015-2017			Pays
	MF	M	F	MF	M	F	MF	M	F	
Algeria	106.8	110.9	102.6	118.34	121.3	115.26	113.65	116.56	110.61	Algérie
Angola	105.2	...	...	118.65	146.74	91.23	..	...	...	Angola
Benin	96.7	111.5	81.9	129.6	134.62	124.43	132.47	137.19	127.62	Bénin
Botswana	107.3	108	106.5	105.36	107.18	103.52	..	...	...	Botswana
Burkina Faso	55	61.5	48.2	87.34	88.45	86.18	91.11	92.09	90.09	Burkina Faso
Burundi	79.9	86.8	73.1	137.9	137.14	138.64	130.92	130.51	131.32	Burundi
Cabo Verde	112.4	114.3	110.4	100.15	103.87	96.38	96.69	99.94	93.39	Cabo Verde
Cameroon	99.6	107.5	91.6	116.24	122.86	109.53	119.16	125.33	112.89	Cameroun
Central African Republic	68.3	81.3	55.5	89.81	104.22	75.59	105.67	119.98	91.55	République Centrafricaine
Chad	71	85.1	56.8	102.75	116.4	88.87	88.1	99.02	77	Tchad
Comoros	107.7	115.9	99.3	104.97	108.62	101.2	..	...	...	Comores
Congo	108.2	111.9	104.4	106.89	110.04	103.7	..	...	...	Congo
Côte d'Ivoire	72.9	81.9	63.9	88.12	94.25	81.96	96.71	102.11	91.3	Côte d'Ivoire
Democratic Republic of the Congo	76.5	84.7	68.2	110.24	115.46	104.96	108.04	108.44	107.64	Rép, Démocratique du Congo
Djibouti	41.7	46.6	37.7	65.12	69.51	60.61	63.9	67.53	60.18	Djibouti
Egypt	99.6	101.9	97.1	101.13	101.27	100.97	103.62	103.59	103.67	Egypte
Equatorial Guinea	102.7	104.9	100.5	67.56	67.71	67.41	61.58	61.81	61.34	Guinée Equatoriale
Eritrea	64.9	71	58.6	55.71	60.05	51.2	54.08	58.04	49.95	Erythrée
Eswatini	101	103.9	98.1	109.07	113.97	104.14	107.87	112.76	102.93	Eswatini
Ethiopia	72.6	80.8	64.3	99.92	104.14	95.62	101.94	106.76	97.03	Ethiopie
Gabon	139.4	139.6	139.2	138.72	140.78	136.63	..	...	...	Gabon
Gambia, the	91.1	91.7	90.4	88.25	85.87	90.66	97.12	93.27	101.03	Gambie
Ghana	88	89.6	86.3	105.37	105.4	105.33	104.78	104.08	105.5	Ghana
Guinea	74.8	83.9	65.4	93.93	101.65	86.09	..	...	...	Guinée
Guinea-Bissau	104.1	...	...	118.08	122.12	114.05	..	...	...	Guinée-Bissau
Kenya	104.3	106.2	102.4	108.11	107.75	108.47	105.31	105.14	105.48	Kenya
Lesotho	117.5	116.7	118.2	106.32	107.84	104.79	103.9	105.65	102.13	Lesotho
Liberia	92.5	96.1	88.8	95.86	99.75	91.81	94.09	98.7	89.28	Libéria
Libya	110.2	111	109.4	...	...	...	..	...	...	Libye
Madagascar	124.3	126.8	121.8	145.25	145.45	145.05	143.82	143.7	143.95	Madagascar
Malawi	130.6	130.9	130.3	142.23	140.78	143.7	139.26	137.24	141.31	Malawi
Mali	70.4	78.5	62	76.98	81.51	72.32	77.08	81.8	72.21	Mali
Mauritania	88.4	88.1	88.7	97.15	94.54	99.83	93.86	91.02	96.79	Mauritanie
Mauritius	102.6	102.7	102.5	102.45	101.42	103.51	102.45	101.56	103.38	Maurice
Morocco	103.4	108.6	98	109.68	112.17	107.05	110.26	113.03	107.34	Maroc
Mozambique	91.4	100	82.9	105.47	109.95	100.96	106.32	110.92	101.68	Mozambique
Namibia	110.9	110.9	110.8	111.31	113.49	109.14	..	...	...	Namibie
Niger	45.3	52.7	37.5	69.79	75.25	64.11	73.69	79.08	68.08	Niger
Nigeria	98.2	106	90.2	94.07	95.25	92.84	..	...	...	Nigéria
Rwanda	129.4	129.1	129.6	136.44	134.91	137.97	137.02	137.27	136.78	Rwanda
Sao Tome and Principe	126.6	129	124.2	106.93	109.13	104.69	110.23	112.37	108.07	Sao Tomé-et-Principe
Senegal	76.1	78.2	73.9	84.15	79.41	89	83.09	78.36	87.92	Sénégal
Seychelles	106.1	106.1	106	115.43	116.52	114.33	112.83	113.22	112.43	Seychelles
Sierra Leone	83.3	98.3	68.6	114.87	115.11	114.64	114.84	114.45	115.22	Sierra Leone
Somalia	29.2	37.6	20.8	...	...	...	..	...	...	Somalie
South Africa	101	98.5	103.8	98.49	100.63	96.31	...	106.56	98.99	Afrique du Sud
South Sudan	...	...	...	84.76	101.76	67.4	66.59	77.8	55.1	Soudan du Sud
Sudan	61.6	66.4	56.7	72.39	76.14	68.52	73.59	76.74	70.35	Soudan
Togo	114.3	124.7	103.9	123.01	126.64	119.36	114.71	126.98	120.84	Togo
Tunisia	111.9	114.4	109.4	113.16	114.77	111.48	99.75	116.17	113.18	Tunisie
Uganda	129.1	130	128.2	106.61	105.63	107.59	80.74	98.25	101.27	Ouganda
United Republic of Tanzania	96.5	98.5	94.5	82.62	81.66	83.58	123.92	79.52	81.96	République Unie de Tanzanie
Zambia	98.8	100.9	96.6	102.33	102.02	102.65	..	...	...	Zambie
Zimbabwe	98.8	99.8	97.8	98.69	99.45	97.93	..	...	...	Zimbabwe
<b>Africa</b>	...	...	...	...	...	...	...	...	...	<b>Afrique</b>

Source: UNESCO, Institute for Statistics



**EDUCATION**

**1-7. Gross enrolment ratio in secondary - Taux brut de scolarisation au secondaire**

PERCENTAGE										POURCENTAGE
Country	2001-2007			2008-2014			2015-2017			Pays
	MF	M	F	MF	M	F	MF	M	F	
Algeria	74.3	71.4	77.3	91.7	90.4	93.1	...	...	...	Algérie
Angola	16.2	18	14.4	26.6	31.1	22.1	...	...	...	Angola
Benin	25.9	35.6	16.3	52.1	63.1	41	...	...	...	Bénin
Botswana	77.9	76	79.8	...	...	...	...	...	...	Botswana
Burkina Faso	13.6	15.9	11.2	24.2	26.9	21.5	35.8	36.7	34.9	Burkina Faso
Burundi	11.9	14.7	10.7	27.7	31.7	23.9	48.4	49.2	47.6	Burundi
Cabo Verde	70.3	66.2	74.6	88.7	82.3	95	84.6	80.7	88.4	Cabo Verde
Cameroon	28.2	31.8	24.5	47	51	43	61.8	66.4	57.1	Cameroun
Central African Republic	11.8	15.6	8.1	16.3	21.2	11.4	15.4	18.8	12	République Centrafricaine
Chad	15.2	22.3	7.9	22.4	31.3	13.4	22.7	31	14.3	Tchad
Comoros	39.5	43.5	35.4	59.8	58.3	61.4	...	...	...	Comores
Congo	41.8	47.5	36.1	54.5	58.4	50.6	...	...	...	Congo
Côte d'Ivoire	...	...	...	40.1	47	33.2	46.1	53.3	38.8	Côte d'Ivoire
Democratic Republic of the Congo	35.1	45.6	24.4	40.6	51	30	...	...	...	Rép, Démocratique du Congo
Djibouti	20.6	24.6	16.5	39.7	44.8	34.4	44.1	48.1	40.1	Djibouti
Egypt	81.1	83.4	78.8	79.6	80.2	79	85.9	86.7	85.2	Egypte
Equatorial Guinea	27	32.8	21.2	...	...	...	...	...	...	Guinée Equatoriale
Eritrea	26.5	32.2	20.8	34.3	38.5	30	...	...	...	Erythée
Eswatini	45.9	46	45.8	60.3	60.5	60	...	...	...	Eswatini
Ethiopia	23.1	28.4	17.8	35.1	38.3	31.7	...	...	...	Ethiopie
Gabon	52.9	...	...	...	...	...	...	...	...	Gabon
Gambia, the	...	...	...	58	59.7	56.4	...	...	...	Gambie
Ghana	45.3	49.1	41.5	59.6	62.6	56.5	60.4	61.2	59.6	Ghana
Guinea	24.5	33.5	15.4	37	45.3	28.2	...	...	...	Guinée
Guinea-Bissau	31.6	...	...	...	...	...	...	...	...	Guinée-Bissau
Kenya	46	47.4	44.7	62.5	65.2	59.8	...	...	...	Kenya
Lesotho	37.8	32.7	43.1	50	41.9	58.4	52.3	44.5	60.2	Lesotho
Liberia	...	...	...	41.5	46	36.9	...	...	...	Libéria
Libya	102.4	96.7	108.4	...	...	...	...	...	...	Libye
Madagascar	23.8	24.4	23.3	34.5	35.3	33.7	38.3	38.4	38.2	Madagascar
Malawi	28.9	32.2	25.7	34.5	36.7	32.4	37.4	39.5	35.3	Malawi
Mali	25.7	31.6	19.6	39	45.2	32.5	42.9	49.1	36.6	Mali
Mauritania	21.6	23.6	19.5	23.9	25.5	22.4	31.6	32	31.1	Mauritanie
Mauritius	85	85.1	84.9	91.5	89.8	93.3	93.4	90.8	96	Maurice
Morocco	47.7	51.7	43.5	63.1	67.6	58.4	...	...	...	Maroc
Mozambique	12	14.2	9.9	25.8	27.8	23.7	...	...	...	Mozambique
Namibia	63.9	60.1	67.8	...	...	...	...	...	...	Namibie
Niger	8.9	11.1	6.8	14.6	17.6	11.6	23.6	27.3	19.9	Niger
Nigeria	31.9	35.2	28.5	44.2	46.7	41.7	...	...	...	Nigéria
Rwanda	14.9	15.7	14.2	33.8	33.4	34.2	36.6	34.9	38.4	Rwanda
Sao Tome and Principe	42.4	40.8	44	57.8	52.2	57.1	89.7	83.5	96	Sao Tomé-et-Principe
Senegal	19.8	23.1	16.5	35.1	37.7	32.5	48.1	47.8	48.4	Sénégal
Seychelles	75.4	72.3	78.6	77.2	75	79.5	93	89.9	96.1	Seychelles
Sierra Leone	27.1	31.8	22.5	45.6	50.6	40.8	40.5	42.4	38.6	Sierra Leone
Somalia	7.4	10.1	4.6	...	...	...	...	...	...	Somalie
South Africa	88.8	85	92.8	90.6	84.7	97.1	...	...	...	Afrique du Sud
South Sudan	...	...	...	...	...	...	...	...	...	Soudan du Sud
Sudan	35.3	36.9	33.8	39.8	41.8	37.7	...	...	...	Soudan
Togo	41.9	55.6	28.3	54.7	...	...	...	...	...	Togo
Tunisia	82.3	78.6	83.1	90.6	88.7	94.3	92.9	88.1	97.9	Tunisie
Uganda	20.1	22.2	17.9	26.5	28.5	24.5	...	...	...	Ouganda
United Republic of Tanzania	...	...	...	32.5	35.1	30	...	...	...	République Unie de Tanzanie
Zambia	...	...	...	...	...	...	...	...	...	Zambie
Zimbabwe	40.7	43.2	38.3	47.1	47.7	46.5	...	...	...	Zimbabwe
<b>Africa</b>	...	...	...	...	...	...	...	...	...	<b>Afrique</b>

Source: UNESCO Institute for Statistics

## EDUCATION

### 1-8. Pupil teacher ratio - Ratio élèves enseignant

PER TEACHER							PAR ENSEIGNANT
Country	Primary - Primaire			Secondary - Secondaire			Pays
	2001-2007	2008-2014	2015-2017	2001-2007	2008-2014	2015-2017	
Algeria	26.2	23.7	24.2	...	...	...	Algérie
Angola	41	42.5	...	19	27.4	...	Angola
Benin	51.8	45.9	45	22.6	9.9	10.3	Bénin
Botswana	25.9	22.6	...	14.4	...	...	Botswana
Burkina Faso	46.7	44.5	41.5	29.7	27.1	23.4	Burkina Faso
Burundi	50.8	43.7	49.7	23.9	37.2	32.1	Burundi
Cabo Verde	26.9	22.6	21.5	23.3	16	16	Cabo Verde
Cameroon	53.1	44.2	42.7	18.1	20.4	19.3	Cameroun
Central African Republic	88.6	81.3	83.4	...	66.8	34.6	République Centrafricaine
Chad	66.6	56.2	56.9	34.3	36.6	27.1	Tchad
Comoros	36.7	27.8	...	12.7	8.6	...	Comores
Congo	62.8	47.1	...	31.2	...	...	Congo
Côte d'Ivoire	43.9	42.5	42.5	...	22.3	25.8	Côte d'Ivoire
Democratic Republic of the Congo	36.3	35.3	33.2	15.7	14.6	14.2	Rép, Démocratique du Congo
Djibouti	34.6	33.2	30.4	32.5	24.5	22.7	Djibouti
Egypt	23.9	27.7	23.1	17.2	12.1	14.8	Egypte
Equatorial Guinea	37.7	27.9	23.2	19.2	...	...	Guinée Equatoriale
Eritrea	46.4	42.5	43.3	51.2	40.6	38.9	Erythrée
Eswatini	32.3	28	27.6	17.6	15.9	15.8	Eswatini
Ethiopia	...	55.1	...	...	40.3	...	Ethiopie
Gabon	42.6	24.5	...	...	...	...	Gabon
Gambia, the	37.8	44.7	38.7	...	...	...	Gambie
Ghana	32.7	30.1	27.3	18.6	15.8	15.6	Ghana
Guinea	45.2	45.6	...	33.4	33.1	...	Guinée
Guinea-Bissau	62.2	51.9	...	37.3	...	...	Guinée-Bissau
Kenya	38.8	31.4	30.7	28.6	33.4	...	Kenya
Lesotho	43.3	32.8	33.8	24.7	23.5	23.2	Lesotho
Liberia	28	26.5	30.4	...	14.9	18.4	Libéria
Libya	...	...	...	...	...	...	Libye
Madagascar	49.8	41.7	40.6	23.2	23.1	...	Madagascar
Malawi	78.1	72.7	69.5	38.5	39.2	37.9	Malawi
Mali	55.5	42.5	39.1	24	18.9	19.5	Mali
Mauritania	41	34.4	36.4	27.4	33.1	26.4	Mauritanie
Mauritius	23	18.7	17.8	17.8	13.3	12.6	Maurice
Morocco	27.7	25.7	26.6	18.4	...	...	Maroc
Mozambique	66.1	54.8	54.7	34.9	40	39.7	Mozambique
Namibia	31.4	29.8	...	24.7	...	...	Namibie
Niger	41.7	35.8	36.3	27.8	25.1	26.7	Niger
Nigeria	39.8	37.6	...	34.2	23.2	...	Nigéria
Rwanda	62.4	58.2	58.5	26.3	21.7	18.6	Rwanda
Sao Tome and Principe	31.8	32.7	31.2	21.7	24.4	24.8	Sao Tomé-et-Principe
Senegal	43.3	32.2	31.7	26.2	25.1	19.7	Sénégal
Seychelles	13.6	13.3	14	14	13.2	11.6	Seychelles
Sierra Leone	37.3	34.8	37.3	26.6	20.7	22	Sierra Leone
Somalia	35.5	...	...	19.3	...	...	Somalie
South Africa	34.7	32.8	30.3	30	25	27.8	Afrique du Sud
South Sudan	...	49.9	46.8	...	...	27.5	Soudan du Sud
Sudan	...	...	...	...	...	...	Soudan
Togo	36.3	41.1	41.4	34.5	26.2	...	Togo
Tunisia	20.6	16.5	16.2	17.8	13.6	...	Tunisie
Uganda	51.1	45.6	42.7	18.4	...	...	Ouganda
United Republic of Tanzania	53.6	43.1	...	...	...	...	République Unie de Tanzanie
Zambia	53.1	47.9	...	...	...	...	Zambie
Zimbabwe	38.7	36.4	...	24.2	22.5	...	Zimbabwe

Source: UNESCO, Institute for Statistics

**EDUCATION**

**1-9. Gender Parity Index, primary, total - Indice de parité de genre, primaire, total**

Country	2010	2011	2012	2013	2014	2015	2016	2017	2018	Pays
Algeria	0.935	0.937	0.944	0.948	0.950	0.952	0.949	0.950	..	Algérie
Angola	0.824	0.789	..	..	..	0.86474	..	..	..	Angola
Benin	0.876	0.892	0.907	0.915	0.924	0.930	0.936	0.93503	..	Bénin
Botswana	0.964	..	0.97298	0.967	0.966	..	..	..	..	Botswana
Burkina Faso	0.887	0.91	0.947	0.967	0.974	0.974	0.978	0.985	..	Burkina Faso
Burundi	0.947	0.966	0.991	0.996	1.011	1.010	1.006	1.001	..	Burundi
Cabo Verde	0.931	0.933	0.924	0.929	0.92797	0.935	0.934	0.933	..	Cabo Verde
Cameroon	0.867	0.865	0.877	..	0.892	0.899	0.901	0.901	..	Cameroun
Central African Republic	0.709	0.711	0.743	..	..	..	0.76305	..	..	République Centrafricaine
Chad	0.71	0.735	0.762	0.767	0.763	0.776	0.778	..	..	Tchad
Comoros	..	..	..	0.94202	0.932	..	..	0.95721	..	Comores
Congo	0.931	0.944	1.072	..	..	..	..	..	..	Congo
Côte d'Ivoire	0.817	..	0.849	0.863	0.870	0.880	0.894	0.908	..	Côte d'Ivoire
Democratic Republic of the Congo	0.858	0.87	0.882	0.906	0.909	0.993	..	..	..	Rép. Démocratique du Congo
Djibouti	0.899	..	0.901	0.883	0.872	0.888	0.887	0.891	0.878	Djibouti
Egypt	0.967	0.971	0.987	0.991	0.997	..	1.00078	1.003	..	Egypte
Equatorial Guinea	0.972	0.986	0.994	..	..	0.99227	..	..	..	Guinée Equatoriale
Eritrea	0.844	0.852	0.842	1.044	0.853	0.861	..	0.85812	..	Erythrée
Eswatini	0.915	0.912	0.912	0.911	0.91375	0.913	0.917	..	..	Eswatini
Ethiopia	0.926	0.924	0.928	..	0.91825	0.90882	..	..	..	Ethiopie
Gabon	..	..	..	..	..	..	..	..	..	Gabon
Gambia, the	1.044	1.027	1.046	1.044	1.056	1.068	1.076	1.083	1.094	Gambie
Ghana	0.982	..	0.997	0.998	0.999	1.001	1.01505	1.01365	1.01572	Ghana
Guinea	0.841	0.824	0.84253	0.84369	0.84694	..	0.81886	..	..	Guinée
Guinea-Bissau	..	0.934	..	..	..	..	..	..	..	Guinée-Bissau
Kenya	0.98	..	1.008	..	1.007	0.999	1.003	..	..	Kenya
Lesotho	0.996	0.975	0.969	0.97503	0.97178	0.968	0.967	0.96524	..	Lesotho
Liberia	0.896	..	..	..	0.92035	0.90454	0.91873	..	..	Libéria
Libya	..	..	..	..	..	..	..	..	..	Libye
Madagascar	0.978	0.982	0.987	0.993	0.997	1.000	1.002	..	..	Madagascar
Malawi	1.016	1.023	1.023	1.020	1.02071	1.023	1.030	1.035	..	Malawi
Mali	0.845	0.858	0.875	..	0.887	0.898	0.883	0.894	..	Mali
Mauritania	1.045	1.043	1.050	1.048	1.056	1.050	1.063	1.056	..	Mauritanie
Mauritius	1.003	1.005	1.007	1.017	1.021	1.018	1.018	1.018	..	Maurice
Morocco	0.932	0.941	0.953	0.955	0.954	0.947	0.950	0.95019	..	Maroc
Mozambique	0.893	0.898	0.9081	0.912	0.918	0.91666	0.92756	0.93168	..	Mozambique
Namibia	0.971	0.968	0.963	0.962	..	..	..	0.969	..	Namibie
Niger	0.788	0.811	0.836	0.840	0.852	0.85299	0.86091	0.87198	..	Niger
Nigeria	0.896	0.908	0.974	0.975	0.985	..	0.943	..	..	Nigéria
Rwanda	1.029	1.026	1.021	1.022	1.023	1.011	0.996	0.990	..	Rwanda
Sao Tome and Principe	1.002	0.99	0.967	0.974	0.959	0.956	0.952	0.962	..	Sao Tomé-et-Principe
Senegal	1.042	1.057	1.113	1.119	1.121	1.120	1.122	1.158	..	Sénégal
Seychelles	1.035	1.031	1.026	0.996	0.981	0.99315	0.993	1.015	..	Seychelles
Sierra Leone	..	..	0.98336	0.9959	..	1.00989	1.00675	1.01462	..	Sierra Leone
Somalia	..	..	..	..	..	..	..	..	..	Somalie
South Africa	0.964	0.959	0.955	0.95406	0.95703	0.92898	0.963	..	..	Afrique du Sud
South Sudan	..	..	..	..	..	0.70824	..	..	..	Soudan du Sud
Sudan	0.892	0.899	0.892	0.900	0.926	0.917	0.936	0.94417	..	Soudan
Togo	0.854	0.902	0.924	0.936	0.942	0.947	0.952	0.95396	..	Togo
Tunisia	0.966	0.966	0.974	0.969	0.971	0.972	0.974	..	..	Tunisie
Uganda	1.01	1.015	1.016	1.019	..	1.019	1.031	1.027	..	Ouganda
United Republic of Tanzania	0.995	1.007	0.998	1.015	1.024	1.03067	1.028	1.022	..	République Unie de Tanzanie
Zambia	0.989	1.013	1.009	1.006	1.005	1.00316	1.01907	1.02234	..	Zambie
Zimbabwe	..	..	0.98679	0.985	..	..	..	..	..	Zimbabwe
<b>Africa</b>										<b>Afrique</b>

Source: UNESCO, Institute for Statistics

## EDUCATION

### 1-10. Gender Parity Index, secondary, total - Indice de parité de genre, secondaire, total

Country	2010	2011	2012	2013	2014	2015	2016	2017	2018	Pays
Algeria	1.035	1.038	..	..	..	..	..	..	..	Algérie
Angola	0.666	0.629	..	..	..	..	0.63442	..	..	Angola
Benin	...	0.623	..	0.670	0.690	0.714	0.756	..	..	Bénin
Botswana	...	...	..	..	..	..	..	..	..	Botswana
Burkina Faso	0.764	0.78	0.811	0.846	0.873	0.922	0.951	0.973	..	Burkina Faso
Burundi	0.68	0.699	0.729	0.780	0.844	0.908	0.967	1.023	..	Burundi
Cabo Verde	1.189	1.169	1.176	1.143	1.12476	1.104	1.096	1.095	..	Cabo Verde
Cameroon	...	0.848	0.858	0.858	0.853	0.857	0.860	..	..	Cameroun
Central African Republic	...	0.551	0.513	..	..	..	0.63784	0.660	..	République Centrafricaine
Chad	0.423	0.438	0.457	0.460	0.452	0.451	0.462	..	..	Tchad
Comoros	...	...	..	1.03762	1.068	..	..	1.06207	..	Comores
Congo	...	...	0.866	..	..	..	..	..	..	Congo
Côte d'Ivoire	...	...	..	..	0.705	0.715	0.728	0.751	..	Côte d'Ivoire
Democratic Republic of the Congo	0.577	0.588	0.592	0.620	0.622	0.640	..	..	..	Rép, Démocratique du Congo
Djibouti	...	0.803	0.770	0.768	0.809	0.802	0.820	0.835	0.841	Djibouti
Egypt	0.973	0.989	0.984	0.979	0.995	..	0.98258	0.982	..	Egypte
Equatorial Guinea	...	...	..	..	..	..	..	..	..	Guinée Equatoriale
Eritrea	0.766	0.788	0.793	0.799	0.816	0.850	..	0.89872	..	Erythrée
Eswatini	0.992	0.965	0.959	0.975	0.98645	0.994	0.984	..	..	Eswatini
Ethiopia	0.831	0.883	0.903	..	..	0.95887	..	..	..	Ethiopie
Gabon	...	...	..	..	..	..	..	..	..	Gabon
Gambia, the	0.951	...	..	..	..	..	..	..	..	Gambie
Ghana	...	0.899	0.898	0.910	0.938	0.949	0.96765	0.97405	0.98617	Ghana
Guinea	...	0.631	..	..	0.65611	..	..	..	..	Guinée
Guinea-Bissau	...	...	..	..	..	..	..	..	..	Guinée-Bissau
Kenya	...	...	..	..	..	..	..	..	..	Kenya
Lesotho	1.409	1.397	1.384	1.34669	1.35501	1.344	1.351	1.35707	..	Lesotho
Liberia	...	0.82	..	..	0.77968	0.77622	0.7821	..	..	Libéria
Libya	...	...	..	..	..	..	..	..	..	Libye
Madagascar	...	0.95	0.954	..	0.981	0.989	0.995	1.012	..	Madagascar
Malawi	0.895	0.901	0.886	0.897	0.90573	0.918	0.893	0.942	..	Malawi
Mali	0.687	0.699	..	0.783	0.741	0.793	0.744	0.808	..	Mali
Mauritania	0.851	0.844	0.845	0.936	0.914	0.929	0.971	0.958	..	Mauritanie
Mauritius	1.046	1.047	1.048	1.029	1.018	1.044	1.047	1.071	..	Maurice
Morocco	0.871	0.863	0.854	..	..	..	..	0.8948	..	Maroc
Mozambique	0.815	0.863	0.88807	0.900	0.906	0.91853	..	0.90514	..	Mozambique
Namibia	...	...	..	..	..	..	..	..	..	Namibie
Niger	0.664	0.635	0.661	0.672	0.697	0.70438	0.72597	0.73107	..	Niger
Nigeria	0.874	0.853	0.911	0.910	0.893	0.915	0.903	..	..	Nigéria
Rwanda	0.991	1.033	1.071	1.074	1.095	1.085	1.098	1.121	..	Rwanda
Sao Tome and Principe	1.018	1.142	1.128	1.102	1.096	1.107	1.134	1.150	..	Sao Tomé-et-Principe
Senegal	0.872	0.917	0.942	0.970	0.998	..	..	1.092	..	Sénégal
Seychelles	1.063	1.055	0.997	1.085	1.032	1.04539	1.069	1.071	..	Seychelles
Sierra Leone	...	0.732	0.83885	0.85393	..	0.86251	0.90948	0.94956	..	Sierra Leone
Somalia	...	...	..	..	..	..	..	..	..	Somalie
South Africa	1.06	1.056	1.057	..	1.09454	0.98513	1.093	..	..	Afrique du Sud
South Sudan	...	0.512	..	..	..	0.53695	..	..	..	Soudan du Sud
Sudan	0.867	0.916	0.913	0.945	0.911	0.987	0.983	1.01736	..	Soudan
Togo	...	...	..	..	..	..	..	0.72745	..	Togo
Tunisia	1.067	1.046	..	..	..	..	1.111	..	..	Tunisie
Uganda	...	...	..	..	..	..	..	..	..	Ouganda
United Republic of Tanzania	0.791	...	..	0.915	..	..	..	1.007	..	République Unie de Tanzanie
Zambia	...	...	..	..	..	..	..	..	..	Zambie
Zimbabwe	...	...	0.97065	0.980	..	..	..	..	..	Zimbabwe

Africa

Afrique

Source: UNESCO Institute for Statistics

## HEALTH - SANTE

## 1-11. Primary health care - Soins de sante primaire

PERCENTAGE	Immunization - Vaccination (5)								POURCENTAGE
	Access to safe water Accès à l'eau potable		Tuberclosis Tuberculose		Diphtheria (DPT3) -Diphthérie		Measles Rougeole		
Country	2000	2015	2010	2017	2010	2017	2010	2017	Pays
Algeria	90	93	99	99	95	91	95	88	Algérie
Angola	38	41	82	83	60	52	67	42	Angola
Benin	60	67	90	96	76	82	68	74	Bénin
Botswana	77	79	98	98	95	95	96	97	Botswana
Burkina Faso	47	54	99	98	91	91	92	88	Burkina Faso
Burundi	52	56	93	92	96	91	92	90	Burundi
Cabo Verde	78	86	99	98	99	96	97	96	Cabo Verde
Cameroon	55	65	83	91	84	86	79	77	Cameroun
Central African Republic	52	54	74	74	45	47	53	49	République Centrafricaine
Chad	39	43	58	59	39	41	46	37	Tchad
Comoros	86	84	76	94	74	91	72	90	Comores
Congo	57	68	95	76	74	69	75	70	Congo
Côte d'Ivoire	72	73	91	92	85	84	70	78	Côte d'Ivoire
Democratic Republic of the Congo	34	42	85	80	60	81	74	80	Rép, Démocratique du Congo
Djibouti	75	77	90	90	88	68	85	75	Djibouti
Egypt	98	98	98	86	97	94	96	94	Egypte
Equatorial Guinea	49	50	71	63	44	25	51	30	Guinée Equatoriale
Eritrea	17	19	98	97	95	95	97	99	Erythrée
Eswatini	52	68	98	98	89	90	94	89	Eswatini
Ethiopia	17	39	76	85	61	73	64	65	Ethiopie
Gabon	79	88	94	93	67	75	62	63	Gabon
Gambia, the	74	80	92	94	97	92	92	90	Gambie
Ghana	64	78	99	99	94	99	93	95	Ghana
Guinea	54	67	93	72	64	45	58	48	Guinée
Guinea-Bissau	53	69	93	94	83	87	76	81	Guinée-Bissau
Kenya	46	58	99	89	90	82	86	89	Kenya
Lesotho	66	72	90	98	93	93	88	90	Lesotho
Liberia	62	70	73	87	70	86	65	87	Libéria
Libya	-	97	99	99	98	96	98	94	Libye
Madagascar	37	51	76	70	70	74	66	58	Madagascar
Malawi	52	67	97	89	93	88	93	83	Malawi
Mali	49	74	82	73	73	66	78	61	Mali
Mauritania	54	70	85	90	64	81	67	78	Mauritanie
Mauritius	99	100	99	99	99	94	99	89	Maurice
Morocco	64	83	99	99	99	99	98	99	Maroc
Mozambique	22	47	90	95	74	80	82	85	Mozambique
Namibia	77	79	88	94	83	88	75	80	Namibie
Niger	38	46	81	91	70	81	67	78	Niger
Nigeria	46	67	62	53	54	42	56	42	Nigéria
Rwanda	47	57	99	99	97	98	95	95	Rwanda
Sao Tome and Principe	67	80	99	94	98	95	92	90	Sao Tomé-et-Principe
Senegal	62	75	97	99	89	93	81	90	Sénégal
Seychelles	93	96	99	99	99	97	99	99	Seychelles
Sierra Leone	39	58	97	90	86	90	82	80	Sierra Leone
Somalia	21	40	41	37	45	42	46	46	Somalie
South Africa	77	85	70	59	72	66	64	60	Afrique du Sud
South Sudan	-	50	...	47	...	26	...	20	Soudan du Sud
Sudan	43	59	90	97	90	95	90	90	Soudan
Togo	45	63	97	75	83	90	68	91	Togo
Tunisia	88	94	98	91	98	98	97	98	Tunisie
Uganda	30	39	86	89	80	85	73	80	Ouganda
United Republic of Tanzania	32	50	99	99	91	97	92	99	République Unie de Tanzanie
Zambia	49	61	92	99	83	94	96	96	Zambie
Zimbabwe	70	67	99	95	89	89	90	90	Zimbabwe

Africa

Afrique

Source: UNICEF

# Section 2

Economic Statistics

Statistiques économiques

NATIONAL ACCOUNTS - COMPTES NATIONAUX

2-1. GDP at current market prices - PIB aux prix courants du marché

Country	2010	2011	2012	2013	2014	2015	2016	2017	2018	Pays
Algeria	161,207	200,250	209,016	209,755	213,810	165,979	160,130	167,555	174,557	Algérie
Angola	83,799	111,790	128,053	136,710	145,712	116,194	101,124	122,124	116,212	Angola
Benin	6,983	7,821	8,122	9,114	9,591	8,462	8,577	9,254	10,521	Bénin
Botswana	12,794	15,393	16,110	14,915	16,259	14,445	15,658	17,383	18,615	Botswana
Burkina Faso	8,963	10,734	11,172	11,951	12,397	10,425	10,871	12,355	14,137	Burkina Faso
Burundi	2,032	2,236	2,333	2,456	2,706	2,811	2,930	3,216	3,085	Burundi
Cabo Verde	1,664	1,865	1,752	1,851	1,861	1,597	1,664	1,776	1,988	Cabo Verde
Cameroon	26,193	29,364	29,121	32,358	34,998	30,932	32,635	34,993	39,034	Cameroun
Central African Republic	2,141	2,435	2,512	1,701	1,908	1,710	1,845	2,172	1,939	République Centrafricaine
Chad	10,990	12,708	14,207	13,811	14,523	11,691	10,958	11,182	12,914	Tchad
Comoros	909	1,023	1,016	1,116	1,150	989	1,021	1,085	1,241	Comores
Congo	12,304	14,811	13,664	13,800	13,987	9,419	8,493	9,310	9,595	Congo
Côte d'Ivoire	24,885	25,670	26,791	31,264	35,316	33,131	35,297	38,130	47,848	Côte d'Ivoire
Democratic Republic of the Congo	21,566	25,838	29,319	32,676	35,918	37,884	34,993	39,667	47,439	Rép, Démocratique du Congo
Djibouti	1,067	1,155	1,255	1,325	1,455	1,637	1,777	1,913	2,105	Djibouti
Egypt	218,763	235,581	278,769	288,007	305,567	332,075	332,484	236,528	249,559	Egypte
Equatorial Guinea	16,299	21,329	22,390	21,943	21,737	13,180	11,233	12,289	13,330	Guinée Equatoriale
Eritrea	2,117	2,608	3,061	3,516	3,964	4,442	5,005	5,813	6,722	Erythrée
Eswatini	4,498	4,826	4,824	4,563	4,381	4,022	3,817	4,439	4,610	Eswatini
Ethiopia	29,389	31,958	42,221	46,544	54,165	63,081	72,120	76,831	80,279	Ethiopie
Gabon	14,385	18,203	17,181	17,596	18,209	14,385	14,020	14,922	17,001	Gabon
Gambia, the	952	904	913	904	849	923	988	1014*	1,073	Gambie
Ghana	32,174	39,565	41,939	63,279	53,173	48,595	54,989	58,978	65,518	Ghana
Guinea	6,858	6,034	7,552	8,374	8,777	8,790	8,695	9,915	9,551	Guinée
Guinea-Bissau	851	1,099	990	1,046	1,055	1,036	1,165	1,263	1,471	Guinée-Bissau
Kenya	40,000	41,673	50,422	55,125	61,547	64,236	69,190	78,689	87,921	Kenya
Lesotho	2,428	2,720	2,585	2,407	2,565	2,281	2,412	2,656	1,958	Lesotho
Liberia	1,292	1,538	1,734	1,936	2,053	2,669	2,757	2,763	2,377	Libéria
Libya	68,974	31,999	79,759	51,896	24,262	17,194	18,539	30,565	43,236	Libye
Madagascar	10,250	11,641	11,657	12,354	12,384	11,243	11,487	11,474	11,833	Madagascar
Malawi	6,957	7,984	5,676	5,207	5,972	6,431	5,310	6,348	7,190	Malawi
Mali	10,699	12,990	12,450	13,250	14,369	13,106	14,017	15,369	17,220	Mali
Mauritania	4,344	5,180	5,226	5,724	5,391	4,832	4,686	4,937	5,787	Mauritanie
Mauritius	10,004	11,518	11,669	12,130	12,803	11,692	12,232	13,259	14,199	Maurice
Morocco	93,217	101,371	98,266	106,826	110,081	101,179	103,346	109,709	128,288	Maroc
Mozambique	10,457	13,131	15,178	16,013	16,872	14,798	10,897	12,586	15,379	Mozambique
Namibia	11,281	12,423	13,016	12,724	12,796	11,769	11,283	13,562	14,446	Namibie
Niger	5,729	6,415	6,946	7,670	8,243	7,255	7,610	8,136	10,105	Niger
Nigeria	369,062	414,095	460,952	514,965	568,496	493,841	405,442	376,385	397,270	Nigéria
Rwanda	5,850	6,647	7,430	7,623	8,010	8,294	8,475	9,140	9,510	Rwanda
Sao Tome and Principe	197	233	253	303	349	316	354	393	435	Sao Tomé-et-Principe
Senegal	12,938	14,365	14,202	14,811	19,802	17,777	19,038	20,934	24,151	Sénégal
Seychelles	970	1,018	1,060	1,328	1,343	1,377	1,427	1,503	1,589	Seychelles
Sierra Leone	2,578	2,943	3,802	4,916	5,007	4,252	3,786	3,749	3,832	Sierra Leone
Somalia	1,071	1,067	1,586	1,831	2,011	2,201	2,322	2,573	7,405	Somalie
South Africa	375,304	416,879	396,332	366,821	350,901	317,578	296,273	349,433	368,135	Afrique du Sud
South Sudan	12,288	17,203	9,634	13,455	15,807	15,128	6,752	7,622	3,980	Soudan du Sud
Sudan	61,740	57,892	48,243	51,215	61,731	64,459	52,804	45,736	30,642	Soudan
Togo	3,433	3,871	3,876	4,322	4,576	4,181	4,417	4,629	5,759	Togo
Tunisia	44,054	45,810	45,044	46,248	47,634	43,172	41,802	39,817	40,338	Tunisie
Uganda	19,683	21,483	24,446	25,713	26,523	23,400	24,621	27,187	29,092	Ouganda
United Republic of Tanzania	31,086	33,583	39,651	45,680	50,002	47,384	49,774	53,271	58,991	République Unie de Tanzanie
Zambia	20,265	23,460	25,503	28,046	27,151	21,243	20,941	25,863	23,887	Zambie
Zimbabwe	12,042	14,102	17,115	19,091	19,496	19,963	19,806	17,585	21,525	Zimbabwe
<b>Africa</b>	<b>1,951,977</b>	<b>2,160,434</b>	<b>2,327,991</b>	<b>2,420,205</b>	<b>2,511,646</b>	<b>2,291,086</b>	<b>2,164,289</b>	<b>2,189,979</b>	<b>2,336,825</b>	<b>Afrique</b>

Source: National Statistics Offices

NATIONAL ACCOUNTS - COMPTES NATIONAUX

2-2. Real GDP growth rate - Taux de croissance réelle du PIB

Percentage										Pourcentage
Country	2010	2011	2012	2013	2014	2015	2016	2017	2018	Pays
Algeria	3.6	2.9	3.4	2.8	3.8	3.7	3.2	1.4	1.5	Algérie
Angola	4.9	3.5	8.5	5.0	4.8	0.9	-2.6	-0.1	-1.7	Angola
Benin	2.1	3.0	4.6	6.9	6.5	2.1	4.0	5.6	6.1	Bénin
Botswana	8.6	6.0	4.5	11.3	4.1	-1.7	4.3	2.9	4.5	Botswana
Burkina Faso	8.4	6.6	6.4	5.8	4.3	3.9	5.9	6.3	6.8	Burkina Faso
Burundi	5.1	4.0	4.4	4.9	4.2	-0.4	3.2	4.2	1.4	Burundi
Cabo Verde	1.5	4.0	1.1	0.8	0.6	1.0	4.7	4.0	5.5	Cabo Verde
Cameroon	3.4	4.1	4.5	5.4	5.9	5.7	4.6	3.5	3.8	Cameroun
Central African Republic	4.6	4.2	5.1	-36.0	0.1	4.6	5.0	4.5	4.3	République Centrafricaine
Chad	15.0	6.3	12.5	-5.9	3.4	4.3	-2.8	-3.8	2.8	Tchad
Comoros	3.8	4.1	3.2	4.5	2.1	1.1	2.3	2.5	3.3	Comores
Congo	8.7	3.4	3.8	4.9	7.2	2.0	-1.9	2.2	2.0	Congo
Côte d'Ivoire	2.0	-4.2	10.1	9.3	8.8	8.8	8.0	7.7	7.4	Côte d'Ivoire
Democratic Republic of the Congo	7.1	6.9	7.1	8.5	9.5	6.9	2.4	3.7	5.8	Rép, Démocratique du Congo
Djibouti	2.4	6.7	10.4	8.8	8.9	9.8	9.1	7.0	5.6	Djibouti
Egypt	5.1	1.8	2.2	2.2	2.9	4.4	4.3	4.3	5.3	Egypte
Equatorial Guinea	-8.9	6.5	8.3	-4.1	0.4	-9.1	-8.8	-4.7	-2.9	Guinée Equatoriale
Eritrea	2.2	8.7	7.0	4.6	2.9	2.6	1.9	5.0	4.2	Erythrée
Eswatini	3.5	0.9	4.7	6.4	1.9	0.4	3.2	1.9	-1.2	Eswatini
Ethiopia	12.7	11.2	8.6	10.6	10.3	10.4	7.6	9.5	6.8	Ethiopie
Gabon	7.1	7.1	5.3	5.6	4.3	3.9	2.1	0.6	1.2	Gabon
Gambia, the	6.5	-4.3	5.9	4.8	0.9	4.3	2.2	3.5	5.4	Gambie
Ghana	7.9	14.0	9.3	7.3	2.9	2.2	3.4	8.1	6.3	Ghana
Guinea	4.8	5.6	5.9	3.9	3.7	3.8	10.8	13.4	5.8	Guinée
Guinea-Bissau	4.7	8.1	-1.7	3.3	1.0	6.1	5.8	5.9	5.3	Guinée-Bissau
Kenya	8.4	6.1	4.5	5.9	5.4	5.7	5.9	4.9	6.3	Kenya
Lesotho	6.1	6.9	6.0	1.8	3.1	1.6	3.6	0.1	0.9	Lesotho
Liberia	7.3	8.2	11.3	4.6	5.2	9.3	-0.5	2.5	0.0	Libéria
Libya	3.2	-66.7	124.7	-52.1	-67.2	-13.0	-7.4	64.0	10.9	Libye
Madagascar	0.7	1.8	3.0	1.5	3.3	3.5	4.0	4.2	5.0	Madagascar
Malawi	6.9	4.9	-0.6	6.3	6.2	3.3	2.7	5.2	4.0	Malawi
Mali	5.4	3.2	-0.8	2.3	7.0	6.2	5.8	5.4	4.9	Mali
Mauritania	4.8	3.6	5.9	7.1	5.6	0.4	1.8	3.5	3.5	Mauritanie
Mauritius	4.1	3.8	3.3	3.1	3.7	3.5	3.8	3.8	3.8	Maurice
Morocco	3.8	5.2	3.0	4.5	2.7	4.5	1.1	4.1	2.8	Maroc
Mozambique	6.7	7.1	7.2	7.1	7.4	6.6	3.8	3.7	3.3	Mozambique
Namibia	6.0	5.1	5.1	5.6	6.4	6.1	1.1	-0.9	-0.1	Namibie
Niger	8.4	2.3	11.8	5.8	7.0	4.3	4.9	4.9	5.2	Niger
Nigeria	9.7	3.7	4.2	6.7	6.3	2.7	-1.6	0.8	1.9	Nigéria
Rwanda	7.3	8.0	8.6	4.7	6.2	8.9	6.0	6.1	8.6	Rwanda
Sao Tome and Principe	6.7	4.4	3.1	4.8	6.5	3.8	4.2	3.9	4.1	Sao Tomé-et-Principe
Senegal	4.2	1.8	4.4	3.5	4.3	6.4	6.4	7.1	6.7	Sénégal
Seychelles	5.9	5.4	3.7	6.0	4.5	4.9	4.5	4.3	7.9	Seychelles
Sierra Leone	5.3	6.3	15.2	20.7	4.6	-20.5	6.3	3.8	3.5	Sierra Leone
Somalia	-	-	-	3.7	4.6	0.7	2.1	-1.0	2.9	Somalie
South Africa	3.0	3.3	2.2	2.5	1.8	1.2	0.4	1.4	0.8	Afrique du Sud
South Sudan	-0.9	0.1	-49.8	29.9	21.7	3.4	0.3	-0.7	-3.8	Soudan du Sud
Sudan	6.4	3.8	0.7	6.8	7.7	3.0	3.9	7.4	4.1	Soudan
Togo	6.1	6.4	6.5	6.1	5.9	5.7	4.9	4.4	4.7	Togo
Tunisia	2.8	-1.9	3.9	2.3	2.4	1.2	1.1	1.9	2.5	Tunisie
Uganda	8.2	5.9	3.2	4.7	4.5	5.7	2.6	5.1	5.3	Ouganda
United Republic of Tanzania	6.4	7.9	5.1	6.8	6.7	6.2	6.9	6.8	6.7	République Unie de Tanzanie
Zambia	10.3	5.6	7.6	5.1	4.7	2.9	3.8	3.5	3.7	Zambie
Zimbabwe	19.7	14.2	16.7	2.0	2.4	1.8	0.8	4.7	3.5	Zimbabwe
<b>Africa</b>										<b>Afrique</b>

Source: National Statistics Offices



NATIONAL ACCOUNTS - COMPTES NATIONAUX

2-3. GDP per capita - PIB par habitant

US Dollars										Dollars EU
Country	2010	2011	2012	2013	2014	2015	2016	2017	2018	Pays
Algeria	4,463	5,439	5,564	5,471	5,466	4,163	3,943	4,055	4,155	Algérie
Angola	3,586	4,616	5,102	5,258	5,413	4,171	3,510	4,100	3,776	Angola
Benin	759	827	835	911	932	800	789	828	916	Bénin
Botswana	6,350	7,504	7,711	7,007	7,498	6,539	6,958	7,585	7,978	Botswana
Burkina Faso	574	667	674	700	705	576	583	644	716	Burkina Faso
Burundi	232	247	250	256	274	276	278	296	275	Burundi
Cabo Verde	3,313	3,670	3,408	3,559	3,535	2,997	3,084	3,250	3,593	Cabo Verde
Cameroon	1,312	1,431	1,381	1,494	1,574	1,355	1,392	1,455	1,582	Cameroon
Central African Republic	481	544	559	378	423	376	402	466	409	République Centrafricaine
Chad	925	1,034	1,118	1,052	1,070	834	758	750	841	Tchad
Comoros	1,318	1,447	1,404	1,505	1,514	1,272	1,284	1,333	1,491	Comores
Congo	2,805	3,282	2,949	2,904	2,871	1,885	1,657	1,770	1,777	Congo
Côte d'Ivoire	1,220	1,228	1,251	1,423	1,567	1,434	1,490	1,569	1,921	Côte d'Ivoire
Democratic Republic of the Congo	334	387	425	458	487	497	444	488	565	Rép, Démocratique du Congo
Djibouti	1,254	1,334	1,424	1,477	1,595	1,765	1,886	1,999	2,167	Djibouti
Egypt	2,601	2,743	3,175	3,207	3,328	3,541	3,475	2,425	2,511	Egypte
Equatorial Guinea	17,136	21,452	21,558	20,247	19,246	11,213	9,196	9,694	10,145	Guinée Equatoriale
Eritrea	482	583	671	756	835	916	1,010	1,147	1,296	Erythrée
Eswatini	3,740	3,939	3,865	3,589	3,382	3,049	2,842	3,247	3,313	Eswatini
Ethiopia	335	355	457	491	556	632	704	732	747	Ethiopie
Gabon	8,770	10,726	9,780	9,683	9,708	7,452	7,082	7,369	8,223	Gabon
Gambia, the	563	518	506	486	443	467	485	483	496	Gambie
Ghana	1,313	1,575	1,630	2,402	1,972	1,762	1,950	2,045	2,224	Ghana
Guinea	635	547	669	726	743	727	701	780	732	Guinée
Guinea-Bissau	547	689	604	622	611	585	642	678	771	Guinée-Bissau
Kenya	967	981	1,155	1,230	1,337	1,360	1,428	1,583	1,726	Kenya
Lesotho	1,190	1,318	1,237	1,137	1,195	1,049	1,094	1,189	865	Lesotho
Liberia	327	378	415	452	468	593	598	584	490	Libéria
Libya	11,180	5,167	12,868	8,376	3,911	2,758	2,946	4,795	6,682	Libye
Madagascar	485	535	522	538	525	464	461	449	451	Madagascar
Malawi	459	511	353	314	350	366	294	341	375	Malawi
Mali	710	836	778	804	847	750	779	829	901	Mali
Mauritania	1,203	1,393	1,364	1,451	1,327	1,155	1,090	1,117	1,275	Mauritanie
Mauritius	8,016	9,207	9,310	9,663	10,184	9,284	9,692	10,481	11,195	Maurice
Morocco	2,876	3,085	2,948	3,158	3,208	2,907	2,930	3,070	3,545	Maroc
Mozambique	432	527	591	606	620	528	378	424	504	Mozambique
Namibia	5,191	5,607	5,749	5,493	5,397	4,852	4,550	5,352	5,582	Namibie
Niger	349	376	392	416	430	365	368	379	453	Niger
Nigeria	2,327	2,542	2,755	2,997	3,222	2,726	2,180	1,972	2,028	Nigéria
Rwanda	571	632	689	689	706	713	711	749	761	Rwanda
Sao Tome and Principe	1,130	1,304	1,381	1,620	1,824	1,613	1,772	1,921	2,085	Sao Tomé-et-Principe
Senegal	1,002	1,080	1,036	1,049	1,361	1,187	1,235	1,321	1,482	Sénégal
Seychelles	10,612	11,090	11,482	14,314	14,403	14,692	15,149	15,867	16,681	Seychelles
Sierra Leone	399	445	562	710	707	588	512	496	496	Sierra Leone
Somalia	89	86	124	139	149	158	162	175	488	Somalie
South Africa	7,275	7,976	7,478	6,822	6,434	5,744	5,289	6,161	6,414	Afrique du Sud
South Sudan	1,221	1,646	891	1,204	1,371	1,273	552	606	308	Soudan du Sud
Sudan	1,795	1,646	1,340	1,390	1,636	1,668	1,334	1,128	738	Soudan
Togo	528	580	565	614	633	564	581	594	721	Togo
Tunisia	4,140	4,257	4,138	4,199	4,274	3,829	3,666	3,453	3,460	Tunisie
Uganda	580	612	673	685	683	583	593	634	657	Ouganda
United Republic of Tanzania	674	706	808	902	957	879	896	930	998	République Unie de Tanzanie
Zambia	1,463	1,645	1,735	1,851	1,738	1,319	1,262	1,513	1,356	Zambie
Zimbabwe	855	980	1,163	1,268	1,265	1,265	1,226	1,064	1,273	Zimbabwe
<b>Africa</b>	<b>1,863</b>	<b>2,009</b>	<b>2,109</b>	<b>2,136</b>	<b>2,161</b>	<b>1,921</b>	<b>1,769</b>	<b>1,746</b>	<b>1,817</b>	<b>Afrique</b>

Source: Compiled by authors from national statistics offices data

NATIONAL ACCOUNTS - COMPTES NATIONAUX

2-4. Structure of GDP and Gross Value Added (at current market prices) - Structure du PIB (aux prix courants du marché)

Share of GDP (%)	Agriculture		Total Industry		Manufacturing		Services		Part du PIB (%)
	Country	2010	2017	2010	2017	2010	2017	2010	
Algeria	9.0	13.5	53.9	39.9	4.5	4.8	37.1	46.5	Algérie
Angola	6.2	10.3	52.9	43.3	4.6	6.8	40.8	46.5	Angola
Benin	25.8	25.3	25.2	24.1	15.7	13.6	49.0	50.7	Bénin
Botswana	2.8	2.2	35.7	32.8	7.1	5.6	61.6	65.0	Botswana
Burkina Faso	35.6	31.9	23.0	20.6	7.9	6.7	41.4	47.4	Burkina Faso
Burundi	42.3	41.0	17.0	18.4	11.3	13.2	40.7	40.6	Burundi
Cabo Verde	9.2	7.0	20.8	21.1	6.2	7.4	70.1	72.0	Cabo Verde
Cameroon	15.1	15.7	29.1	27.5	15.5	16.5	55.8	56.8	Cameroun
Central African Republic	40.0	35.9	26.3	18.8	19.7	16.6	33.7	45.3	République Centrafricaine
Chad	32.0	33.1	33.0	25.7	6.6	10.2	35.0	41.2	Tchad
Comoros	31.9	31.0	12.3	12.7	7.5	9.0	55.8	56.3	Comores
Congo	3.7	8.6	78.1	52.2	3.6	7.4	18.2	39.2	Congo
Côte d'Ivoire	27.0	24.3	24.7	27.8	15.0	13.0	48.3	47.8	Côte d'Ivoire
Democratic Republic of the Congo	22.6	20.8	40.9	44.5	17.1	20.6	36.5	34.7	Rép. Démocratique du Congo
Djibouti	4.0	2.5	20.6	19.5	3.7	5.1	75.4	78.0	Djibouti
Egypt	14.0	11.7	37.5	34.3	16.9	16.7	48.6	54.0	Egypte
Equatorial Guinea	1.1	2.3	75.0	56.8	21.1	25.7	23.9	40.9	Guinée Equatoriale
Eritrea	19.1	17.2	30.9	31.3	6.0	6.0	50.0	51.4	Erythrée
Eswatini	10.5	8.9	38.8	36.0	33.4	32.0	50.7	55.1	Eswatini
Ethiopia	45.6	36.3	10.5	25.4	4.2	6.7	43.9	38.3	Ethiopie
Gabon	4.3	5.6	60.3	48.7	4.9	7.4	35.4	45.7	Gabon
Gambia, the	31.7	22.1	13.5	14.9	5.2	5.2	54.8	63.0	Gambie
Ghana	30.8	21.2	19.8	32.7	7.0	11.3	49.4	46.0	Ghana
Guinea	18.8	19.9	34.7	35.3	11.4	11.4	46.6	44.8	Guinée
Guinea-Bissau	47.0	49.1	13.7	13.5	11.8	12.2	39.4	37.4	Guinée-Bissau
Kenya	27.8	38.0	20.8	18.4	12.6	8.8	51.4	43.6	Kenya
Lesotho	5.6	5.8	33.2	34.6	13.8	14.9	61.1	59.6	Lesotho
Liberia	64.5	68.2	17.7	13.2	5.8	4.5	17.9	18.6	Libéria
Libya	0.8	0.7	84.0	80.6	4.8	0.0	15.2	18.7	Libye
Madagascar	30.2	27.9	21.3	20.2	11.5	9.7	48.5	51.9	Madagascar
Malawi	31.9	30.2	16.4	15.0	10.7	9.8	51.7	54.7	Malawi
Mali	35.4	40.2	25.7	19.8	16.3	13.7	38.9	40.0	Mali
Mauritania	21.7	26.4	41.6	32.1	7.6	9.4	36.7	41.4	Mauritanie
Mauritius	4.1	3.5	27.0	20.0	17.5	13.4	68.9	76.5	Maurice
Morocco	14.4	14.0	28.6	29.5	17.4	17.8	56.9	56.5	Maroc
Mozambique	29.5	23.5	18.9	27.4	11.3	10.0	51.5	49.1	Mozambique
Namibia	9.3	7.5	30.2	30.8	13.5	12.1	60.5	61.6	Namibie
Niger	44.2	42.3	16.9	16.9	5.1	6.1	38.9	40.8	Niger
Nigeria	23.9	21.1	25.3	22.6	6.6	8.8	50.8	56.4	Nigéria
Rwanda	29.8	33.2	17.1	17.0	8.0	6.4	53.2	49.8	Rwanda
Sao Tome and Principe	12.1	12.1	18.7	15.9	9.1	7.6	69.1	72.0	Sao Tomé-et-Principe
Senegal	17.5	16.7	23.3	26.0	13.7	17.6	59.2	57.4	Sénégal
Seychelles	2.7	2.3	16.8	14.4	9.7	7.4	80.4	83.3	Seychelles
Sierra Leone	56.0	62.5	8.2	5.4	2.3	2.0	35.7	32.1	Sierra Leone
Somalia	...	...	...	...	...	...	...	...	Somalie
South Africa	2.6	2.6	30.2	29.3	14.4	13.4	67.2	68.0	Afrique du Sud
South Sudan	...	...	...	...	...	...	...	...	Soudan du Sud
Sudan	34.3	25.5	22.8	20.7	8.2	10.2	42.9	53.8	Soudan
Togo	34.5	27.5	16.3	17.8	8.6	8.2	49.1	54.7	Togo
Tunisia	8.2	10.5	31.5	25.1	18.0	16.0	60.3	64.3	Tunisie
Uganda	26.3	26.9	20.5	21.6	10.2	9.4	53.2	51.5	Ouganda
United Republic of Tanzania	32.0	31.3	21.7	27.4	7.4	8.3	46.3	41.3	République Unie de Tanzanie
Zambia	10.0	4.3	34.1	39.9	8.0	8.7	55.9	55.8	Zambie
Zimbabwe	10.9	9.3	23.6	23.8	10.5	12.3	65.5	66.9	Zimbabwe
<b>Africa</b>	<b>15.3</b>	<b>16.3</b>	<b>34.3</b>	<b>30.3</b>	<b>10.8</b>	<b>11.2</b>	<b>50.4</b>	<b>53.4</b>	<b>Afrique</b>

\* The data of 2017 correspond to those of year 2016  
 \*\* The data of 2017 correspond to those of year 2012

\* Les données de 2016 correspondent à celles de l'année 2016  
 \*\* Les données de 2016 correspondent à celles de l'année 2012

Source: Compiled from national statistics offices.

NATIONAL ACCOUNTS - COMPTES NATIONAUX

2-5. Structure of uses (at current market prices) - Structure de la demande (aux prix courants du marché)

Share of GDP (%)	Household Final Cons. Expenditure Dep. des menages en cons. finale		General Government Final Cons. Expenditure Dep. Generale du gouv. en cons. finale		Gross Capital Formation Formation brute de capital		Exports of Goods and Non Factor Services Exportations de biens et services non facteurs		less Imports of Goods and Non Factor Services moins Importations de biens et services non facteurs		Part du PIB (%)
	2010	2017	2010	2017	2010	2017	2010	2017	2010	2017	
Country											Pays
Algeria	34.3	43.2	17.2	19.2	41.4	48.4	38.4	22.6	31.4	33.5	Algérie
Angola	35.8	57.2	17.0	12.9	28.2	24.1	61.5	29.0	42.6	23.3	Angola
Benin	73.4	65.9	16.9	16.7	23.1	28.3	23.8	28.0	37.2	39.0	Bénin
Botswana	47.9	48.3	19.2	18.1	40.3	27.7	42.5	39.2	49.9	33.2	Botswana
Burkina Faso	62.8	51.6	20.6	24.0	26.9	31.5	19.2	30.3	29.6	37.4	Burkina Faso
Burundi	85.6	86.0	17.8	17.9	16.6	15.4	9.7	7.3	29.8	26.6	Burundi
Cabo Verde	63.0	65.7	18.4	17.3	47.6	37.8	32.7	46.1	61.8	66.9	Cabo Verde
Cameroon	70.2	70.0	11.4	11.1	23.2	22.9	22.2	18.6	27.0	22.6	Cameroun
Central African Republic	82.3	86.2	12.0	18.0	16.8	11.4	11.6	15.2	22.8	30.9	République Centrafricaine
Chad	63.9	76.7	10.2	8.1	24.2	18.2	38.2	23.6	36.4	26.5	Tchad
Comoros	91.0	88.3	11.1	10.1	18.2	18.4	9.6	11.5	29.9	28.2	Comores
Congo	24.1	21.2	8.0	43.9	29.7	54.3	92.2	54.9	54.0	74.2	Congo
Côte d'Ivoire	67.1	65.7	12.2	14.4	13.4	17.6	50.6	34.0	43.3	31.7	Côte d'Ivoire
Democratic Republic of the Congo	72.4	72.7	7.3	6.1	28.8	25.0	41.1	35.3	49.6	39.0	Rép. Démocratique du Congo
Djibouti	59.9	58.5	25.2	31.4	21.7	26.5	39.4	34.2	46.2	50.7	Djibouti
Egypt	74.6	88.1	11.2	10.1	19.5	15.3	21.3	15.8	26.6	29.3	Egypte
Equatorial Guinea	23.4	46.5	11.7	23.6	38.1	12.6	85.8	57.5	58.9	40.2	Guinée Equatoriale
Eritrea	85.4	79.8	23.9	19.4	9.3	7.8	4.8	9.2	23.3	16.3	Erythrée
Eswatini	78.2	74.7	20.5	23.5	14.3	11.2	45.9	48.4	58.8	57.9	Eswatini
Ethiopia	83.4	64.6	9.2	12.3	27.0	39.0	13.8	7.7	33.3	23.7	Ethiopie
Gabon	30.6	40.0	13.5	13.2	29.7	21.4	57.7	50.2	31.5	24.8	Gabon
Gambia, the	93.0	92.6	10.0	10.8	18.4	18.8	4.4	11.3	25.8	33.5	Gambie
Ghana	93.6	72.1	7.1	9.0	13.1	22.1	29.5	36.2	43.3	39.4	Ghana
Guinea	80.0	73.6	12.6	18.9	20.3	19.9	30.3	47.5	43.2	60.0	Guinée
Guinea-Bissau	93.5	82.4	15.2	13.5	6.6	5.0	19.9	26.1	35.2	27.0	Guinée-Bissau
Kenya	77.7	79.9	14.3	12.4	21.0	18.4	20.8	13.0	33.8	23.7	Kenya
Lesotho	95.6	81.0	38.8	33.8	29.4	26.7	40.8	42.1	104.6	83.7	Lesotho
Liberia	95.1	65.7	21.7	23.9	18.7	34.6	16.6	29.3	52.2	53.5	Libéria
Libya	18.6	17.1	8.6	14.2	27.2	13.3	87.3	87.0	41.7	31.5	Libye
Madagascar	72.8	75.9	11.8	13.9	30.2	16.1	15.9	20.4	30.6	26.2	Madagascar
Malawi	95.0	86.1	9.1	9.5	16.2	23.1	17.5	20.2	37.8	38.8	Malawi
Mali	72.6	76.6	15.7	16.9	24.0	22.9	22.8	22.1	35.1	38.5	Mali
Mauritania	51.4	56.1	19.9	22.2	39.2	42.9	50.7	39.6	61.2	60.8	Mauritanie
Mauritius	70.1	79.3	13.8	15.2	27.1	18.3	51.2	42.5	62.2	55.1	Maurice
Morocco	58.8	58.0	17.9	18.9	34.1	32.6	32.2	37.1	43.0	46.6	Maroc
Mozambique	77.8	67.2	18.6	25.5	18.3	39.2	31.5	40.7	46.2	72.7	Mozambique
Namibia	63.2	68.9	25.6	23.6	24.1	16.6	47.8	37.5	60.7	46.6	Namibie
Niger	73.3	67.7	13.6	15.0	40.0	33.7	22.2	16.6	49.1	33.0	Niger
Nigeria	66.6	79.9	8.6	4.6	17.0	15.5	24.9	13.2	17.1	13.2	Nigéria
Rwanda	81.2	75.5	13.9	15.2	22.4	23.8	11.7	18.2	29.2	32.8	Rwanda
Sao Tome and Principe	81.8	78.1	29.0	11.7	38.3	31.2	13.3	27.5	62.5	48.6	Sao Tomé-et-Principe
Senegal	78.5	70.5	14.8	13.7	22.0	29.9	24.9	22.0	40.3	36.1	Sénégal
Seychelles	59.0	56.0	27.2	20.2	35.4	35.6	86.7	86.4	108.3	98.1	Seychelles
Sierra Leone	76.0	93.1	10.5	10.4	31.2	18.5	16.8	26.1	34.5	48.0	Sierra Leone
Somalia	99.7	110.4	6.5	8.9	9.8	17.8	23.5	7.9	39.5	44.9	Somalie
South Africa	59.0	59.2	20.2	20.8	19.5	18.8	28.6	29.6	27.4	28.3	Afrique du Sud
South Sudan	42.8	74.3	16.9	5.6	10.8	6.8	61.9	31.2	32.5	17.8	Soudan du Sud
Sudan	70.2	75.7	7.5	4.3	21.7	22.9	17.1	2.8	16.4	5.7	Soudan
Togo	80.6	68.0	13.4	22.3	21.6	27.3	37.8	34.5	53.4	52.1	Togo
Tunisia	62.9	72.2	16.6	20.9	25.6	19.3	49.5	43.8	54.7	56.2	Tunisie
Uganda	76.7	78.9	11.6	6.0	25.5	22.8	17.6	18.1	31.4	25.9	Ouganda
United Republic of Tanzania	68.4	59.7	14.7	8.4	27.3	33.8	18.7	15.0	29.1	17.0	République Unie de Tanzanie
Zambia	53.1	46.9	9.1	13.7	29.0	41.0	36.0	35.0	27.2	36.6	Zambie
Zimbabwe	89.8	79.4	15.3	21.7	18.8	9.7	29.6	19.7	53.5	30.4	Zimbabwe
<b>Africa</b>	<b>60.7</b>	<b>67.3</b>	<b>13.9</b>	<b>13.5</b>	<b>23.6</b>	<b>23.4</b>	<b>32.7</b>	<b>24.3</b>	<b>30.9</b>	<b>28.5</b>	<b>Afrique</b>

\* The data of 2016 correspond to those of year 2015

\* Les données de 2016 correspondent à celles de l'année 2015

Source: Compiled from national statistics offices

PRICES - PRIX

2-6. Inflation (Average annual growth rates) (%) - Inflation (Taux de croissance moyenne annuel) (%)

Country	2010	2011	2012	2013	2014	2015	2016	2017	2018	Pays
Algeria	3.9	4.5	8.9	3.3	2.9	4.8	6.4	5.6	4.3	Algérie
Angola	14.5	13.5	10.3	8.8	7.3	10.3	32.4	31.7	20.2	Angola
Benin	2.1	2.7	6.7	0.9	-1.0	0.3	-0.8	2.9	0.9	Bénin
Botswana	6.9	8.5	7.5	5.9	4.4	3.1	2.8	3.3	3.2	Botswana
Burkina Faso	-0.6	2.8	3.8	0.5	-0.2	0.9	-0.2	2.9	1.5	Burkina Faso
Burundi	6.5	9.6	18.2	7.9	4.4	5.5	5.6	16.1	-2.8	Burundi
Cabo Verde	2.1	4.5	2.5	1.5	-0.2	0.1	-1.4	0.8	1.3	Cabo Verde
Cameroon	1.3	2.9	2.7	2.1	1.9	2.7	0.9	0.6	1.1	Cameroun
Central African Republic	1.5	1.3	5.8	1.5	25.3	37.1				République Centrafricaine
Chad	1.0	1.0	1.1	1.0	1.0	1.0	-1.6			Tchad
Comoros	3.8	1.8	6.3	1.6	2.7	3.5	-2.0			Comores
Congo	0.4	1.8	5.0	4.6	0.9	3.2	3.2	0.5	1.0	Congo
Côte d'Ivoire	17.2	12.6	3.7	0.8	1.2	0.7	2.9			Côte d'Ivoire
Democratic Republic of the Congo	1.2	4.9	1.3	2.6	0.5	1.3	0.7	0.7	0.4	Rép. Démocratique du Congo
Djibouti	4.0	5.1	3.7	2.7	1.3	-0.9	2.7	0.6		Djibouti
Egypt	11.5	10.1	7.1	9.5	10.0	10.4	13.8	29.5	14.4	Egypte
Equatorial Guinea	4.7	4.8	3.7	3.0	4.3	1.7	1.4	0.7	1.3	Guinée Equatoriale
Eritrea	20.5	13.3	12.3	12.3	11.4					Erythrée
Eswatini	4.5	6.1	8.9	5.6	5.7	5.0	7.9	6.2	4.8	Eswatini
Ethiopia	8.2	33.3	24.1	8.1	7.4	10.1	7.3	9.9	13.8	Ethiopie
Gabon	1.4	1.3	2.7	0.5	4.7	-0.3	2.1	2.7	4.7	Gabon
Gambia, the	5.0	4.8	4.3	5.7	6.0	6.8	7.2			Gambie
Ghana	10.7	8.7	7.1	11.7	15.5	17.2	17.5	12.4	9.8	Ghana
Guinea	15.5	21.4	15.2	11.9	9.7	8.2	8.2	8.9	9.8	Guinée
Guinea-Bissau	2.2	5.1	2.1	0.7	-1.0	1.5	1.5	1.0	0.4	Guinée-Bissau
Kenya	4.1	14.0	9.4	5.7	6.9	6.6	6.3	8.0	4.7	Kenya
Lesotho	3.6	5.0	6.1	5.0	5.3	3.2	6.6	5.3	4.8	Lesotho
Liberia	7.3	8.5	6.8	7.6	9.9	7.8	8.8	12.4	23.6	Libéria
Libya	2.4	15.9	6.1	2.6	2.4	9.8	25.9	28.5	9.3	Libye
Madagascar	9.2	9.5	5.7	5.8	6.1	7.4	6.7	8.3	7.4	Madagascar
Malawi	7.4	7.6	21.3	27.3	23.8	21.9	21.7	12.2	11.5	Malawi
Mali	1.2	3.0	5.3	-0.6	0.9	1.4	-1.8	2.2	1.9	Mali
Mauritania	5.7	5.7	4.9	4.1	3.5	3.3	1.5	2.3	3.4	Mauritanie
Mauritius	2.9	6.5	3.9	3.5	3.2	1.3	1.0	3.7	3.7	Maurice
Morocco	0.9	0.9	1.3	1.9	0.4	1.6	1.6	0.8	1.9	Maroc
Mozambique	12.4	11.2	2.6	4.3	2.6	3.6	17.4	15.1	3.9	Mozambique
Namibia	4.9	5.0	6.7	5.6	5.4	3.4	6.7	6.1	4.3	Namibie
Niger	0.9	2.9	0.5	2.3	-0.9	1.0	0.2	0.1	2.7	Niger
Nigeria	13.7	10.8	12.2	8.5	8.1	9.0	15.7	16.5	12.1	Nigéria
Rwanda	-0.2	3.1	10.3	5.9	2.4	2.5	7.2	8.3	-0.3	Rwanda
Sao Tome and Principe	12.9	11.9	10.4	7.1	6.4	4.0	5.1	5.7	7.9	Sao Tomé-et-Príncipe
Senegal	1.2	3.4	1.4	0.7	-1.1	0.1	0.8	1.3	0.5	Sénégal
Seychelles	-2.4	2.6	7.1	4.3	1.4	4.0	-1.0	2.9	3.7	Seychelles
Sierra Leone	7.2	6.8	6.6	5.5	4.7	6.7	10.9	18.2	16.9	Sierra Leone
Somalia										Somalie
South Africa	4.1	5.0	5.7	5.8	6.1	4.5	6.6	5.2	4.5	Afrique du Sud
South Sudan	1.2	47.3	45.1	0.0	1.7	52.8	379.9	187.9		Soudan du Sud
Sudan	13.0	18.0	35.6	36.4	36.9	16.9	11.8			Soudan
Togo	1.5	3.6	2.6	1.8	0.2	1.8	0.9	-0.2	0.9	Togo
Tunisia	4.2	3.5	5.1	5.8	4.9	4.9	3.7	5.3		Tunisie
Uganda	4.9	16.2	12.7	4.9	3.1	5.6	5.7	5.2	2.6	Ouganda
United Republic of Tanzania	8.2	12.7	16.0	7.9	6.1	5.6	5.2	5.3	3.5	République Unie de Tanzanie
Zambia	8.5	6.4	6.6	7.0	7.8	10.1	17.9	6.6	7.0	Zambie
Zimbabwe	3	3.5	3.7	1.6	-0.2	-2.4	-1.6	0.9		Zimbabwe
<b>Africa</b>	<b>6.1</b>	<b>9.1</b>	<b>9.2</b>	<b>6.7</b>	<b>7.0</b>	<b>7.4</b>	<b>10.0</b>	<b>12.6</b>	<b>10.9</b>	<b>Afrique</b>

Source: National Statistics Offices

**PRODUCTION**

**2-7. Agricultural and food production index – Indice de la production agricole et alimentaire**

2004 - 2006 = 100	Agricultural production Production agricole				Food production Production alimentaire				2004 - 2006 = 100
	Country	2013	2014	2015	2016	2013	2014	2015	
Algeria	165.3	142.64	150.83	151.45	165.69	142.81	151.06	151.66	Algérie
Angola	205.29	176.78	180.87	191.94	206.52	177.43	181.59	192.88	Angola
Benin	149.62	155.55	147.01	152.58	155.49	162.41	153	159.15	Bénin
Botswana	126.59	128.24	115.72	119.84	126.87	128.52	115.97	120.09	Botswana
Burkina Faso	126.36	124.9	120.8	125.12	127.99	127.4	122.53	127.67	Burkina Faso
Burundi	128.16	108.54	100.96	107.79	144.77	121.45	111.54	120.31	Burundi
Cabo Verde	100.84	94.35	95.54	96.69	100.69	94.21	95.41	96.52	Cabo Verde
Cameroon	155.73	157.03	164.17	175.16	160.78	162.17	169.92	181.81	Cameroun
Central African Republic	124.07	117.46	120.25	121.89	122.35	115.28	118.34	119.86	République Centrafricaine
Chad	140.6	142.13	140.76	149.68	146.01	146.5	145.04	154.52	Tchad
Comoros	106.58	106.12	108.7	109.42	106.57	106.11	108.69	109.4	Comores
Congo	132.06	133.3	134.96	137.8	132.34	133.55	135.21	138.05	Congo
Côte d'Ivoire	123.19	128.32	129.02	127.47	124.13	129.45	130.26	128.48	Côte d'Ivoire
Democratic Republic of the Congo	109.05	109.55	109.55	108.91	109.16	109.57	109.57	108.89	Rép. Démocratique du Congo
Djibouti	133.27	132.85	132.78	133.07	133.27	132.85	132.78	133.07	Djibouti
Egypt	115.79	120.04	120.9	124.43	117.07	121.26	122.14	125.74	Egypte
Equatorial Guinea	113.05	114.4	114.64	115.19	114.24	115.94	116.63	117.26	Guinée Equatoriale
Eritrea	103.93	103.2	102.71	104.4	103.87	103.13	102.63	104.34	Erythrée
Eswatini	113.5	113.56	113.78	113.37	113.91	113.93	114.14	113.73	Eswatini
Ethiopia	151.59	159.02	170.07	163.52	151.11	158.33	169.28	162.26	Ethiopie
Gabon	121.51	120.69	121.77	123.14	118.1	117.06	117.81	118.87	Gabon
Gambia, the	100.63	89.28	100.84	106	100.62	89.25	100.83	106	Gambie
Ghana	143.75	150.06	150.59	152.64	143.79	150.11	150.64	152.7	Ghana
Guinea	132.47	129.2	131.99	134.58	133.39	129.96	132.74	135.4	Guinée
Guinea-Bissau	138.38	136.19	139.56	142.63	138.93	136.64	140.05	143.15	Guinée-Bissau
Kenya	125.51	124.97	126.85	125.8	126.24	125.27	128.36	125.72	Kenya
Lesotho	111.57	111.76	97.8	95.57	111.58	111.79	97.23	94.89	Lesotho
Liberia	109.3	107.67	111.94	113.31	129.35	126.69	132.54	135.69	Libéria
Libya	115.74	114.25	116.58	116.72	116.04	114.52	116.9	117.05	Libye
Madagascar	117.27	120.59	117.14	118.25	118.17	121.68	118.2	119.36	Madagascar
Malawi	185.22	162.65	151.72	146.32	191.99	165.96	153.9	150.94	Malawi
Mali	142.9	150.1	157.04	171.33	150.14	152.52	160.14	175.81	Mali
Mauritania	116.2	119.72	125.36	120.19	116.2	119.72	125.36	120.19	Mauritanie
Mauritius	93.56	96.07	94.45	92.14	93.66	96.21	94.64	92.29	Maurice
Morocco	131.26	134.84	141.73	121.63	131.57	135.2	142.2	121.81	Maroc
Mozambique	126.78	143.32	140.52	148.87	125.49	144.24	142.11	150.26	Mozambique
Namibia	89.97	91.67	92.3	93.09	90.54	92.26	92.9	93.71	Namibie
Niger	145.23	151.68	160.82	172.68	145.43	151.92	161.02	172.9	Niger
Nigeria	106.04	118.29	119.94	118.86	106.62	118.9	120.58	119.47	Nigéria
Rwanda	163.27	153.57	149.44	140.11	164.64	154.6	149.97	140.43	Rwanda
Sao Tome and Principe	115.3	123.77	111.09	109.34	115.42	123.87	111.17	109.42	Sao Tomé-et-Principe
Senegal	121.18	124.67	159.27	144.82	121.94	125.63	160.94	146.18	Sénégal
Seychelles	105.28	107.54	100.15	98.97	109.72	111.95	104.47	103.21	Seychelles
Sierra Leone	169.96	171.85	168.91	194.78	169.95	172.01	169.92	196.98	Sierra Leone
Somalia	116.87	110.11	109.2	107.91	116.89	110.11	109.2	107.9	Somalie
South Africa	122.19	125.85	121.57	116.56	122.93	126.63	122.27	117.19	Afrique du Sud
South Sudan	...	...	...	...	...	...	...	...	Soudan du Sud
Sudan	...	...	...	...	...	...	...	...	Soudan
Togo	124.4	141.48	142.5	142.03	127.47	144.05	145.81	145.37	Togo
Tunisia	117.55	109.39	142.14	117.1	117.7	109.48	142.49	117.17	Tunisie
Uganda	91.92	94.37	93.84	91.78	89.65	92	91.72	89.57	Ouganda
United Republic of Tanzania	170.78	181.57	188.24	165.47	173	185.97	192.55	168.15	République Unie de Tanzanie
Zambia	180.32	187.37	182.65	182.94	181.55	189.28	183.02	182.4	Zambie
Zimbabwe	102.42	103.49	95.85	100.35	92.42	91.5	83.91	89.09	Zimbabwe

Source: FAO

**PRODUCTION**

**2-8. Industrial, mining and manufacturing production index - Indice de la production industrielle, minière et manufacturière**

Country	Base	Industrial production Production Industrielle				Mining production Production Minière				Manufacturing production Production Manufacturière				Pays
		2012	2013	2014	2015	2012	2013	2014	2015	2012	2013	2014	2015	
Algeria	2010=100	102.0	102.9	107.8	...	85.4	90.5	96.6	...	98.8	100.5	101.2	...	Algérie
Angola	2010=100	225.8	236.0	239.6	110.4	100.0	99.9	97.0	104.3	108.4	118.5	153.1	156.1	Angola
Benin	2010=100	109.9	114.2	112.5	...	...	...	...	...	...	...	...	...	Bénin
Botswana	2010=100	...	...	...	...	92.5	108.5	112.0	94.0	...	...	...	...	Botswana
Burkina Faso	2010=100	96.5	101.2	101.1	113.0	...	...	...	...	...	...	...	...	Burkina Faso
Burundi	2010=100	118.3	119.5	116.9	107.7	155.4	88.3	57.6	27.9	114.9	113.6	112.5	107.3	Burundi
Cabo Verde	2010=100	105.0	120.3	116.3	...	...	...	...	...	106.5	106.9	137.0	...	Cabo Verde
Cameroon	...	...	...	...	...	...	...	...	...	...	...	...	...	Cameroun
Central African Republic	2010=100	114.1	68.2	32.8	...	...	...	...	...	...	...	...	...	République Centrafricaine
Chad	2005=100	93.1	82.8	85.6	...	...	...	...	...	...	...	...	...	Tchad
Comoros	2011=100	91.3	116.0	...	...	...	...	...	...	...	...	...	...	Comores
Congo	...	...	...	...	...	...	...	...	...	...	...	...	...	Congo
Côte d'Ivoire	...	...	...	...	...	...	...	...	...	...	...	...	...	Côte d'Ivoire
Democratic Republic of the Congo	2010=100	124.4	130.2	135.3	138.1	...	...	...	...	...	...	...	...	Rép, Démocratique du Congo
Djibouti	...	...	...	...	...	...	...	...	...	...	...	...	...	Djibouti
Egypt	2010=100	...	...	...	...	...	...	...	...	96.9	96.8	100.2	100.4	Egypte
Equatorial Guinea	...	...	...	...	...	...	...	...	...	...	...	...	...	Guinée Equatoriale
Eritrea	...	...	...	...	...	...	...	...	...	...	...	...	...	Erythée
Eswatini	...	...	...	...	...	...	...	...	...	...	...	...	...	Eswatini
Ethiopia	2005=100	...	...	...	...	...	...	...	...	...	...	...	...	Ethiopie
Gabon	...	...	...	...	...	...	...	...	...	...	...	...	...	Gabon
Gambia, the	2010=100	170.4	180.1	182.2	181.2	356.6	397.9	410.5	429.0	119.3	118.7	117.7	108.9	Gambie
Ghana	...	87.8	...	...	...	...	...	...	...	...	...	...	...	Ghana
Guinea	...	...	...	...	...	...	...	...	...	...	...	...	...	Guinée
Guinea-Bissau	...	...	...	...	...	...	...	...	...	...	...	...	...	Guinée-Bissau
Kenya	...	...	...	...	...	...	...	...	...	...	...	...	...	Kenya
Lesotho	...	...	...	...	...	...	...	...	...	...	...	...	...	Lesotho
Liberia	...	...	...	...	...	...	...	...	...	...	...	...	...	Libéria
Libya	...	...	...	...	...	...	...	...	...	...	...	...	...	Libye
Madagascar	...	...	...	...	...	...	...	...	...	...	...	...	...	Madagascar
Malawi	2010=100	113.1	116.5	123.1	126.9	...	...	...	...	...	...	...	...	Malawi
Mali	2010=100	103.5	113.7	113.7	106.1	100.6	112.0	114.3	...	126.9	132.6	117.5	...	Mali
Mauritania	2010=100	103.3	107.3	109.5	109.4	74.3	70.9	69.1	66.8	103.3	107.4	109.4	109.5	Mauritanie
Mauritius	2010=100	...	...	...	...	101.8	99.9	103.2	99.5	104.5	104.8	105.7	106.6	Maurice
Morocco	...	...	...	...	...	...	...	...	...	...	...	...	...	Maroc
Mozambique	...	...	...	...	...	...	...	...	...	...	...	...	...	Mozambique
Namibia	2010=100	112.2	127.6	131.5	118.5	...	...	...	...	...	...	...	...	Namibie
Niger	2010=100	109.0	109.4	115.7	111.7	97.5	85.0	84.1	79.6	133.7	162.8	186.8	184.1	Niger
Nigeria	...	...	...	...	...	...	...	...	...	...	...	...	...	Nigéria
Rwanda	...	...	...	...	...	...	...	...	...	...	...	...	...	Rwanda
Sao Tome and Principe	2010=100	105.9	101.0	98.9	105.1	114.8	92.6	90.6	102.0	105.5	100.4	96.8	102.3	Sao Tomé-et-Principe
Senegal	...	...	...	...	...	...	...	...	...	...	...	...	...	Sénégal
Seychelles	...	...	...	...	...	...	...	...	...	...	...	...	...	Seychelles
Sierra Leone	...	...	...	...	...	...	...	...	...	...	...	...	...	Sierra Leone
Somalia	2010=100	...	...	...	...	96.0	99.5	98.1	101.2	105.1	106.5	106.6	106.5	Somalie
South Africa	...	...	...	...	...	...	...	...	...	...	...	...	...	Afrique du Sud
South Sudan	...	...	...	...	...	...	...	...	...	...	...	...	...	Soudan du Sud
Sudan	...	...	...	...	...	...	...	...	...	...	...	...	...	Soudan
Togo	...	...	...	...	...	...	...	...	...	...	...	...	...	Togo
Tunisia	2010=100	114.4	101.4	126.3	95.9	158.2	191.2	213.9	128.2	117.4	112.8	108.1	104.9	Tunisie
Uganda	2010=100	96.8	97.8	96.9	95.2	81.3	77.8	71.7	67.0	101.6	104.2	104.7	103.9	Ouganda
United Republic of Tanzania	2010=100	...	...	...	...	...	...	...	...	...	...	...	...	République Unie de Tanzanie
Zambia	2010=100	107.1	112.6	113.9	114.2	99.0	102.4	99.1	99.3	117.3	123.1	128.0	131.8	Zambie
Zimbabwe	...	...	...	...	...	...	...	...	...	...	...	...	...	Zimbabwe

Source: UN Monthly Bulletin of Statistics Online Database

Source: NU, Bulletin mensuel des statistiques (base de données en ligne)

**PRODUCTION**

**2-9. Electricity production by type - Production d'Electricite par catégorie**

Country	Total electricity generation (GWh)			Total hydro production (GWh)			Total production from fuels (GWh)			Pays
	2015	2016	2017	2015	2016	2017	2015	2016	2017	
Algeria	66923	66287	69157	72	74	75	66553	65897	68741	Algérie
Angola	9695	9918	10157	5192	5341	5502	4498	4572	4650	Angola
Benin	345	352	359	14	14	15	323	330	337	Bénin
Botswana	2981	3017	3056	-	-	-	2966	3001	3040	Botswana
Burkina Faso	1804	1903	2022	93	102	112	1710	1801	1909	Burkina Faso
Burundi	186	189	192	181	184	186	4	4	4	Burundi
Cabo Verde	6829	7177	7561	5068	5261	5466	1614	1764	1937	Cabo Verde
Cameroon	360	368	376	-	-	-	322	330	338	Cameroun
Central African Republic	148	150	152	141	142	144	-	-	-	République Centrafricaine
Chad	290	294	299	-	-	-	290	294	299	Tchad
Comoros	68	70	74	5	5	6	62	65	68	Comores
Congo	1731	1800	1878	925	974	1028	806	826	850	Congo
Côte d'Ivoire	9485	10175	10933	9451	10141	10898	16	16	17	Côte d'Ivoire
Democratic Republic of the Congo	8829	9196	9593	1352	1375	1399	7254	7581	7936	Rép. Démocratique du Congo
Djibouti	364	373	383	-	-	-	361	370	380	Djibouti
Egypt	181977	184157	186440	13432	13615	13801	166947	168794	170718	Egypte
Equatorial Guinea	970	982	997	567	571	577	403	411	419	Guinée Equatoriale
Eritrea	413	426	439	-	-	-	404	416	429	Erythrée
Eswatini	10437	10856	11330	9674	10082	10543	4	4	4	Eswatini
Ethiopia	2130	2300	2489	918	999	1088	1196	1284	1382	Ethiopie
Gabon	316	322	329	-	-	-	310	316	322	Gabon
Gambia, the	11491	12012	12570	5845	6211	6600	5643	5798	5967	Gambie
Ghana	1240	1301	1366	688	725	764	544	569	595	Ghana
Guinea	147	156	167	-	-	-	144	153	164	Guinée
Guinea-Bissau	9651	9861	10086	3787	3901	4020	1205	1229	1253	Guinée-Bissau
Kenya	402	420	438	402	420	438	-	-	-	Kenya
Lesotho	109	113	118	-	-	-	108	112	117	Lesotho
Liberia	37722	38718	39768	-	-	-	37713	38709	39758	Libéria
Libya	2675	2765	2865	971	1047	1130	1678	1691	1704	Libye
Madagascar	2681	2725	2771	2659	2702	2748	8	8	8	Madagascar
Malawi	2230	2396	2583	744	789	838	1425	1543	1677	Malawi
Mali	709	745	786	184	199	217	498	519	540	Mali
Mauritania	2998	3068	3141	122	123	124	2316	2356	2399	Mauritanie
Mauritius	29911	30605	31361	2281	2320	2361	25108	25605	26121	Maurice
Morocco	19105	19423	19790	16398	16633	16873	2706	2789	2916	Maroc
Mozambique	1555	1579	1603	1502	1524	1546	34	36	38	Mozambique
Namibia	531	552	575	-	-	-	527	548	571	Namibie
Niger	31504	32304	33153	5718	6080	6464	25708	26139	26592	Niger
Nigeria	533	540	547	217	219	222	311	315	320	Nigéria
Rwanda	30	31	32	11	12	13	18	19	19	Rwanda
Sao Tome and Principe	3907	3998	4095	342	350	358	3472	3551	3634	Sao Tomé-et-Principe
Senegal	441	454	467	-	-	-	423	435	448	Sénégal
Seychelles	352	378	408	189	203	219	152	164	177	Seychelles
Sierra Leone	394	406	418	11	12	12	383	394	406	Sierra Leone
Somalia	249656	255512	261632	3720	3858	4002	228935	234176	239537	Somalie
South Africa	352	357	362	22	23	25	328	331	335	Afrique du Sud
South Sudan	13267	13724	14228	8420	8747	9112	4627	4748	4878	Soudan du Sud
Sudan	886	904	923	216	221	225	322	331	340	Soudan
Togo	6292	6424	6565	2108	2155	2204	4145	4228	4317	Togo
Tunisia	104	111	120	56	61	66	20	21	23	Tunisie
Uganda	19286	19568	19860	61	66	72	18719	18988	19267	Ouganda
United Republic of Tanzania	3283	3365	3454	2433	2475	2519	635	659	684	République Unie de Tanzanie
Zambia	13442	13582	13727	13035	13168	13305	404	411	419	Zambie
Zimbabwe	9585	10014	10466	4990	5240	5503	4590	4769	4958	Zimbabwe
<b>Africa</b>	<b>782751</b>	<b>798423</b>	<b>818658</b>	<b>124217</b>	<b>128365</b>	<b>132819</b>	<b>628894</b>	<b>639420</b>	<b>653964</b>	<b>Afrique</b>

Source: AFREC

# Section 3

Monetary and Financial Statistics

Statistiques monétaires et financières



**MONETARY STATISTICS - STATISTIQUES MONETAIRES**
**3-1. Broad Money Supply / Masse monétaire**

Country	Amount (billions nat. currency) Montant (milliards de mon. nat.)			Annual % Growth Acr. Annuel en %			Income Velocity of Money (GDP/M2) Vitesse de circ. de la monnaie (PIB/M2)			Pays
	2016	2017	2018	2016	2017	2018	2016	2017	2018	
Algeria	13,816.3	15,145.1	15,814.8	0.8	9.6	4.4	1.3	1.2	1.3	Algérie
Angola	6,519.8	7,602.5	9,076.3	14.1	16.6	19.4	2.5	2.7	3.1	Angola
Benin	2,473.6	2,661.6	2,973.1	-2.6	7.6	11.7	2.1	2.0	2.0	Bénin
Botswana	46.5	49.1	51.3	14.3	5.6	4.5	3.7	3.7	3.7	Botswana
Burkina Faso	2,868.3	3,211.5	3,529.5	11.9	12.0	9.9	2.2	2.2	2.2	Burkina Faso
Burundi	1,129.7	1,218.4	1,625.8	6.4	7.9	33.4	4.3	4.6	3.5	Burundi
Cabo Verde	170.0	181.6	195.3	8.4	6.8	7.5	1.0	1.0	1.0	Cabo Verde
Cameroon	4,345.7	4,460.7	4,703.6	5.6	2.6	5.4	4.5	4.6	4.4	Cameroun
Central African Republic	272.6	296.4	328.5	5.8	8.7	10.8	4.0	4.3	3.3	République Centrafricaine
Chad	948.0	1,002.7	1,076.9	-7.7	5.8	7.4	6.9	6.5	6.4	Tchad
Comoros	125.4	132.3	140.7	10.3	5.5	6.3	3.6	3.6	3.5	Comores
Congo	1,971.8	1,906.3	1,786.8	-15.4	-3.3	-6.3	2.6	2.8	2.8	Congo
Côte d'Ivoire	3,274.9	3,654.8	4,411.8	7.0	11.6	20.7	7.1	7.6	6.7	Côte d'Ivoire
Democratic Republic of the Congo	5,257.6	7,356.8	11,451.6	21.8	39.9	55.7	6.4	6.1	5.7	Rép, Démocratique du Congo
Djibouti	303.9	328.3	354.5	8.7	8.0	8.0	1.0	1.0	1.1	Djibouti
Egypt	2,094.5	2,921.9	3,561.4	18.6	39.5	21.9	1.3	1.2	1.2	Egypte
Equatorial Guinea	1,160.0	1,389.9	1,606.7	-16.4	19.8	15.6	5.7	5.1	4.6	Guinée Equatoriale
Eritrea	98.5	113.8	130.5	15.7	15.5	14.7	0.8	0.8	0.0	Erythrée
Eswatini	16.7	17.9	21.0	26.4	7.2	17.1	3.4	3.3	2.9	Eswatini
Ethiopia	445.0	527.6	629.4	20.4	18.5	19.3	3.5	3.5	3.5	Ethiopie
Gabon	2,026.4	2,201.8	2,329.6	-7.0	8.7	5.8	4.1	3.9	4.1	Gabon
Gambia, the	23.3	25.9	28.4	15.3	11.4	9.6	1.9	1.8	1.8	Gambie
Ghana	56.7	69.6	80.6	24.8	22.7	15.9	3.8	3.7	3.7	Ghana
Guinea	19,394.6	21,638.7	24,709.5	9.9	11.6	14.2	4.0	4.2	3.6	Guinée
Guinea-Bissau	326.3	373.1	411.7	7.7	14.3	10.3	2.1	2.0	1.9	Guinée-Bissau
Kenya	2,753.5	3,119.6	3,865.4	3.6	13.3	23.9	2.6	2.6	2.3	Kenya
Lesotho	10.6	12.0	13.1	7.4	13.4	9.2	3.2	2.9	2.0	Lesotho
Liberia	0.7	0.7	0.7	-4.5	-1.8	11.3	4.1	4.2	4.5	Libéria
Libya	...	...	...	...	...	...	...	...	...	Libye
Madagascar	8,993.1	10,339.8	11,417.3	19.9	15.0	10.4	4.1	3.5	3.3	Madagascar
Malawi	897.3	1,052.1	1,211.1	15.2	17.3	15.1	4.2	4.4	4.3	Malawi
Mali	2,401.3	2,666.7	2,999.4	7.3	11.1	12.5	3.5	3.3	3.2	Mali
Mauritania	548.4	588.7	632.8	7.1	7.3	7.5	3.0	3.0	3.4	Mauritanie
Mauritius	477.8	501.4	536.5	9.1	4.9	7.0	0.9	0.9	0.9	Maurice
Morocco	1,205.8	1,278.1	1,354.8	5.0	6.0	6.0	0.8	0.8	0.9	Maroc
Mozambique	255.2	279.5	316.1	2.4	9.5	13.1	2.7	2.9	3.0	Mozambique
Namibia	85.9	93.0	100.8	4.9	8.2	8.4	1.9	1.9	1.9	Namibie
Niger	1,249.7	1,383.3	1,531.4	8.5	10.7	10.7	3.6	3.4	3.5	Niger
Nigeria	23,193.4	26,587.5	30,703.7	16.4	14.6	15.5	4.4	4.3	4.2	Nigéria
Rwanda	1,594.7	1,801.4	2,039.5	7.6	13.0	13.2	4.2	4.2	4.0	Rwanda
Sao Tome and Principe	2,691.2	2,664.0	2,851.6	-4.8	-1.0	7.0	2.9	3.2	3.2	Sao Tomé-et-Principe
Senegal	4,427.6	4,868.7	5,309.0	12.0	10.0	9.0	2.5	2.5	2.5	Sénégal
Seychelles	13.6	15.0	15.3	12.1	10.0	2.2	1.4	1.4	1.4	Seychelles
Sierra Leone	6,096.1	6,786.2	7,697.7	17.9	11.3	13.4	4.0	4.1	4.1	Sierra Leone
Somalia	...	...	...	...	...	...	...	...	...	Somalie
South Africa	3,156.2	3,355.6	3,574.8	6.1	6.3	6.5	1.4	1.4	1.4	Afrique du Sud
South Sudan	41.3	42.0	57.2	142.5	1.6	36.2	7.7	20.6	0.0	Soudan du Sud
Sudan	121.1	157.5	196.8	30.0	30.1	24.9	5.0	5.3	6.2	Soudan
Togo	1,489.4	1,676.2	1,889.7	12.9	12.5	12.7	1.8	1.6	1.6	Togo
Tunisia	66.9	73.6	79.7	8.1	10.0	8.3	1.3	1.3	1.3	Tunisie
Uganda	18,971.9	21,699.3	24,962.2	11.1	14.4	15.0	4.6	4.6	4.4	Ouganda
United Republic of Tanzania	23,642.3	26,621.2	30,481.2	6.9	12.6	14.5	4.6	4.5	4.4	République Unie de Tanzanie
Zambia	44.6	50.8	64.5	-5.7	14.0	27.0	4.8	4.8	4.0	Zambie
Zimbabwe	5.6	6.2	6.7	19.0	10.5	7.5	3.6	3.5	3.2	Zimbabwe
<b>Africa</b>										<b>Afrique</b>

Source: IMF

**MONETARY STATISTICS - STATISTIQUES MONETAIRES**
**3-2. Exchange Rate - Taux de change**

Average exchange rate (National currency per US\$)/Taux de change (moyen) (monnaie nationale par dollars)

Country	2010	2011	2012	2013	2014	2015	2016	2017	2018	Pays
Algeria	74.4	72.9	77.5	79.4	80.6	100.7	109.4	111.0	113.2	Algérie
Angola	91.9	93.9	95.5	96.5	98.3	120.1	163.7	165.9	178.4	Angola
Benin	495.3	471.9	510.5	493.9	493.6	591.2	593.1	582.1	558.1	Bénin
Botswana	6.8	6.8	7.6	8.4	9.0	10.1	10.9	10.4	10.5	Botswana
Burkina Faso	495.3	471.9	510.5	493.9	493.6	591.2	593.1	582.1	558.1	Burkina Faso
Burundi	1 230.7	1 261.1	1 442.5	1 555.1	1 546.7	1 571.9	1 654.6	1 735.2	1 820.5	Burundi
Cabo Verde	83.3	79.3	85.8	83.1	83.0	99.4	99.7	97.8	95.6	Cabo Verde
Cameroon	495.3	471.9	510.5	494.0	494.4	591.4	593.0	582.1	530.2	Cameroun
Central African Republic	495.3	471.9	510.5	493.9	493.6	591.2	593.1	582.1	558.1	République Centrafricaine
Chad	495.3	471.9	510.5	494.0	494.4	591.4	593.1	582.1	558.1	Tchad
Comoros	371.5	353.9	382.9	370.5	370.8	443.6	444.8	436.6	418.6	Comores
Congo	495.3	471.9	510.5	493.9	494.4	591.4	593.0	582.1	530.2	Congo
Côte d'Ivoire	905.9	919.5	919.8	919.6	925.2	926.0	1 010.3	1 464.4	1 839.4	Côte d'Ivoire
Democratic Republic of the Congo	495.3	471.9	510.5	493.9	493.6	591.2	593.1	582.1	558.1	Rép. Démocratique du Congo
Djibouti	177.7	177.7	177.7	177.7	177.7	177.7	177.7	177.7	177.7	Djibouti
Egypt	5.6	5.8	6.0	6.5	7.0	7.4	8.9	13.9	19.6	Egypte
Equatorial Guinea	495.3	471.9	510.5	493.9	493.6	591.2	593.1	582.1	558.1	Guinée Equatoriale
Eritrea	15.4	15.4	15.4	15.4	15.4	15.4	15.4	15.4	15.4	Erythrée
Eswatini	7.3	7.3	8.2	9.7	10.9	12.8	14.7	13.3	13.9	Eswatini
Ethiopia	14.4	16.9	17.7	18.6	19.6	20.6	21.7	22.9	24.5	Ethiopie
Gabon	495.3	471.9	510.5	494.0	494.4	591.4	593.0	582.1	530.2	Gabon
Gambia, the	28.0	29.5	32.1	36.0	41.7	42.5	43.9	46.0	48.1	Gambie
Ghana	1.4	1.5	1.9	2.0	2.9	3.7	3.9	4.4	4.8	Ghana
Guinea	5 726.1	6 658.0	6 986.1	6 907.9	7 014.1	7 485.5	8 959.7	9 117.6	9 682.0	Guinée
Guinea-Bissau	495.3	471.9	510.5	493.9	493.6	591.2	593.1	582.1	558.1	Guinée-Bissau
Kenya	79.2	88.8	84.5	86.1	87.9	98.2	101.5	103.4	105.9	Kenya
Lesotho	7.3	7.3	8.2	9.7	10.9	12.8	14.7	13.3	13.7	Lesotho
Liberia	1.0	1.0	1.0	1.0	1.0	1.0	1.0	1.0	1.0	Libéria
Libya	1.3	1.3	1.2	1.3	1.3	1.3	1.4	1.4	1.4	Libye
Madagascar	2 090.0	2 025.1	2 195.0	2 206.9	2 414.8	2 934.4	3 176.5	3 116.1	3 314.7	Madagascar
Malawi	150.5	156.5	249.1	364.4	424.9	496.4	718.0	730.3	773.4	Malawi
Mali	495.3	471.9	510.5	493.9	493.6	591.2	593.1	582.1	558.1	Mali
Mauritania	275.9	281.1	296.6	300.7	302.7	324.7	352.4	357.9	375.7	Mauritanie
Mauritius	30.8	28.7	30.0	30.7	30.6	35.1	35.5	34.5	35.2	Maurice
Morocco	8.4	8.1	8.6	8.4	8.4	9.8	9.8	9.7	9.5	Maroc
Mozambique	34.0	29.1	28.4	30.1	31.4	40.0	63.1	63.6	61.5	Mozambique
Namibia	7.3	7.3	8.2	9.7	10.9	12.8	14.7	13.3	13.6	Namibie
Niger	495.3	471.9	510.5	493.9	493.6	591.2	593.1	582.1	558.1	Niger
Nigeria	150.3	154.7	157.5	157.3	158.6	192.4	253.5	305.3	305.5	Nigéria
Rwanda	583.1	600.3	614.3	646.6	681.9	721.0	787.3	831.5	887.6	Rwanda
Sao Tome and Principe	18 498.6	17 622.9	19 068.4	18 450.0	18 466.4	22 090.6	22 148.9	23 234.0	23 307.0	Sao Tomé-et-Principe
Senegal	495.3	471.9	510.5	493.9	493.6	591.2	593.1	582.1	558.1	Sénégal
Seychelles	12.1	12.4	13.7	12.1	12.8	13.3	13.3	13.6	13.7	Seychelles
Sierra Leone	3 978.1	4 349.2	4 344.0	4 332.5	4 524.2	5 080.7	6 289.9	7 353.3	7 992.2	Sierra Leone
Somalia	...	...	...	...	...	...	...	...	...	Somalie
South Africa	7.3	7.3	8.2	9.7	10.9	12.8	14.7	13.3	13.5	Afrique du Sud
South Sudan	...	...	...	...	...	...	...	...	...	Soudan du Sud
Sudan	2.3	2.7	3.6	4.8	5.7	6.0	6.2	6.7	6.7	Soudan
Togo	495.3	471.9	510.5	493.9	493.6	591.2	593.1	582.1	558.1	Togo
Tunisia	1.4	1.4	1.6	1.6	1.7	2.0	2.2	2.4	2.6	Tunisie
Uganda	2 177.6	2 522.7	2 504.6	2 586.9	2 599.8	3 240.7	3 420.1	3 611.2	3 730.9	Ouganda
United Republic of Tanzania	1 409.3	1 572.1	1 583.0	1 597.6	1 653.2	1 991.4	2 177.1	2 228.0	2 279.7	République Unie de Tanzanie
Zambia	4.8	4.9	5.1	5.4	6.2	8.6	10.3	9.5	10.1	Zambie
Zimbabwe	1.0	1.0	1.0	1.0	1.0	1.0	1.0	1.0	1.0	Zimbabwe

Source: IMF

**MONETARY STATISTICS - STATISTIQUES MONETAIRES**

**3-3. Government Finance - Finances Publiques**

% of GDP	Revenue Recette			Expenditure Depense			Fiscal balance Solde budgétaire			% du PIB
	2016	2017	2018	2016	2017	2018	2016	2017	2018	
Algeria	28.6	33.3	34.7	42.1	39.7	40.0	-13.5	-6.5	-5.3	Algérie
Angola	17.5	17.5	16.7	21.4	23.8	19.5	-3.8	-6.3	-2.8	Angola
Benin	15.3	18.6	18.5	21.4	24.5	23.1	-6.0	-5.9	-4.6	Bénin
Botswana	27.8	31.9	29.7	31.9	31.2	30.8	-4.1	0.6	-1.0	Botswana
Burkina Faso	21.9	22.1	22.9	25.8	29.9	27.6	-3.9	-7.8	-4.7	Burkina Faso
Burundi	15.6	16.0	16.1	21.5	20.5	24.8	-5.9	-4.4	-8.8	Burundi
Cabo Verde	26.6	28.6	27.9	29.6	31.6	30.6	-3.0	-3.1	-2.7	Cabo Verde
Cameroon	14.8	15.0	16.4	20.9	19.8	19.0	-6.1	-4.9	-2.6	Cameroun
Central African Republic	13.4	12.2	16.8	12.0	13.2	15.8	1.5	-1.0	1.0	République Centrafricaine
Chad	11.1	12.7	14.9	13.4	13.4	14.8	-2.3	-0.7	0.1	Tchad
Comoros	14.1	18.3	14.4	18.4	17.9	17.5	-4.4	0.4	-3.1	Comores
Congo	29.9	27.9	30.8	41.9	38.5	35.6	-11.9	-10.6	-4.8	Congo
Côte d'Ivoire	13.4	10.9	10.4	14.3	12.0	10.2	-0.9	-1.1	0.2	Côte d'Ivoire
Democratic Republic of the Congo	20.0	20.4	19.5	24.0	24.9	23.4	-4.0	-4.5	-3.8	Rép, Démocratique du Congo
Djibouti	35.7	34.2	31.6	37.9	34.5	47.1	-2.2	-0.3	-15.5	Djibouti
Egypt	18.1	19.0	18.8	30.7	29.9	27.2	-12.5	-10.9	-8.4	Egypte
Equatorial Guinea	17.0	17.3	15.6	21.0	19.4	16.4	-4.0	-2.1	-0.8	Guinée Equatoriale
Eritrea	14.3	14.4	...	28.5	28.3	...	-14.2	-13.9	...	Erythrée
Eswatini	25.9	27.2	27.1	30.3	34.9	34.4	-4.4	-7.7	-7.3	Eswatini
Ethiopia	15.6	14.7	14.9	17.9	18.0	17.9	-2.3	-3.3	-3.0	Ethiopie
Gabon	17.1	16.4	18.2	22.1	19.0	17.8	-4.9	-2.6	0.5	Gabon
Gambia, the	19.3	30.4	32.1	39.4	38.2	36.0	-20.1	-7.9	-3.9	Gambie
Ghana	13.4	13.9	14.4	20.7	18.7	19.8	-7.3	-4.7	-5.4	Ghana
Guinea	15.8	15.9	16.2	15.6	17.9	20.7	0.2	-2.0	-4.4	Guinée
Guinea-Bissau	16.2	18.5	18.5	20.6	19.8	21.1	-4.4	-1.3	-2.5	Guinée-Bissau
Kenya	18.0	17.6	19.2	25.1	25.0	26.5	-7.1	-7.5	-7.3	Kenya
Lesotho	41.4	43.2	42.4	47.9	45.1	46.1	-6.4	-1.9	-3.7	Lesotho
Liberia	30.9	41.6	41.3	40.3	49.5	45.2	-9.4	-7.9	-3.9	Libéria
Libya	33.4	21.3	22.7	111.8	124.0	65.6	-78.4	-102.7	-43.0	Libye
Madagascar	13.4	14.8	15.4	15.2	17.2	17.6	-1.8	-2.4	-2.3	Madagascar
Malawi	22.9	22.4	21.7	27.9	26.4	26.3	-5.0	-4.0	-4.6	Malawi
Mali	19.2	18.4	15.4	22.3	22.9	20.1	-3.1	-4.5	-4.7	Mali
Mauritania	26.7	27.3	29.1	28.2	28.3	29.0	-1.5	-1.0	0.1	Mauritanie
Mauritius	21.6	22.6	23.7	25.1	26.0	25.7	-3.4	-3.4	-1.9	Maurice
Morocco	23.8	24.0	24.6	26.3	25.7	28.5	-2.5	-1.7	-3.9	Maroc
Mozambique	26.2	26.6	26.4	33.8	32.0	33.2	-7.6	-5.5	-6.7	Mozambique
Namibia	31.4	28.2	29.6	39.3	34.5	34.4	-7.9	-6.3	-4.8	Namibie
Niger	20.1	21.6	19.6	26.3	26.8	25.5	-6.2	-5.2	-5.9	Niger
Nigeria	5.5	6.6	7.3	9.4	11.8	0.0	-3.8	-5.2	7.3	Nigéria
Rwanda	23.5	22.9	23.6	2.7	2.8	28.4	20.7	20.1	-4.8	Rwanda
Sao Tome and Principe	27.6	23.8	23.8	31.8	26.4	26.4	-4.2	-2.6	-2.6	Sao Tomé-et-Principe
Senegal	20.7	19.5	19.4	24.0	22.5	22.9	-3.3	-3.0	-3.5	Sénégal
Seychelles	37.9	40.1	41.0	37.7	40.0	41.4	0.2	0.0	-0.4	Seychelles
Sierra Leone	14.9	14.6	15.1	25.0	23.2	21.9	-10.1	-8.6	-6.8	Sierra Leone
Somalia	...	...	...	...	...	...	...	...	...	Somalie
South Africa	26.9	27.2	27.8	31.3	31.0	32.0	-4.5	-3.8	-4.2	Afrique du Sud
South Sudan	37.0	42.0	...	38.6	142.5	...	-1.6	-100.5	...	Soudan du Sud
Sudan	9.5	9.5	8.9	11.2	11.4	11.1	-1.7	-2.0	-2.2	Soudan
Togo	22.0	25.0	24.0	33.5	27.2	30.7	-11.5	-2.1	-6.7	Togo
Tunisia	23.7	24.8	25.6	29.1	30.7	30.8	-5.4	-5.9	-5.2	Tunisie
Uganda	14.5	14.1	15.4	19.3	17.7	20.1	-4.7	-3.6	-4.7	Ouganda
United Republic of Tanzania	14.2	14.8	17.2	16.4	15.9	21.1	-2.2	-1.1	-3.9	République Unie de Tanzanie
Zambia	18.2	17.5	18.0	2.4	2.5	25.1	15.8	15.0	-7.1	Zambie
Zimbabwe	17.1	17.3	17.8	24.0	29.8	28.5	-6.9	-12.5	-10.7	Zimbabwe
<b>Africa</b>							<b>-6.5</b>	<b>-6.6</b>	<b>-3.3</b>	<b>Afrique</b>

Source: IMF

# Section 4

External Sector

Secteur Extérieur

**EXTERNAL SECTOR - SECTEUR EXTERIEUR**

**4-1. External Debt - Dette extérieure**

% of GDP	Debt outstanding (As % of GDP) / Encours de la dette (En % du PIB)						Debt service (As % of Exports) / Service de la dette (En % des exportations)						% du PIB
	2013	2014	2015	2016	2017	2018	2013	2014	2015	2016	2017	2018	
Country													Pays
Algeria	1.6	1.7	1.8	2.4	2.5	2.1	7.0	8.6	14.2	13.9	12.1	7.7	Algérie
Angola	21.6	23.8	31.1	44.0	34.5	42.1	3.5	6.1	9.7	13.4	15.0	18.3	Angola
Benin	17.3	18.4	20.9	21.4	23.1	23.6	5.4	5.1	5.4	4.5	4.8	3.8	Bénin
Botswana	28.0	22.8	27.8	35.4	30.2	26.1	14.2	13.6	12.6	14.5	23.8	17.4	Botswana
Burkina Faso	22.1	21.8	25.9	26.1	24.3	23.7	2.8	3.1	3.9	3.6	3.9	4.3	Burkina Faso
Burundi	21.0	18.9	18.2	16.7	15.3	14.9	14.5	14.4	20.7	21.8	22.5	21.1	Burundi
Cabo Verde	106.2	99.3	111.4	106.2	109.2	103.4	5.1	5.3	6.3	5.9	6.1	6.4	Cabo Verde
Cameroon	11.4	14.9	19.4	19.6	22.5	23.6	3.0	3.5	6.1	5.9	7.0	7.9	Cameroun
Central African Republic	15.0	35.0	32.6	28.2	27.9	23.6	7.8	5.3	6.1	6.0	1.8	3.8	République Centrafricaine
Chad	21.8	29.1	25.0	27.1	28.7	26.0	3.9	15.6	9.5	13.6	8.8	7.0	Tchad
Comoros	18.6	19.1	22.7	26.3	30.1	26.5	2.0	1.5	2.1	3.0	2.5	8.4	Comores
Congo	19.5	18.9	20.8	22.4	21.5	21.0	3.0	5.2	9.8	13.1	8.8	12.0	Congo
Côte d'Ivoire	32.1	36.0	80.5	87.1	86.7	67.4	1.6	1.7	2.5	3.5	3.0	4.7	Côte d'Ivoire
Democratic Republic of the Congo	40.1	35.8	40.7	38.6	42.3	45.2	12.6	8.2	10.3	13.0	13.7	12.4	Rép. Démocratique du Congo
Djibouti	48.6	49.9	69.3	87.8	97.4	102.9	8.2	12.6	7.1	12.0	11.8	19.4	Djibouti
Egypt	15.0	15.1	14.4	16.7	40.4	47.1	6.5	7.2	12.7	14.4	19.8	26.8	Egypte
Equatorial Guinea	6.2	5.6	8.8	9.1	9.0	10.3	2.8	2.6	3.4	5.5	3.1	3.3	Guinée Equatoriale
Eritrea	25.1	22.5	22.6	20.5	20.1	20.1	7.2	5.7	8.2	7.1	6.3	6.8	Erythrée
Eswatini	13.4	11.5	15.2	16.3	16.8	18.9	10.6	13.6	12.0	10.4	17.8	17.1	Eswatini
Ethiopia	23.5	25.2	37.9	34.9	33.5	30.5	8.1	10.5	22.0	32.4	34.8	27.9	Ethiopie
Gabon	24.2	25.3	33.3	35.6	40.6	37.4	11.5	5.3	9.5	20.7	13.4	20.5	Gabon
Gambia, the	35.1	37.7	39.0	43.5	48.2	47.5	33.3	41.2	45.7	39.7	33.5	35.4	Gambie
Ghana	29.3	40.1	46.8	42.5	40.5	38.5	4.5	6.7	9.0	12.8	11.7	14.0	Ghana
Guinea	18.8	20.8	21.4	22.2	20.7	26.5	2.9	3.3	5.5	3.2	1.5	2.6	Guinée
Guinea-Bissau	25.7	22.8	23.1	22.8	20.9	19.9	0.1	1.9	1.3	1.9	13.9	1.8	Guinée-Bissau
Kenya	29.3	35.9	40.4	43.4	46.3	47.6	54.4	67.7	50.6	61.6	73.1	68.1	Kenya
Lesotho	33.0	31.2	35.8	34.8	33.4	34.0	4.8	4.4	4.7	4.7	4.8	3.9	Lesotho
Liberia	7.5	11.5	16.4	20.1	24.7	29.6	1.7	3.3	4.7	4.4	5.3	7.7	Libéria
Libya	...	...	...	...	...	...	...	...	...	...	...	...	Libye
Madagascar	42.4	41.2	44.9	42.4	38.1	36.5	1.8	2.2	3.0	3.8	8.7	5.4	Madagascar
Malawi	30.6	33.6	31.3	36.8	36.1	34.3	4.7	4.1	5.6	11.1	4.3	7.2	Malawi
Mali	22.2	19.6	22.2	23.8	25.6	24.1	4.6	5.9	7.7	5.9	7.0	7.1	Mali
Mauritania	81.4	86.3	104.3	110.1	108.1	103.7	4.7	6.8	10.7	12.7	11.7	13.4	Mauritanie
Mauritius	102.3	103.5	90.7	87.5	77.5	81.8	4.1	5.2	4.1	4.2	6.2	4.2	Maurice
Morocco	30.2	31.0	33.4	33.7	35.5	34.6	8.5	8.1	8.1	9.3	7.7	7.4	Maroc
Mozambique	83.0	90.2	115.1	158.0	149.7	145.8	13.2	14.7	17.8	27.7	20.0	27.2	Mozambique
Namibia	37.1	43.0	47.3	58.3	57.0	58.9	29.1	38.5	43.6	52.7	51.6	56.1	Namibie
Niger	48.2	49.3	61.1	63.5	62.2	59.2	6.0	4.1	5.7	7.5	7.1	10.5	Niger
Nigeria	7.3	8.3	9.6	11.4	13.5	15.2	12.7	15.4	34.1	45.7	31.0	24.6	Nigéria
Rwanda	25.2	26.8	29.3	36.7	40.0	41.4	0.9	2.5	2.4	2.8	6.6	7.1	Rwanda
Sao Tome and Principe	71.1	69.5	86.5	78.8	74.7	66.9	9.4	3.8	3.8	3.3	3.8	4.2	Sao Tomé-et-Principe
Senegal	54.9	53.1	55.8	54.9	64.2	62.9	9.2	11.6	12.4	15.0	15.0	23.2	Sénégal
Seychelles	125.2	118.2	99.3	98.3	100.1	99.6	6.9	2.0	6.1	8.5	2.1	4.6	Seychelles
Sierra Leone	21.3	22.5	29.4	36.1	45.9	56.8	1.9	3.0	8.0	4.4	5.7	7.3	Sierra Leone
Somalia	67.4	66.9	66.3	64.7	65.0	...	...	...	...	...	...	...	Somalie
South Africa	37.2	41.3	39.1	48.3	49.6	46.3	43.3	39.9	57.7	51.8	42.3	54.4	Afrique du Sud
South Sudan	...	...	...	...	...	...	...	...	...	...	...	...	Soudan du Sud
Sudan	85.1	77.0	75.5	93.9	117.7	166.6	2.9	2.1	8.0	3.4	3.5	4.1	Soudan
Togo	14.8	16.8	21.2	19.3	20.8	23.6	2.6	3.5	4.1	4.9	5.8	4.3	Togo
Tunisia	56.3	56.0	62.7	66.8	80.0	82.6	10.1	9.0	10.9	14.7	17.4	15.6	Tunisie
Uganda	30.8	31.2	39.0	39.7	42.7	45.0	6.0	6.8	8.9	11.9	12.7	14.7	Ouganda
United Republic of Tanzania	26.1	27.3	32.9	34.7	34.0	34.6	3.1	4.0	7.7	10.4	12.0	14.3	République Unie de Tanzanie
Zambia	20.1	28.0	72.6	82.1	73.2	77.9	2.8	6.5	8.0	9.7	11.9	12.8	Zambie
Zimbabwe	60.6	64.1	67.9	66.8	53.8	45.3	...	...	...	...	...	...	Zimbabwe
<b>Africa</b>	<b>23.4</b>	<b>24.6</b>	<b>27.6</b>	<b>31.8</b>	<b>36.6</b>	<b>37.2</b>	<b>14.4</b>	<b>15.2</b>	<b>23.0</b>	<b>24.4</b>	<b>21.8</b>	<b>23.8</b>	<b>Afrique</b>

Source: IMF

## EXTERNAL SECTOR - SECTEUR EXTERIEUR

## 4-2. Balance of payments - Balance des paiements

As % of GDP	Trade balance / Solde commercial					Current account balance / Solde du compte courant					En % du PIB
Country	2013	2014	2015	2016	2017	2013	2014	2015	2016	2017	Pays
Algeria	4.7	0.2	-10.8	-12.5	-8.5	0.6	-4.4	-16.3	-16.3	-13.2	Algérie
Angola	30.7	21.0	10.7	14.4	16.5	6.0	-2.6	-8.8	-3.1	-0.5	Angola
Benin	-6.7	-7.4	-6.0	-7.8	-9.2	-7.4	-9.2	-8.8	-9.4	-10.0	Bénin
Botswana	-0.6	4.7	-4.5	9.5	5.3	7.6	13.2	5.6	13.7	12.3	Botswana
Burkina Faso	-5.6	-2.1	-2.3	0.0	0.0	-11.3	-8.1	-8.6	-7.2	-7.3	Burkina Faso
Burundi	-23.7	-19.3	-17.2	-14.3	-14.1	-10.5	-14.5	-13.3	-12.1	-11.2	Burundi
Cabo Verde	-0.6	-1.3	-1.2	-0.7	-0.6	-3.5	-4.0	-3.8	-3.2	-2.7	Cabo Verde
Cameroon	-17.2	-18.3	-15.6	-16.6	-20.4	-5.9	-9.0	-3.4	-4.1	-7.2	Cameroun
Central African Republic	-6.8	-15.3	-14.0	-10.6	0.0	-3.1	-5.5	-6.3	-1.4	-8.3	République Centrafricaine
Chad	6.6	2.8	0.5	2.2	3.1	-9.1	-8.9	-13.6	-9.2	-5.7	Tchad
Comoros	-18.6	-18.7	-17.0	-15.0	-15.7	-5.0	-3.8	-0.3	-4.3	-2.4	Comores
Congo	33.1	24.6	-13.0	-9.2	29.0	13.8	1.3	-54.2	-46.2	-3.9	Congo
Côte d'Ivoire	2.5	-1.1	-0.8	-0.6	1.1	-9.5	-4.8	-4.1	-3.6	-3.2	Côte d'Ivoire
Democratic Republic of the Congo	9.6	11.0	9.6	8.7	8.8	-1.4	1.4	-0.6	-1.2	-2.8	Rép, Démocratique du Congo
Djibouti	-34.1	-36.7	-45.0	-31.9	-32.7	-10.1	-15.8	-18.4	-9.6	-15.3	Djibouti
Egypt	-12.9	-11.2	-11.8	-11.6	-15.8	-2.2	-0.9	-3.7	-6.0	-6.1	Egypte
Equatorial Guinea	37.8	32.9	16.4	24.3	23.7	-2.5	-4.3	-16.3	-0.6	0.1	Guinée Equatoriale
Eritrea	-5.7	-4.3	-6.7	-3.5	-2.5	-0.1	0.6	-2.3	-0.1	0.7	Erythrée
Eswatini	6.3	11.5	14.3	10.5	8.4	15.2	20.7	26.1	16.8	13.6	Eswatini
Ethiopia	-17.5	-18.7	-20.8	-18.7	-15.8	-9.0	-10.1	-13.8	-10.8	-9.7	Ethiopie
Gabon	28.7	24.4	16.9	20.5	17.3	5.3	2.8	-2.9	-2.9	0.0	Gabon
Gambia, the	-18.5	-24.4	-24.5	-19.4	...	-10.8	-9.9	-10.1	-9.3	-7.1	Gambie
Ghana	-6.1	-2.6	-6.5	-3.2	2.0	-9.0	-6.9	-5.9	-5.2	-3.4	Ghana
Guinea	-3.0	-4.2	-4.7	-23.6	11.2	-13.9	-13.5	-11.7	-32.1	5.2	Guinée
Guinea-Bissau	-2.9	-4.6	4.4	4.0	3.6	-5.0	0.6	2.0	1.4	-0.6	Guinée-Bissau
Kenya	-18.6	-17.4	-13.1	-11.1	-13.0	-8.8	-10.4	-6.7	-5.3	-6.4	Kenya
Lesotho	-41.1	-36.2	-32.3	-31.7	-30.8	-6.4	-4.7	-3.1	-8.6	-7.0	Lesotho
Liberia	-17.0	-40.4	-40.4	-28.2	-20.2	-21.7	-26.4	-26.7	-18.6	-23.4	Libéria
Libya	29.3	-58.2	-44.7	-14.3	37.8	0.0	-78.4	-54.4	-24.7	7.9	Libye
Madagascar	-6.9	-4.4	-2.9	-2.3	-3.9	-5.0	-0.3	-2.0	0.5	-0.5	Madagascar
Malawi	-27.0	-20.3	-16.8	-18.5	-23.9	-24.4	-19.8	-19.0	-20.5	-27.1	Malawi
Mali	-1.9	-3.5	-3.6	-4.1	-4.6	-2.8	-4.7	-5.3	-7.2	-7.9	Mali
Mauritania	-6.9	-13.2	-11.5	-10.7	-5.8	-22.5	-27.3	-19.7	-15.1	-12.6	Mauritanie
Mauritius	-18.7	-17.7	-16.0	-16.7	0.0	-6.2	-5.6	-5.0	-4.3	0.0	Maurice
Morocco	-21.9	-20.6	-15.6	-18.2	-16.5	-7.4	-5.6	-2.1	-4.4	-3.6	Maroc
Mozambique	-27.2	-23.9	-28.1	-12.9	-3.7	-39.1	-34.4	-40.3	-35.3	-19.4	Mozambique
Namibia	-18.4	-23.0	-27.0	-21.5	-13.1	-7.7	-9.2	-13.6	-15.5	-5.1	Namibie
Niger	-5.6	-9.0	-12.3	-9.0	-9.2	-15.0	-15.9	-20.5	-15.5	-15.7	Niger
Nigeria	8.2	3.7	-1.3	-0.1	...	3.7	0.2	-3.2	0.7	0.0	Nigéria
Rwanda	-23.3	-23.2	-20.7	-19.6	-10.9	-11.3	-17.3	-21.2	-20.3	-9.2	Rwanda
Sao Tome and Principe	-38.2	-36.5	-34.1	-29.8	-28.7	-26.8	-29.8	-21.8	-17.4	-20.0	Sao Tomé-et-Principe
Senegal	-20.1	-14.2	-12.1	-10.3	-12.9	-10.5	-6.8	-5.3	-4.2	-7.3	Sénégal
Seychelles	-33.5	-40.3	-34.3	-37.3	-39.3	-11.8	-23.1	-18.6	-20.1	-19.7	Seychelles
Sierra Leone	-0.5	-6.7	-18.0	-8.2	-14.1	-15.0	-9.4	-23.6	-4.2	-5.8	Sierra Leone
Somalia	-27.2	-32.3	-30.4	-32.4	-42.2	-1.8	-5.0	-4.4	-5.9	-5.6	Somalie
South Africa	-2.0	-1.4	-1.2	0.7	1.4	-5.8	-5.1	-4.6	-2.9	-2.5	Afrique du Sud
South Sudan	0.7	3.1	0.5	0.0	0.0	-1.5	-0.5	-0.7	0.0	-0.1	Soudan du Sud
Sudan	-6.2	-6.7	-8.4	-0.7	-0.5	-9.1	-9.5	-1.1	-0.9	0.1	Soudan
Togo	-20.1	-19.4	-24.7	-21.8	-13.9	-13.2	-10.0	-11.0	-9.9	-2.1	Togo
Tunisia	-12.8	-14.0	-11.7	-11.5	-13.3	-8.4	-9.1	-8.9	-8.8	-10.2	Tunisie
Uganda	-8.3	-9.0	-9.6	-6.1	-7.5	-7.0	-9.0	-9.7	-3.1	-3.8	Ouganda
United Republic of Tanzania	-12.6	-11.4	-9.6	-7.2	-5.7	-10.9	-10.1	-8.4	-5.5	-3.5	République Unie de Tanzanie
Zambia	5.9	6.0	0.8	1.1	3.7	-0.8	2.1	-2.7	-3.3	-1.7	Zambie
Zimbabwe	-14.1	-11.7	-10.6	-6.4	-5.1	-12.9	-11.0	-7.0	-2.4	-1.3	Zimbabwe
<b>Africa</b>	<b>-0.2</b>	<b>-3.1</b>	<b>-6.3</b>	<b>-5.3</b>	<b>-3.3</b>	<b>-2.5</b>	<b>-4.4</b>	<b>-6.7</b>	<b>-5.4</b>	<b>-3.7</b>	<b>Afrique</b>

Source: IMF

**EXTERNAL SECTOR - SECTEUR EXTERIEUR**

**4-3. Financial Flows - Flux financiers**

US \$ per Capita	Official development assistance (ODA) / Aide publique au développement (APD)					Foreign direct investment (FDI) inflows / Investissement direct étranger (IDE) entrant					\$ EU par habitant
	2013	2014	2015	2016	2017	2013	2014	2015	2016	2017	
Algeria	5.3	4.1	2.2	3.9	4.6	43.9	38.5	-14.6	40.3	29.1	Algérie
Angola	11.0	8.7	13.6	7.2	7.5	-273.9	71.4	333.2	142.4	-75.7	Angola
Benin	66.0	58.3	40.7	45.4	60.5	36.0	39.4	14.1	12.1	16.5	Bénin
Botswana	50.4	45.8	29.7	40.2	44.5	187.2	237.6	307.6	57.4	174.8	Botswana
Burkina Faso	61.2	63.9	55.1	55.1	46.1	28.7	20.2	12.8	20.9	25.3	Burkina Faso
Burundi	58.2	52.1	35.9	70.5	39.4	0.8	4.8	0.7	0.0	0.0	Burundi
Cabo Verde	471.4	439.5	286.8	210.1	225.1	133.7	342.4	217.3	226.1	198.7	Cabo Verde
Cameroon	34.7	38.5	29.0	32.3	50.4	26.2	32.7	27.5	28.3	28.0	Cameroun
Central African Republic	45.1	135.3	107.1	109.0	109.0	0.4	0.8	0.7	1.6	3.7	République Centrafricaine
Chad	35.0	28.9	43.3	43.2	43.5	39.6	-49.8	39.9	16.9	22.5	Tchad
Comoros	109.5	98.7	84.6	67.6	82.1	5.7	6.2	6.6	10.1	10.6	Comores
Congo	31.8	21.8	17.8	17.1	20.5	128.3	340.7	761.1	695.5	220.3	Congo
Côte d'Ivoire	36.2	32.6	34.1	26.7	28.0	18.5	19.5	21.4	24.4	27.8	Côte d'Ivoire
Democratic Republic of the Congo	58.0	41.1	28.3	26.0	34.1	29.4	25.0	22.0	15.3	16.5	Rép, Démocratique du Congo
Djibouti	166.4	182.1	183.7	198.6	140.1	319.0	167.7	133.7	169.8	172.4	Djibouti
Egypt	61.4	38.5	26.7	22.3	-1.2	47.4	50.2	73.8	84.7	75.8	Egypte
Equatorial Guinea	4.3	0.5	6.4	5.7	5.5	537.9	148.6	198.4	44.2	239.9	Guinée Equatoriale
Eritrea	17.5	17.7	19.4	13.5	15.6	9.4	9.8	10.2	10.6	10.9	Erythrée
Eswatini	92.6	66.7	70.2	109.8	107.2	66.6	19.7	31.3	15.7	-100.0	Eswatini
Ethiopia	40.9	36.8	32.4	39.8	39.2	14.2	19.1	26.3	39.0	34.2	Ethiopie
Gabon	48.0	59.3	51.2	21.0	52.5	424.4	558.6	513.1	626.8	739.7	Gabon
Gambia, the	60.4	52.3	54.5	45.0	128.4	13.7	18.6	6.3	-13.6	41.6	Gambie
Ghana	50.4	41.7	64.1	46.7	43.6	122.5	124.5	115.7	123.6	112.9	Ghana
Guinea	40.5	47.7	44.5	44.8	36.0	11.6	6.5	4.0	128.9	45.3	Guinée
Guinea-Bissau	62.8	63.9	53.7	108.4	60.9	11.7	16.7	10.5	13.2	8.9	Guinée-Bissau
Kenya	73.8	57.8	52.2	45.1	49.8	25.0	17.8	13.1	8.1	13.5	Kenya
Lesotho	151.4	49.9	38.2	51.0	65.7	58.2	75.3	77.6	60.0	60.4	Lesotho
Liberia	125.0	170.7	243.2	176.7	131.4	247.6	63.0	139.3	98.2	52.4	Libéria
Libya	20.8	33.9	25.2	28.5	67.7	113.3	...	...	...	...	Libye
Madagascar	21.7	24.9	27.9	25.0	30.5	24.0	13.3	18.0	18.1	15.2	Madagascar
Malawi	68.3	54.6	59.7	68.6	81.4	26.9	35.1	16.4	18.0	14.9	Malawi
Mali	84.8	72.9	68.9	67.1	73.2	18.7	8.5	15.8	19.8	14.3	Mali
Mauritania	74.7	64.2	76.0	68.4	64.4	285.3	123.3	120.0	63.1	74.6	Mauritanie
Mauritius	116.1	35.5	62.3	33.5	9.2	233.7	332.8	165.4	276.8	231.3	Maurice
Morocco	59.4	65.3	42.6	56.5	52.7	97.5	103.8	93.5	61.1	74.2	Maroc
Mozambique	87.5	77.4	64.8	53.0	59.8	233.6	180.1	138.0	107.3	77.3	Mozambique
Namibia	112.7	95.4	58.7	68.6	73.7	332.3	186.1	513.9	145.6	164.2	Namibie
Niger	43.3	47.9	43.6	46.0	56.2	39.0	42.9	26.6	14.6	15.6	Niger
Nigeria	14.6	14.0	13.4	13.4	17.6	32.6	26.6	16.9	23.9	18.4	Nigéria
Rwanda	98.2	91.2	93.3	96.3	100.4	23.3	40.4	32.7	28.7	30.0	Rwanda
Sao Tome and Principe	287.4	216.3	250.3	235.3	197.1	65.0	141.7	146.1	110.8	200.8	Sao Tomé-et-Principe
Senegal	70.4	76.2	58.7	47.8	57.4	22.0	27.7	27.3	30.6	33.6	Sénégal
Seychelles	295.6	128.7	72.3	61.1	199.5	1835.3	2466.0	2075.3	1647.5	2025.6	Seychelles
Sierra Leone	64.9	129.1	130.8	93.7	71.1	62.1	53.0	34.9	18.7	74.1	Sierra Leone
Somalia	80.3	82.1	90.6	82.7	119.4	19.6	19.3	21.8	23.3	26.0	Somalie
South Africa	24.1	19.8	25.7	21.1	17.9	154.4	105.8	31.3	39.9	23.4	Afrique du Sud
South Sudan	125.2	170.3	141.0	129.8	173.6	-70.9	3.8	-6.0	-1.4	6.4	Soudan du Sud
Sudan	40.9	23.2	23.3	20.5	20.7	45.8	33.2	44.7	26.9	26.3	Soudan
Togo	32.1	29.2	26.9	21.7	44.2	26.1	7.5	34.7	-6.1	18.7	Togo
Tunisia	64.9	82.8	42.1	55.0	67.3	101.4	95.5	88.9	77.6	76.3	Tunisie
Uganda	45.2	42.1	40.6	42.3	46.8	29.2	27.3	18.4	15.1	16.3	Ouganda
United Republic of Tanzania	67.8	50.7	47.9	41.7	45.1	41.2	27.1	29.0	24.6	20.6	République Unie de Tanzanie
Zambia	75.6	63.9	49.5	58.1	59.9	138.6	95.3	81.0	40.0	63.8	Zambie
Zimbabwe	55.0	49.4	50.0	40.5	43.9	26.6	35.3	26.7	23.0	17.5	Zimbabwe
<b>Africa</b>	<b>45.9</b>	<b>41.2</b>	<b>37.7</b>	<b>36.1</b>	<b>37.4</b>	<b>44.8</b>	<b>45.4</b>	<b>47.7</b>	<b>43.7</b>	<b>33.5</b>	<b>Afrique</b>

Source: OECD and UNCTAD

EXTERNAL SECTOR - SECTEUR EXTERIEUR

4-4 Intra-African Trade by Regional Economic Communities in 2017 -  
Commerce intra-africain par zone économique en 2017

Economic Grouping	AMU UMA	CEN-SAD	COMESA	EAC	ECCAS CEEAC	ECOWAS CEDEAO	IGAD	SADC	AFRICA AFRIQUE	World MONDE	Zone économique
<b>Export to →</b>	<b>(millions of US \$) / (Millions de \$ EU)</b>										<b>← Exportations vers</b>
AMU	2,948.04	4,658.14	1,847.27	58.06	344.90	1,494.28	431.25	269.14	6,306.27	85,467.41	UMA
CEN-SAD	3,211.65	13,845.93	3,389.23	468.47	1,730.75	10,463.80	1,543.64	3,553.66	21,153.53	168,000.00	CEN-SAD
COMESA	1,431.42	3,920.48	9,355.61	3,375.37	1,947.29	488.73	4,255.60	9,238.72	16,960.44	81,342.42	COMESA
EAC	71.75	703.25	3,498.41	2,745.82	1,331.62	58.66	2,341.04	1,725.48	5,002.75	14,188.10	EAC
ECCAS	100.70	583.11	2,464.71	197.98	1,441.12	356.50	164.39	4,083.87	5,787.41	64,421.77	CEEAC
ECOWAS	255.28	9,516.05	547.76	20.87	1,203.53	9,150.27	39.10	2,996.01	13,879.87	89,872.88	CEDEAO
IGAD	87.11	1,499.04	3,021.95	2,228.05	836.54	93.00	2,708.34	829.84	4,487.00	16,912.98	IGAD
SADC	222.73	2,209.88	14,582.21	2,350.76	2,997.95	1,616.41	1,805.49	33,933.43	38,578.23	171,000.00	SADC
Africa	4,884.30	20,199.60	21,766.44	5,221.38	6,861.74	13,001.52	6,110.94	39,082.14	68,523.45	412,000.00	AFRIQUE
World	117,000.00	265,000.00	165,000.00	36,407.17	33,137.56	112,000.00	55,267.22	163,000.00	536,000.00	17,700,000.00	MONDE
<b>Export to →</b>	<b>(% of total exports) / (% des exportations totales)</b>										<b>← Exportations vers</b>
AMU	3.45	5.45	2.16	0.07	0.40	1.75	0.50	0.31	7.38	100.00	UMA
CEN-SAD	1.91	8.24	2.02	0.28	1.03	6.23	0.92	2.12	12.59	100.00	CEN-SAD
COMESA	1.76	4.82	11.50	4.15	2.39	0.60	5.23	11.36	20.85	100.00	COMESA
EAC	0.51	4.96	24.66	19.35	9.39	0.41	16.50	12.16	35.26	100.00	EAC
ECCAS	0.16	0.91	3.83	0.31	2.24	0.55	0.26	6.34	8.98	100.00	CEEAC
ECOWAS	0.28	10.59	0.61	0.02	1.34	10.18	0.04	3.33	15.44	100.00	CEDEAO
IGAD	0.52	8.86	17.87	13.17	4.95	0.55	16.01	4.91	26.53	100.00	IGAD
SADC	0.13	1.29	8.53	1.37	1.75	0.95	1.06	19.84	22.56	100.00	SADC
Africa	1.19	4.90	5.28	1.27	1.67	3.16	1.48	9.49	16.63	100.00	AFRIQUE
World	0.66	1.50	0.93	0.21	0.19	0.63	0.31	0.92	3.03	100.00	MONDE
<b>← Import from</b>	<b>(millions of US \$) / (Millions de \$ EU)</b>										<b>→ Importations de</b>
AMU	2,928	3,424	1,796	78	115	265	101	256	5,207	125,000	UMA
CEN-SAD	4,567	13,742	4,208	628	1,008	8,793	1,256	2,381	19,943	251,000	CEN-SAD
COMESA	1,710	3,882	10,244	3,595	2,422	448	3,418	15,638	23,114	162,000	COMESA
EAC	52	504	3,025	2,428	127	25	1,980	2,418	4,977	35,006	EAC
ECCAS	382	1,649	2,043	1,358	2,377	1,085	990	4,290	8,518	42,264	CEEAC
ECOWAS	1,362	9,680	548	67	484	8,337	93	1,701	12,218	96,079	CEDEAO
IGAD	233	1,619	3,456	1,759	93	34	1,895	1,732	5,118	50,309	IGAD
SADC	288	2,673	8,189	1,398	4,154	2,046	927	33,495	37,761	160,000	SADC
Africa	6,012	19,994	15,928	4,233	7,026	12,086	4,066	39,116	67,340	521,000	AFRIQUE
World	102,000	194,000	95,712	15,680	73,336	97,375	19,071	206,000	482,000	17,900,000	MONDE
<b>← Import from</b>	<b>(% of total imports) / (% des importations totales)</b>										<b>→ Importations de</b>
AMU	2.34	2.74	1.44	0.06	0.09	0.21	0.08	0.21	4.17	100.00	UMA
CEN-SAD	1.82	5.48	1.68	0.25	0.40	3.50	0.50	0.95	7.95	100.00	CEN-SAD
COMESA	1.06	2.40	6.32	2.22	1.50	0.28	2.11	9.65	14.27	100.00	COMESA
EAC	0.15	1.44	8.64	6.94	0.36	0.07	5.66	6.91	14.22	100.00	EAC
ECCAS	0.90	3.90	4.83	3.21	5.63	2.57	2.34	10.15	20.15	100.00	CEEAC
ECOWAS	1.42	10.07	0.57	0.07	0.50	8.68	0.10	1.77	12.72	100.00	CEDEAO
IGAD	0.46	3.22	6.87	3.50	0.19	0.07	3.77	3.44	10.17	100.00	IGAD
SADC	0.18	1.67	5.12	0.87	2.60	1.28	0.58	20.93	23.60	100.00	SADC
Africa	1.15	3.84	3.06	0.81	1.35	2.32	0.78	7.51	12.93	100.00	AFRIQUE
World	0.57	1.08	0.53	0.09	0.41	0.54	0.11	1.15	2.69	100.00	MONDE

Source: UNCTAD



# Section 5

Economic Infrastructure and  
Investment Climate

Infrastructures économiques et climat  
des affaires

**ECONOMIC INFRASTRUCTURE AND INVESTMENT CLIMATE /  
INFRASTRUCTURE ECONOMIQUE ET CLIMAT DES AFFAIRES**

**5-1. Tourism and Infrastructure / Tourisme et Infrastructure**

Country	Arrival of tourists (Thousands) / Arrivée des touristes (Milliers)		Rooms in hotels (Thousands) / Chambres d'hôtels (Milliers)		Paved roads (% of total) Routes asphaltées (% du total)		Total Network (Railways-km) / Réseau total voies ferrées (km)		Pays
	2015	2017	Year/ Année		2009	2015	2008	2014	
Algeria	1710	2102	...	...	74.0	...	3,572.0	4,175.0	Algérie
Angola	592	457	2017	13.3	...	...	...	...	Angola
Benin	255	258	2017	15.5	35.0	...	758.0	...	Bénin
Botswana	1528	1797	2017	11.8	75.8	33.0	888.0	...	Botswana
Burkina Faso	163	159	2017	11.0	15.3	...	622.0	622.0	Burkina Faso
Burundi	120	117	2015	3.6	15.1	15.0	...	...	Burundi
Cabo Verde	520	717	2018	13.0	...	...	...	...	Cabo Verde
Cameroon	452	...	2017	34.7	...	...	977.0	976.0	Cameroun
Central African Republic	121	139	2015	1.1	6.8	...	...	...	République Centrafricaine
Chad	120	142	2015	1.8	...	...	...	...	Tchad
Comoros	24	27	2017	0.7	77.0	...	...	...	Comores
Congo	264	166	2017	11.8	7.1	...	795.0	...	Congo
Côte d'Ivoire	215	240	2013	3.1	...	...	4,007.0	3,641.0	Côte d'Ivoire
Democratic Republic of the Congo	416	375	2017	39.0	7.9	...	639.0	639.0	Rép. Démocratique du Congo
Djibouti	118	133	2017	1.2	...	...	...	...	Djibouti
Egypt	9269	8292	2016	202.1	89.4	...	5,063.0	5,195.0	Egypte
Equatorial Guinea	...	...	...	...	...	...	...	...	Guinée Equatoriale
Eritrea	...	...	2016	5.6	...	...	...	...	Erythrée
Eswatini	873	995	2017	3.0	37.6	45.6	300.0	300.0	Eswatini
Ethiopia	864	1013	2017	36.3	14.8	13.0	...	...	Ethiopie
Gabon	624	586	...	...	...	...	810.0	810.0	Gabon
Gambia, the	135	159	5015	8.6	0.8	20.6	...	...	Gambie
Ghana	1134	1278	2017	47.0	12.6	...	953.0	...	Ghana
Guinea	35	63	2017	5.5	...	...	...	...	Guinée
Guinea-Bissau	...	...	2016	13.6	32.8	33.0	...	...	Guinée-Bissau
Kenya	1459	1778	2017	16.7	13.6	...	2,064.0	...	Kenya
Lesotho	800	1001	2017	3.5	19.8	...	...	...	Lesotho
Liberia	...	...	...	...	...	...	...	...	Libéria
Libya	...	...	2016	17.0	...	...	...	...	Libye
Madagascar	244	254	2017	26.8	15.9	...	854.0	...	Madagascar
Malawi	805	840	...	...	26.0	...	797.0	...	Malawi
Mali	168	...	2017	11.3	24.6	...	...	...	Mali
Mauritania	...	...	...	...	27.8	...	728.0	728.0	Mauritanie
Mauritius	1151	1342	2017	13.5	98.1	98.0	...	...	Maurice
Morocco	10177	11349	2017	116.3	70.3	...	1,989.0	2,109.0	Maroc
Mozambique	1552	2016	2017	34.7	24.3	25.4	3,116.0	3,116.0	Mozambique
Namibia	1330	1528	2016	18.1	14.1	...	...	...	Namibie
Niger	32	37	2017	3.2	20.9	...	...	...	Niger
Nigeria	1255	1530	...	...	...	...	...	...	Nigéria
Rwanda	987	1073	2016	8.4	...	...	...	...	Rwanda
Sao Tome and Principe	46	42	2005	0.4	...	...	...	...	Sao Tomé-et-Principe
Senegal	697	852	2017	27.0	32.0	35.3	...	...	Sénégal
Seychelles	276	350	2017	5.7	96.5	97.7	...	...	Seychelles
Sierra Leone	24	51	2016	2.3	...	...	...	...	Sierra Leone
Somalia	...	...	...	...	...	...	...	...	Somalie
South Africa	8904	10273	2017	91.6	...	...	24,487.0	20,500.0	Afrique du Sud
South Sudan	4521	6253	2018	3.4	...	...	...	...	Soudan du Sud
Sudan	741	812	2017	7.3	32.0	...	4,578.0	4,313.0	Soudan
Togo	273	345	2017	7.6	...	...	...	...	Togo
Tunisia	4202	5743	2018	118.8	75.2	...	2,218.0	3,835.0	Tunisie
Uganda	1303	1449	2016	74.6	...	...	...	...	Ouganda
United Republic of Tanzania	1104	1236	2017	601.3	14.9	23.0	2,707.0	2,707.0	République Unie de Tanzanie
Zambia	932	1009	2017	32.5	...	...	...	...	Zambie
Zimbabwe	2052	2294	2017	6.5	...	...	351.0	...	Zimbabwe
<b>Africa</b>	<b>64,587</b>	<b>72,671</b>			...	...	...	...	

Source: TDM, Oxford Economics (for tourism figures)

**ECONOMIC INFRASTRUCTURE AND INVESTMENT CLIMATE /  
INFRASTRUCTURE ECONOMIQUE ET CLIMAT DES AFFAIRES**

**5-2 Information and Communication Technology / Technologies de l'information et de la communication**

Country	Main Telephone Lines per 100 inhabitants / Lignes téléphoniques fixes pour 100 habitants		Mobile Cellular Subscribers per 100 inhabitants / Abonnés aux téléphones mobiles pour 100 habitants		Percentage of Individuals using the Internet / Pourcentage de personnes utilisant l'Internet		Fixed -broadband subscriptions per 100 inhabitants / Abonnements à l'Internet fixe à large bande pour 100 habitants		Pays
	2010	2017	2010	2017	2010	2017	2010	2017	
Algeria	8.1	9.9	90.8	111.0	12.5	47.7	2.5	7.8	Algérie
Angola	1.2	0.5	40.2	44.7	2.8	14.3	0.1	0.3	Angola
Benin	1.5	0.5	76.9	78.5	3.1	14.1	0.3	0.3	Bénin
Botswana	6.8	6.2	117.3	141.4	6.0	41.4	0.6	1.4	Botswana
Burkina Faso	...	...	36.6	93.5	...	...	0.1	0.1	Burkina Faso
Burundi	8.1	9.9	19.1	54.5	1.0	5.6	0.0	0.0	Burundi
Cabo Verde	1.5	0.5	74.0	112.1	30.0	57.2	3.2	2.7	Cabo Verde
Cameroon	1.2	0.5	43.2	83.7	4.3	23.2	0.0	0.2	Cameroun
Central African Republic	6.8	6.2	22.0	25.2	2.0	4.3	..	..	République Centrafricaine
Chad	0.4	0.1	24.2	42.7	1.7	6.5	0.0	0.1	Tchad
Comoros	3.1	2.1	24.0	57.6	5.1	8.5	0.0	0.2	Comores
Congo	0.3	0.3	84.8	96.1	5.0	8.7	0.0	...	Congo
Côte d'Ivoire	0.1	0.0	18.3	43.5	0.7	8.6	0.0	...	Côte d'Ivoire
Democratic Republic of the Congo	1.4	1.3	76.5	130.7	2.7	43.8	...	0.6	Rép. Démocratique du Congo
Djibouti	...	...	19.5	39.0	6.5	55.7	0.9	2.5	Djibouti
Egypt	11.4	6.8	84.0	105.5	21.6	45.0	1.7	5.4	Egypte
Equatorial Guinea	1.4	0.9	42.0	44.7	...	...	0.1	0.1	Guinée Equatoriale
Eritrea	1.2	1.3	4.2	13.7	0.6	1.3	0.0	0.0	Erythrée
Eswatini	4.4	3.0	60.3	76.9	11.0	30.3	0.3	0.6	Eswatini
Ethiopia	1.0	1.1	7.8	37.7	0.8	18.6	0.0	0.1	Ethiopie
Gabon	1.9	1.0	98.2	131.5	13.0	50.3	0.2	0.7	Gabon
Gambia, the	2.9	1.5	87.4	141.2	9.2	19.8	0.0	0.2	Gambie
Ghana	1.1	1.0	71.1	127.5	7.8	37.9	0.2	0.2	Ghana
Guinea	0.2	0.0	37.1	92.0	1.0	11.4	0.0	0.0	Guinée
Guinea-Bissau	0.0	0.0	43.5	77.1	2.5	3.9	0.1	0.0	Guinée-Bissau
Kenya	0.9	0.1	60.4	86.1	7.2	17.8	0.0	0.6	Kenya
Lesotho	1.9	0.3	48.4	70.9	3.9	29.8	0.0	0.2	Lesotho
Liberia	0.1	...	39.8	56.2	2.3	8.0	0.0	0.2	Libéria
Libya	19.9	24.7	176.7	94.4	14.0	21.8	1.2	5.0	Libye
Madagascar	0.7	0.3	36.5	34.1	1.7	9.8	0.0	0.1	Madagascar
Malawi	1.0	0.1	20.6	41.7	2.3	13.8	0.0	0.1	Malawi
Mali	0.8	1.2	49.4	118.8	2.0	12.7	0.1	0.2	Mali
Mauritania	2.0	1.3	76.9	92.2	4.0	20.8	0.2	0.3	Mauritanie
Mauritius	31.1	32.7	95.4	145.4	28.3	55.6	7.5	19.4	Maurice
Morocco	11.6	5.7	98.7	122.9	52.0	61.8	1.6	3.9	Maroc
Mozambique	0.4	0.3	29.8	40.0	4.2	20.8	0.1	0.2	Mozambique
Namibia	7.2	7.6	...	...	11.6	36.8	0.4	2.6	Namibie
Niger	0.5	0.5	22.3	40.9	0.8	10.2	0.0	0.0	Niger
Nigeria	0.7	0.1	55.1	75.9	11.5	27.7	0.1	0.1	Nigéria
Rwanda	0.4	0.1	34.6	72.2	8.0	21.8	0.0	0.2	Rwanda
Sao Tome and Principe	4.5	2.7	58.8	85.1	18.8	29.9	0.3	0.7	Sao Tomé-et-Principe
Senegal	2.6	1.8	64.6	99.4	8.0	29.6	0.6	0.7	Sénégal
Seychelles	24.1	20.7	128.6	176.6	41.0	58.8	7.4	16.1	Seychelles
Sierra Leone	0.2	0.2	31.0	87.7	0.6	13.2	...	...	Sierra Leone
Somalia	0.8	0.0	5.4	48.3	...	2.0	...	0.7	Somalie
South Africa	9.4	8.5	97.6	156.0	24.0	56.2	1.4	2.0	Afrique du Sud
South Sudan	0.0	0.0	14.9	22.2	..	8.0	0.0	0.0	Soudan du Sud
Sudan	1.6	0.4	52.6	70.7	16.7	30.9	0.0	0.1	Soudan
Togo	0.9	0.5	40.0	77.8	3.0	12.4	0.4	0.6	Togo
Tunisia	12.1	9.7	104.5	124.3	36.8	55.5	4.5	7.0	Tunisie
Uganda	1.0	0.6	37.8	58.2	12.5	23.7	0.0	0.3	Ouganda
United Republic of Tanzania	0.4	0.2	45.5	69.7	2.9	16.0	0.0	3.2	République Unie de Tanzanie
Zambia	0.9	0.6	39.3	78.6	10.0	27.9	0.1	0.2	Zambie
Zimbabwe	2.7	1.6	54.7	85.3	6.4	27.1	0.2	1.1	Zimbabwe
<b>Africa</b>	<b>4.0</b>	<b>3.5</b>	<b>55.1</b>	<b>81.8</b>	<b>9.7</b>	<b>25.4</b>	<b>0.7</b>	<b>1.7</b>	<b>Afrique</b>

Source: ADB Statistics Department based on data from ITU

## DOING BUSINESS IN 2018 / CLIMAT DES AFFAIRES EN 2018

## 5-3. Doing Business in 2018 (Rank over 185 countries) / Climat des affaires en 2018 (Rang sur 185 pays)

Country	Ease of Doing Business / Facilité de faire des affaires	Dealing with Licenses / Agréments	Enforcing Contracts / Exécution des contrats	Registering Property / Enregistrement de biens	Getting Credit / Obtention de crédits	Protecting Investors / Protection des investisseurs	Paying Taxes / Paiement des impôts	Trading Across Borders / Commerce transfrontalier	Closing a Business / Fermeture d'une entreprise	Pays
Algeria	157	129	112	165	178	168	156	173	76	Algérie
Angola	173	87	186	170	184	89	104	174	168	Angola
Benin	153	51	171	130	144	149	176	107	110	Bénin
Botswana	86	31	134	80	85	83	51	55	81	Botswana
Burkina Faso	151	58	165	145	144	149	153	120	107	Burkina Faso
Burundi	168	162	158	97	178	132	138	169	147	Burundi
Cabo Verde	131	43	45	70	134	165	77	114	168	Cabo Verde
Cameroon	166	132	166	176	73	140	182	186	127	Cameroun
Central African Republic	183	181	183	172	144	149	187	163	154	République Centrafricaine
Chad	181	153	153	134	144	161	188	172	154	Tchad
Comoros	164	85	179	114	124	149	168	118	168	Comores
Congo	180	127	155	177	134	149	185	184	122	Congo
Côte d'Ivoire	184	165	178	156	144	165	180	188	168	Côte d'Ivoire
Democratic Republic of the Congo	122	142	106	112	44	149	175	162	80	Rép. Démocratique du Congo
Djibouti	99	101	140	110	161	2	108	145	48	Djibouti
Egypt	120	68	160	125	60	72	159	171	101	Egypte
Equatorial Guinea	177	163	101	164	124	149	179	175	168	Guinée Equatoriale
Eritrea	189	186	103	180	186	174	152	189	168	Erythrée
Eswatini	159	168	60	144	175	178	130	154	148	Eswatini
Ethiopia	169	144	180	178	124	161	183	170	129	Ethiopie
Gabon	149	123	117	132	134	165	169	113	128	Gabon
Gambia, the	114	115	116	123	73	99	115	156	160	Gambie
Ghana	152	50	118	138	144	149	181	167	116	Ghana
Guinea	175	178	169	128	144	140	154	144	168	Guinée
Guinea-Bissau	61	128	88	122	8	11	91	112	57	Guinée-Bissau
Kenya	106	171	95	108	85	110	108	38	126	Kenya
Lesotho	174	185	175	182	112	180	67	179	111	Lesotho
Liberia	186	186	141	187	186	185	128	128	168	Libéria
Libya	161	183	150	162	124	99	132	138	136	Libye
Madagascar	111	136	145	83	8	110	134	126	141	Madagascar
Malawi	145	109	159	141	144	149	165	92	97	Malawi
Mali	148	92	72	102	144	110	178	141	168	Mali
Mauritania	20	15	27	35	60	15	6	69	35	Mauritanie
Mauritius	60	18	68	68	112	64	25	62	71	Maurice
Morocco	135	64	167	133	161	140	125	91	84	Maroc
Mozambique	107	83	58	174	73	99	81	136	125	Mozambique
Namibia	143	158	119	111	144	149	161	124	114	Namibie
Niger	146	149	92	184	12	38	157	182	149	Niger
Nigeria	29	106	78	2	3	14	35	88	58	Nigéria
Rwanda	170	111	185	173	161	188	135	122	168	Rwanda
Sao Tome and Principe	141	140	142	118	144	140	171	139	94	Sao Tomé-et-Principe
Senegal	96	118	129	62	134	110	31	95	73	Sénégal
Seychelles	163	182	105	167	161	89	88	166	161	Seychelles
Sierra Leone	190	186	114	152	186	190	190	164		Sierra Leone
Somalia	82	96	115	106	73	23	46	143	66	Somalie
South Africa	185	169	85	179	178	180	66	180	168	Afrique du Sud
South Sudan	162	105	144	93	161	168	163	185	118	Soudan du Sud
Sudan	117	107	172	107	85	140	63	32	119	Soudan
Togo	137	133	137	127	144	149	172	129	86	Togo
Tunisia	80	77	80	87	99	83	133	101	67	Tunisie
Uganda	127	145	71	126	73	110	87	119	112	Ouganda
United Republic of Tanzania	144	150	64	146	60	131	167	183	117	République Unie de Tanzanie
Zambia	87	70	130	150	3	110	17	153	99	Zambie
Zimbabwe	155	176	168	109	85	95	145	157	159	Zimbabwe

Source: World Bank Group Doing Business

# Section 6

Sustainable Development Goals /  
Agenda 2063

Objectifs de développement durable /  
Agenda 2063

**SUSTAINABLE DEVELOPMENT GOALS/ OBJECTIFS DE DÉVELOPPEMENT DURABLE**
**1. End poverty in all its forms everywhere /  
Éliminer la pauvreté sous toutes ses formes et partout dans le monde**

Country	Population below \$1.90 (PPP) per day, percentage		Proportion of population living below the national poverty line (%)			Proportion of employed population below the international poverty line of US\$1.90 per day, by sex and by age (%), 2016			Pays	
	Year/ Année	%	Year/ Année	Total	Urban/ Urbain	Rural	Youth/ Jeunes	Men / Women / Hommes Femmes		
Algeria	2011	0.5	2011	5.5	5.8	4.8	2	2.3	1.8	Algeria
Angola	2008	30.1	2008	36.6	18.7	58.3	31.2	26.3	27.8	Angola
Benin	2015	49.6	2011	36.2	31.4	39.7	34.3	37.1	21.4	Benin
Botswana	2009	18.2	2009	19.3	11	24.3	10	6.8	8.2	Botswana
Burkina Faso	2014	43.7	2014	40.1	13.7	47.5	37.6	34.8	38.6	Burkina Faso
Burundi	2013	71.7	2014	64.6	27.6	68.8	79.9	76.9	79.3	Burundi
Cabo Verde	2007	8.1	2007	26.6	13.2	44.3	14.1	10.2	10.4	Cabo Verde
Cameroon	2014	23.8	2014	37.5	8.9	56.8	15.6	13.9	17.3	Cameroon
Central African Republic	2008	66.3	2008	62	49.6	69.4	79.5	75.6	78.3	Central African Republic
Chad	2011	38.4	2011	46.7	20.9	52.5	22.4	18.9	19.9	Chad
Comoros	2013	18.1	2004	44.8	34.5	48.7	10.4	6.9	8.3	Comoros
Congo	2011	37	2011	46.5	43.3	74.8	21.1	15.5	18	Congo
Côte d'Ivoire	2015	28.2	2015	46.3	35.9	56.8	20.3	16	19.1	Côte d'Ivoire
Democratic Republic of the Congo	2012	77.1	2012	63.6	61.6	64.9	75.5	72	75.1	Democratic Republic of the Congo
Djibouti	2013	22.5	...	...	...	...	...	...	...	Djibouti
Egypt	2015	1.3	2010	25.2	15.3	32.3	11.6	8.7	9.3	Egypt
Equatorial Guinea	...	...	2006	76.8	31.5	79.9	6.4	4.9	5.5	Equatorial Guinea
Eritrea	...	...	...	...	62	...	18	16.5	16.3	Eritrea
Eswatini	2009	42	2009	63	31.1	73.1	15.6	10.3	12.4	Eswatini
Ethiopia	2015	26.7	2010	29.6	25.7	30.4	5.9	5.7	5.3	Ethiopia
Gabon	2017	3.4	2005	32.7	29.8	44.6	6.3	3.4	6.7	Gabon
Gambia, the	2015	10.1	2010	48.4	32.7	73.9	46.4	39.8	42.5	Gambia, the
Ghana	2012	12	2012	24.2	10.6	37.9	11.5	8.3	9.4	Ghana
Guinea	2012	35.3	2012	55.2	35.4	64.7	28	23.6	25.4	Guinea
Guinea-Bissau	2010	67.1	2010	69.3	51	75.6	67.3	61.1	64.9	Guinea-Bissau
Kenya	2015	36.8	2005	45.9	33.7	49.1	8.6	5.9	6.8	Kenya
Lesotho	2010	59.6	2010	57.1	39.6	61.2	47.6	42	39.5	Lesotho
Liberia	2014	38.6	2007	63.8	55.1	67.7	71.7	65	69.4	Liberia
Libya	...	...	...	...	...	...	1.6	3.7	1.8	Libya
Madagascar	2012	77.6	2010	75.3	51.1	81.5	81.1	76.3	78.6	Madagascar
Malawi	2010	71.4	2010	50.7	17.3	56.6	64.6	61.6	69.1	Malawi
Mali	2009	49.7	2009	43.6	18.9	50.6	49.8	45.4	48.7	Mali
Mauritania	2014	6	2008	42	20.8	59.4	7.2	4.8	5.7	Mauritania
Mauritius	2012	0.5	...	...	...	...	4.1	2.7	3.6	Mauritius
Morocco	2013	1	2007	8.9	4.8	14.4	2.1	2.1	3	Morocco
Mozambique	2014	62.9	2008	54.7	49.6	56.9	54.4	51	55.5	Mozambique
Namibia	2015	13.4	2009	28.7	14.6	37.4	14.4	8.7	11.4	Namibia
Niger	2014	44.5	2011	48.9	18.6	55.2	34.9	31.7	33.1	Niger
Nigeria	2009	53.5	2009	46	34.1	52.8	54.9	44.3	42	Nigeria
Rwanda	2013	56	2010	44.9	22.1	48.7	44.6	40.8	42.4	Rwanda
Sao Tome and Principe	2010	32.3	2009	61.7	63.8	59.4	...	...	...	Sao Tome and Principe
Senegal	2011	38	2010	46.7	33.1	57.1	33.9	25.5	29.3	Senegal
Seychelles	2013	1.1	2013	39.3	39	37.2	...	...	...	Seychelles
Sierra Leone	2011	52.2	2011	52.9	31.2	66.1	53.4	44.2	49.4	Sierra Leone
Somalia	...	...	...	...	...	...	13.1	10.2	11.5	Somalia
South Africa	2014	18.9	2010	53.8	39.2	77	6.6	5.7	6	South Africa
South Sudan	2009	42.7	2009	50.6	24.4	55.4	...	...	...	South Sudan
Sudan	2009	14.9	2009	46.5	26.5	57.6	2.5	5.3	2.3	Sudan
Togo	2015	49.2	2015	55.1	35.9	68.7	36.9	33.6	32.1	Togo
Tunisia	2010	2	2010	15.5	...	...	1.2	1	1.3	Tunisia
Uganda	2016	41.6	2012	19.5	9.6	22.4	16.7	17.3	18.9	Uganda
United Republic of Tanzania	2011	49.1	2011	28.2	15.5	33.3	37.2	31.6	34.8	United Republic of Tanzania
Zambia	2010	64.4	2010	60.5	27.5	77.9	57.3	50.3	54.3	Zambia
Zimbabwe	2011	21.4	2011	72.3	46.5	84.3	69	62.6	66.5	Zimbabwe

**Africa**
**Afrique**

Source: UNSD, SDG Indicators Global Database

**SUSTAINABLE DEVELOPMENT GOALS/ OBJECTIFS DE DÉVELOPPEMENT DURABLE**
**2. End hunger, achieve food security and improved nutrition and promote sustainable agriculture / Éliminer la faim, assurer la sécurité alimentaire, améliorer la nutrition et promouvoir l'agriculture durable**

Country	Prevalence of undernourishment (%)			Prevalence of stunting among children under 5 years of age		Agriculture orientation index for government expenditures (Unit)		Total official flows (official development assistance plus other official flows) to the agriculture sector (Millions of constant 2014 \$US)			Pays
	2000	2015	2016	Year	(%)	Year	(%)	2000	2015	2016	
	Prévalence de la sous-alimentation (%)			Prévalence du retard de croissance chez les enfants de moins de 5 ans		Indice d'orientation agricole des dépenses publiques (Unité)		Total des apports publics (aide publique au développement plus autres apports publics) alloués au secteur agricole (Millions de \$ EU constants de 2014)			
Algeria	10.7	4.6	4.7	2012	11.7	2009	0.4	1.7	4.9	6.6	Algeria
Angola	71.5	24.8	23.9	2016	37.6	2017	0.1	8.3	13.6	25.3	Angola
Benin	22.7	9.9	10.4	2014	34	2010	0.1	48.4	56.8	67.9	Benin
Botswana	35.7	26.8	28.5	2007	31.4	2017	1.1	3.7	9.2	9.5	Botswana
Burkina Faso	25.4	20.8	21.3	2016	27.3	2017	0.1	150.4	109.4	178.8	Burkina Faso
Burundi	0	0	0	2016	55.9	2013	0.1	11.5	49.9	45.0	Burundi
Cabo Verde	17.9	12.7	12.3	...	...	2016	0.3	4.7	4.2	8.1	Cabo Verde
Cameroon	30.8	6.5	7.3	2014	31.7	...	...	19.8	45.3	116.4	Cameroon
Central African Republic	42.5	60.3	61.8	2010	40.7	2010	0.0	6.8	6.5	12.6	Central African Republic
Chad	40.1	38.4	39.7	2015	39.9	...	...	31.7	37.3	25.4	Chad
Comoros	0	0	0	2012	32.1	...	...	2.0	3.7	2.8	Comoros
Congo	36.8	37.7	37.5	2015	21.2	2012	0.6	1.1	7.1	7.6	Congo
Côte d'Ivoire	20.4	21.1	20.7	2016	21.6	2014	0.2	70.8	132.4	51.0	Côte d'Ivoire
Democratic Republic of the Congo	0	0	0	2013	42.6	2017	0.5	4.0	80.7	89.4	Democratic Republic of the Congo
Djibouti	48.1	19.4	19.7	2012	33.5	...	...	1.2	5.7	5.4	Djibouti
Egypt	5.2	4.6	4.8	2014	22.3	2017	0.1	223.9	316.7	251.1	Egypt
Equatorial Guinea	0	0	0	2011	26.2	2009	0.8	1.6	0.0	0.0	Equatorial Guinea
Eritrea	0	0	0	2010	50.3	...	...	40.9	12.4	12.2	Eritrea
Eswatini	19.2	21	20.7	2010	31	2012	0.4	4.5	18.8	7.3	Eswatini
Ethiopia	52	22.8	21.4	2016	38.4	2016	0.3	76.9	352.6	480.5	Ethiopia
Gabon	10.5	9.1	9.4	2012	17.5	...	...	7.8	5.8	5.5	Gabon
Gambia, the	13.1	9.8	9.6	2013	25	...	...	5.7	7.6	12.3	Gambia, the
Ghana	15.6	6.3	6.1	2014	18.8	2002	0.0	146.9	164.9	185.4	Ghana
Guinea	26.3	18.5	19.7	2016	32.4	...	...	18.0	12.0	12.2	Guinea
Guinea-Bissau	25.7	26.1	26	2014	27.6	2015	0.1	1.0	8.0	10.2	Guinea-Bissau
Kenya	31.3	22.5	24.2	2014	26	2017	0.1	92.2	189.0	184.1	Kenya
Lesotho	13.6	12.9	12.8	2014	33.2	2009	0.5	16.2	2.3	4.4	Lesotho
Liberia	38.4	38.4	38.8	2013	32.1	2012	0.0	4.4	39.0	29.6	Liberia
Libya	0	0	0	2007	21	...	...	...	0.6	2.0	Libya
Madagascar	34.4	41.1	43.1	2009	49.2	2008	0.2	83.7	56.2	125.7	Madagascar
Malawi	27.1	24.5	26.3	2015	37.1	2016	0.5	55.7	130.0	158.8	Malawi
Mali	14.6	5.9	6	2015	30.4	2011	0.4	161.1	127.5	179.9	Mali
Mauritania	11.6	9.4	11.3	2015	27.9	...	...	28.7	14.4	41.9	Mauritania
Mauritius	6.6	5.6	5.8	...	...	2017	0.6	2.0	0.0	2.0	Mauritius
Morocco	6.8	3.9	3.9	2011	14.9	2012	0.0	48.9	164.1	295.3	Morocco
Mozambique	40.3	30.4	30.5	2011	43.1	2016	0.1	53.6	208.8	171.6	Mozambique
Namibia	26.2	26.1	25.4	2013	23.1	2017	0.6	16.8	16.3	16.6	Namibia
Niger	21.6	12.3	14.4	2016	42.2	...	...	110.7	60.6	126.5	Niger
Nigeria	9.3	9	11.5	2016	43.6	2013	0.1	27.0	152.0	146.3	Nigeria
Rwanda	55.6	34	36.1	2015	37.9	2017	0.1	73.0	207.9	142.1	Rwanda
Sao Tome and Principe	17.8	9.8	10.2	2014	17.2	2010	0.3	7.1	2.3	6.0	Sao Tome and Principe
Senegal	28.7	11.7	11.3	2016	17	...	...	95.8	193.2	148.8	Senegal
Seychelles	0	0	0	2012	7.9	2016	1.3	0.3	2.4	0.7	Seychelles
Sierra Leone	39.6	25.7	25.5	2013	37.9	...	...	14.6	6.8	8.6	Sierra Leone
Somalia	0	0	0	2009	25.3	...	...	0.2	20.2	29.0	Somalia
South Africa	5	5.8	6.1	2016	27.4	2016	0.6	52.2	11.1	9.9	South Africa
South Sudan	0	0	0	2010	31.1	...	...	...	64.4	36.4	South Sudan
Sudan	0	25.1	25.2	2014	38.2	...	...	25.2	135.9	47.2	Sudan
Togo	31.1	16.2	16.2	2014	27.5	2016	0.2	6.1	15.3	11.4	Togo
Tunisia	4.9	4.7	4.9	2012	10.1	2012	0.6	249.5	64.7	52.2	Tunisia
Uganda	27.7	38.6	41.4	2016	28.9	2016	0.2	124.6	153.7	175.1	Uganda
United Republic of Tanzania	36.5	32.1	32	2015	34.4	2015	0.0	127.0	126.1	161.3	United Republic of Tanzania
Zambia	47.4	44.4	44.5	2013	40	2017	2.3	45.0	92.2	90.0	Zambia
Zimbabwe	40.2	48.2	46.6	2015	26.8	...	...	21.3	45.1	46.3	Zimbabwe

**Africa**
**Afrique**

Source: UNSD, SDG Indicators Global Database

**SUSTAINABLE DEVELOPMENT GOALS/ OBJECTIFS DE DÉVELOPPEMENT DURABLE**
**3. Ensure healthy lives and promote well-being for all at all ages /  
Permettre à tous de vivre en bonne santé et promouvoir le bien-être de tous à tout âge**

Country	Under-five mortality rate (per 1 000)			Maternal mortality ratio (per 100 000)			Malaria incidence per 1 000 population			Total net official development assistance to medical research and basic health sectors (Mil- lions of constant \$US)			Pays
	2015	2016	2017	2000	2010	2015	2015	2016	2017	2010	2015	2016	
	Taux de mortalité des enfants de moins de 5 ans (pour 1 000)			Taux de mortalité maternelle (pour 100 000)			Incidence du paludisme pour 1 000 habitants				Montant total net de l'aide publique au développement consacrée à la recherche médicale et aux soins de santé de base (Millions de \$ EU constants)		
Algeria	24.9	24.5	24	170	147	140	...	...	...	1.5	0.3	0.7	Algeria
Angola	88.9	84.6	81.1	924	561	477	154	156	155	54.6	50.3	45.3	Angola
Benin	103.7	101	98.3	572	446	405	358	369	368	50.7	47.2	47.7	Benin
Botswana	40.6	39.3	37.6	311	169	129	0	1	2	4.6	3.5	5.3	Botswana
Burkina Faso	88.4	84.5	81.2	547	417	371	429	412	412	94.9	107.9	170.7	Burkina Faso
Burundi	67.1	63.9	61.2	954	808	712	192	195	194	46.9	49.7	100.7	Burundi
Cabo Verde	94.9	91.8	88.8	83	51	42	...	...	3	69.3	51.4	100.3	Cabo Verde
Cameroon	19.7	18.5	17.4	750	676	596	316	306	304	1.4	2.5	0.5	Cameroon
Central African Republic	90.1	86.8	84	1200	909	882	387	388	387	23.5	95.0	52.1	Central African Republic
Chad	130.2	125	121.5	1370	1040	856	194	188	189	9.2	22.9	48.8	Chad
Comoros	130.8	126.9	123.2	499	388	335	2	1	4	39.6	22.3	60.1	Comoros
Congo	73.2	71.1	69	653	509	442	209	201	198	7.8	2.3	6.5	Congo
Côte d'Ivoire	51.3	49.4	47.5	671	717	645	147	140	139	21.8	9.3	8.5	Côte d'Ivoire
Democratic Republic of the Congo	97.6	94.4	91.1	874	794	693	317	311	308	260.9	510.9	415.3	Democratic Republic of the Congo
Djibouti	65.7	63.7	61.7	401	275	229	20	29	32	3.8	6.2	11.1	Djibouti
Egypt	23.7	22.9	22.1	63	40	33	...	...	...	16.7	13.2	19.3	Egypt
Equatorial Guinea	96	92.8	89.6	702	379	342	356	350	343	6.7	1.0	1.6	Equatorial Guinea
Eritrea	46.1	44.5	43.1	733	579	501	13	17	23	27.4	11.8	12.1	Eritrea
Eswatini	57.8	56.3	53.9	586	436	389	0	1	2	4.0	5.7	17.7	Eswatini
Ethiopia	64.2	61.2	58.5	897	523	353	53	42	37	190.1	384.6	361.5	Ethiopia
Gabon	52.5	50.1	48.3	405	322	291	173	169	169	2.1	3.3	4.5	Gabon
Gambia, the	67.9	65.8	63.6	887	753	706	209	125	57	15.2	20.1	25.9	Gambia, the
Ghana	54.7	51.8	49.3	467	325	319	272	271	271	124.9	146.7	139.4	Ghana
Guinea	91.7	88.7	85.7	976	720	679	348	339	337	23.7	139.5	102.4	Guinea
Guinea-Bissau	90.7	87.4	84.2	800	570	549	60	58	58	19.5	18.5	20.4	Guinea-Bissau
Kenya	48.7	47.1	45.6	759	605	510	73	71	71	179.8	191.2	162.6	Kenya
Lesotho	93.8	88.9	85.9	649	587	487	...	...	...	19.0	2.3	14.6	Lesotho
Liberia	80.1	77.4	74.7	1270	811	725	201	195	193	46.6	210.6	65.8	Liberia
Libya	13.3	12.8	12.4	17	9	9	...	...	...	0.5	0.0	0.5	Libya
Madagascar	47.8	45.9	44.2	536	436	353	117	68	91	104.6	112.4	101.6	Madagascar
Malawi	61.7	58.4	55.4	890	629	634	233	233	231	58.6	161.1	228.6	Malawi
Mali	113.7	109.6	106	834	630	587	391	384	386	98.1	132.1	135.8	Mali
Mauritania	84.1	81.5	79	813	723	602	60	69	54	7.4	13.3	10.9	Mauritania
Mauritius	14.4	13.8	13.1	40	59	53	...	...	...		0.2	0.4	Mauritius
Morocco	25.4	24.3	23.3	221	153	121	...	...	...	22.5	3.9	67.6	Morocco
Mozambique	78.6	74.8	72.4	915	619	489	339	338	338	113.1	239.0	233.5	Mozambique
Namibia	47.2	45.2	44.2	352	319	265	10	21	45	4.5	4.1	9.8	Namibia
Niger	93.5	88.7	84.5	794	657	553	372	361	359	62.6	66.7	71.9	Niger
Nigeria	107.5	103.8	100.2	1170	867	814	291	282	281	177.5	701.0	534.0	Nigeria
Rwanda	42	39.8	37.9	1020	381	290	327	555	506	69.1	83.2	79.3	Rwanda
Sao Tome and Principe	35.1	33.7	32.4	222	162	156	11	11	11	3.2	3.7	5.0	Sao Tome and Principe
Senegal	49.8	47.5	45.4	488	375	315	79	54	65	53.0	83.6	82.6	Senegal
Seychelles	14.5	14.4	14.2	...	...	...	...	...	...		0.2	3.2	Seychelles
Sierra Leone	122.2	115.9	110.5	2650	1630	1360	377	378	380	32.2	140.6	83.6	Sierra Leone
Somalia	135.6	131.5	127.2	1080	820	732	37	37	37	24.7	55.2	50.4	Somalia
South Africa	40.3	38.5	37.1	85	154	138	0	1	4	15.8	87.4	86.8	South Africa
South Sudan	96.4	96.4	96.4	1310	876	789	152	142	142		116.4	61.4	South Sudan
Sudan	67.1	65.2	63.2	544	349	311	38	38	37	116.4	108.9	132.0	Sudan
Togo	77.7	75.3	72.9	491	393	368	378	376	371	19.6	16.4	36.7	Togo
Tunisia	14	13.5	13	84	67	62	...	...	...	3.6	4.4	2.2	Tunisia
Uganda	55.3	51.6	49	620	420	343	204	203	201	91.4	202.2	261.9	Uganda
United Republic of Tanzania	58.3	56.1	54	842	514	398	113	114	113	212.8	313.4	259.0	United Republic of Tanzania
Zambia	64.9	62.4	60	541	262	224	208	204	203	45.9	143.2	178.4	Zambia
Zimbabwe	57	53.3	50.3	590	446	443	87	58	95	86.6	117.9	79.8	Zimbabwe

Africa

Afrique

Source: UNSD, SDG Indicators Global Database



**SUSTAINABLE DEVELOPMENT GOALS/ OBJECTIFS DE DÉVELOPPEMENT DURABLE**
**4. Ensure inclusive and equitable quality education and promote lifelong learning opportunities for all / Assurer l'accès de tous à une éducation de qualité, sur un pied d'égalité, et promouvoir les possibilités d'apprentissage tout au long de la vie**

Country	Proportion of children and young people at the end of primary achieving at least a minimum proficiency level in:								Gender parity index of teachers in primary education who are trained		Total official development assistance flows for scholarships (Constant US\$ Millions)			Pays
	Reading/Lecture (%)				Maths (%)				Year	%	2010	2015	2016	
	Year	Total	Girls	Boys	Year	Total	Girls	Boys						
Algeria	...	...	...	...	...	...	...	...	2015	1.0	7.0	14.6	15.2	Algeria
Angola	...	...	...	...	...	...	...	...	2011	1.1	1.4	1.8	2.0	Angola
Benin	2014	52	51	52	2006	62	58	40	2017	0.9	1.2	1.9	2.5	Benin
Botswana	2017	66	85	94	2017	66	75	80	2013	1.0	0.7	1.8	1.1	Botswana
Burkina Faso	2014	57	56	58	2014	59	56	62	2017	1.1	7.9	1.3	1.3	Burkina Faso
Burundi	2014	56	63	51	2014	87	92	82	2017	1.0	1.6	1.1	0.9	Burundi
Cabo Verde	...	...	...	...	...	...	...	...	2017	1.0	1.5	1.5	1.3	Cabo Verde
Cameroon	2014	49	53	45	2014	35	37	34	2017	1.0	3.2	8.3	7.8	Cameroon
Central African Republic	...	...	...	...	...	...	...	...	...	...	1.0	1.1	1.2	Central African Republic
Chad	2014	16	13	17	2014	19	14	22	...	...	1.1	1.2	1.2	Chad
Comoros	2006	66	66	65	2007	70	67	74	...	...	0.3	4.8	5.3	Comoros
Congo	2014	41	43	38	2014	29	27	31	2012	1.2	0.7	3.9	4.1	Congo
Côte d'Ivoire	2014	48	49	47	2014	27	24	30	2017	1.0	1.3	4.1	4.0	Côte d'Ivoire
Democratic Republic of the Congo	2011	81	78	83	2011	85	83	86	2014	1.0	2.3	3.5	3.9	Democratic Republic of the Congo
Djibouti	...	...	...	...	...	...	...	...	2018	1.0	1.2	1.0	0.8	Djibouti
Egypt	...	...	...	...	...	...	...	...	2016	1.1	7.6	13.6	14.3	Egypt
Equatorial Guinea	...	...	...	...	...	...	...	...	2015	1.2	0.1	0.2	0.1	Equatorial Guinea
Eritrea	...	...	...	...	...	...	...	...	2017	1.4	0.1	0.1	2.2	Eritrea
Eswatini	2006	99	98	99	2007	91	93	90	2015	1.0	0.1	1.0	0.6	Eswatini
Ethiopia	...	...	...	...	...	...	...	...	2009	1.1	3.4	7.0	6.0	Ethiopia
Gabon	2006	95	95	95	2006	90	89	92	2003	1.0	0.9	1.6	1.7	Gabon
Gambia, the	...	...	...	...	...	...	...	...	2018	1.0	0.2	1.0	0.6	Gambia, the
Ghana	2016	72	72	72	2011	57	59	63	2018	1.2	1.9	6.4	6.1	Ghana
Guinea	...	...	...	...	...	...	...	...	2016	1.2	0.5	2.4	2.8	Guinea
Guinea-Bissau	...	...	...	...	...	...	...	...	2010	1.8	0.8	0.4	0.6	Guinea-Bissau
Kenya	2015	80	82	77	2015	77	78	76	2008	1.0	3.7	7.9	5.5	Kenya
Lesotho	2006	79	76	81	2007	58	58	59	2016	1.0	0.4	0.8	0.4	Lesotho
Liberia	...	...	...	...	...	...	...	...	2015	1.2	0.1	0.9	0.4	Liberia
Libya	...	...	...	...	...	...	...	...	...	...	0.2	1.2	0.4	Libya
Madagascar	2006	79	81	77	2006	94	94	94	2017	1.6	1.1	2.9	2.6	Madagascar
Malawi	2012	24	66	60	2012	41	45	36	2013	1.0	0.7	2.0	1.3	Malawi
Mali	2016	12	12	12	2016	13	13	13	2011	1.1	2.9	3.5	2.6	Mali
Mauritania	2001	47	48	46	2003	38	37	39	2016	1.0	1.0	1.2	1.0	Mauritania
Mauritius	2016	78	85	93	2016	79	86	91	2017	1.0	1.5	2.0	1.5	Mauritius
Morocco	...	...	...	...	...	...	...	...	2017	1.0	5.5	20.4	19.4	Morocco
Mozambique	2006	78	79	77	2007	67	70	64	2017	1.0	2.8	2.6	2.7	Mozambique
Namibia	2006	86	84	89	2007	52	52	52	2010	1.0	0.4	1.3	0.5	Namibia
Niger	2014	8	8	9	2014	8	6	9	2017	0.7	17.5	1.2	0.7	Niger
Nigeria	2011	54	...	...	2011	18	...	...	2010	1.2	1.5	5.1	4.3	Nigeria
Rwanda	...	...	...	...	...	...	...	...	2017	1.0	19.0	3.9	3.2	Rwanda
Sao Tome and Principe	...	...	...	...	...	...	...	...	2017	1.4	1.0	0.5	0.5	Sao Tome and Principe
Senegal	2014	61	60	62	2014	59	57	61	2017	0.9	3.7	5.9	4.1	Senegal
Seychelles	2016	88	82	95	2016	74	77	88	2017	1.0	0.3	0.9	0.4	Seychelles
Sierra Leone	...	...	...	...	...	...	...	...	2015	1.3	0.1	0.9	0.3	Sierra Leone
Somalia	...	...	...	...	...	...	...	...	...	...	0.3	0.2	...	Somalia
South Africa	2014	92	69	77	2014	71	58	62	2002	0.9	6.1	8.3	8.1	South Africa
South Sudan	...	...	...	...	...	...	...	...	...	...	0.5	0.4	...	South Sudan
Sudan	...	...	...	...	...	...	...	...	...	...	1.4	2.5	1.7	Sudan
Togo	2014	38	41	37	2014	48	46	49	2015	0.9	1.3	1.7	1.3	Togo
Tunisia	...	...	...	...	...	...	...	...	2016	1.0	4.9	14.3	12.6	Tunisia
Uganda	2015	52	52	52	2015	53	48	57	2017	1.0	2.0	5.6	4.5	Uganda
United Republic of Tanzania	2006	97	97	96	2007	87	90	84	2016	1.0	3.2	7.7	4.8	United Republic of Tanzania
Zambia	2006	56	58	53	2007	33	36	29	2017	1.0	1.5	2.8	2.0	Zambia
Zimbabwe	2006	81	78	84	2007	73	72	75	2013	1.1	0.9	3.2	1.4	Zimbabwe

**Africa**
**Afrique**

Source: UNSD, SDG Indicators Global Database

**SUSTAINABLE DEVELOPMENT GOALS/ OBJECTIFS DE DÉVELOPPEMENT DURABLE**
**5. Achieve gender equality/ and empower all women and girls /  
Parvenir à l'égalité des sexes et autonomiser toutes les femmes et les filles**

Country	Proportion of women aged 20-24 years who were married or in a union before age:			Proportion of girls and women aged 15-49 years who have undergone female genital mutilation/cutting		Proportion of seats held by women in national parliaments (%)			Pays
	Year	(15) years	(18) years	Year	%	2000	2017	2018	
Algeria	2013	0.4	2.5		...	3.2	31.6	25.8	Algeria
Angola	2016	7.9	30.3		...	15.5	38.2	30.5	Angola
Benin	2014	7	25.9	2014	9.2	6.0	7.2	7.2	Benin
Botswana		...	...		...	17.0	9.5	9.5	Botswana
Burkina Faso	2010	10.2	51.6	2010	75.8	8.1	11.0	11.0	Burkina Faso
Burundi	2010	2.5	20.4		...	6.0	36.4	36.4	Burundi
Cabo Verde	2005	2.8	18		...	11.1	23.6	23.6	Cabo Verde
Cameroon	2014	10.2	31	2004	1.4	5.6	31.1	31.1	Cameroon
Central African Republic	2010	29.1	67.9	2010	24.2	7.3	8.6	8.6	Central African Republic
Chad	2015	29.7	66.9	2015	38.4	2.4	12.8	12.8	Chad
Comoros	2012	10	31.6		...	...	6.1	6.1	Comoros
Congo	2015	6.9	27.3		...	12.0	7.4	11.3	Congo
Côte d'Ivoire	2016	7	27	2016	36.7	8.5	11.5	10.6	Côte d'Ivoire
Democratic Republic of the Congo	2014	10	37.3		...	...	8.9	8.9	Democratic Republic of the Congo
Djibouti	2006	1.8	5.4	2006	93.1	0.0	10.8	10.8	Djibouti
Egypt	2014	2	17.4	2015	87.2	...	14.9	14.9	Egypt
Equatorial Guinea	2011	8.6	29.5		...	5.0	24.0	20.0	Equatorial Guinea
Eritrea	2010	12.9	40.7	2010	83	14.7	22.0	22.0	Eritrea
Eswatini	2014	0.8	5.3		...	3.1	6.2	6.2	Eswatini
Ethiopia	2016	14.1	40.3	2016	65.2	2.0	38.8	38.8	Ethiopia
Gabon	2012	5.6	21.9		...	8.3	17.1	17.1	Gabon
Gambia, the	2013	9.3	30.4	2013	74.9	2.0	9.4	10.3	Gambia, the
Ghana	2014	4.9	20.7	2011	3.8	9.0	12.7	12.7	Ghana
Guinea	2016	19.2	51.2	2016	96.8	8.8	21.9	21.9	Guinea
Guinea-Bissau	2014	6.3	24.4	2014	44.9	7.8	13.7	13.7	Guinea-Bissau
Kenya	2014	4.4	22.9	2014	21	3.6	19.4	21.8	Kenya
Lesotho	2014	1	17.3		...	3.8	25.0	22.1	Lesotho
Liberia	2013	8.8	35.9	2013	44.4	7.8	12.3	9.9	Liberia
Libya		...	...		...	...	16.0	16.0	Libya
Madagascar	2013	12.4	41.2		...	8.0	19.2	19.2	Madagascar
Malawi	2015	9	42.1		...	8.3	16.7	16.7	Malawi
Mali	2015	16.5	51.5	2015	82.7	12.2	8.8	8.8	Mali
Mauritania	2015	17.8	37	2015	66.6	3.8	25.2	25.2	Mauritania
Mauritius		...	...		...	7.6	11.6	11.6	Mauritius
Morocco	2004	2.5	15.9		...	0.6	20.5	20.5	Morocco
Mozambique	2011	14.3	48.2		...	30.0	39.6	39.6	Mozambique
Namibia	2013	1.6	6.9		...	22.2	41.3	46.2	Namibia
Niger	2012	28	76.3	2012	2	1.2	17.0	17.0	Niger
Nigeria	2017	18.2	43.5	2017	18.4	...	5.6	5.6	Nigeria
Rwanda	2015	0.4	6.8		...	17.1	61.3	61.3	Rwanda
Sao Tome and Principe	2014	7.9	35.4		...	9.1	18.2	18.2	Sao Tome and Principe
Senegal	2015	8.5	31	2017	24	12.1	42.7	41.8	Senegal
Seychelles		...	...		...	23.5	21.2	21.2	Seychelles
Sierra Leone	2013	12.5	38.9	2017	86.1	8.8	12.4	12.4	Sierra Leone
Somalia	2006	8.4	45.3	2006	97.9	...	24.2	24.4	Somalia
South Africa	2003	0.8	5.6		...	30.0	42.2	42.4	South Africa
South Sudan	2010	8.9	51.5		...	...	28.5	28.5	South Sudan
Sudan	2014	11.9	34.2	2014	86.6	8.8	30.5	30.5	Sudan
Togo	2014	5.5	21.8	2014	4.7	4.9	17.6	17.6	Togo
Tunisia	2012	0	1.6		...	11.5	31.3	31.3	Tunisia
Uganda	2011	9.9	39.7	2016	0.3	17.9	34.3	34.3	Uganda
United Republic of Tanzania	2016	5.2	30.5	2016	10	22.2	36.4	37.2	United Republic of Tanzania
Zambia	2014	5.9	31.4		...	10.1	18.0	18.0	Zambia
Zimbabwe	2015	3.7	32.4		...	14.0	32.6	33.2	Zimbabwe

**Africa**
**Afrique**

Source: UNSD, SDG Indicators Global Database

**SUSTAINABLE DEVELOPMENT GOALS/ OBJECTIFS DE DÉVELOPPEMENT DURABLE**
**6. Ensure availability and sustainable management of water and sanitation for all /  
Garantir l'accès de tous à l'eau et à l'assainissement et assurer une gestion durable des ressources en eau**

Country	Proportion of population using safely managed drinking water services (%)			Proportion of population using safely managed sanitation services (%)			Level of water stress: freshwater withdrawal as a proportion of available freshwater resources	Total official flows for water supply and sanitation (Constant US\$ Millions)			Pays
	2000	2010	2015	2000	2010	2015	2014	2010	2015	2016	
	Proportion de la population utilisant des services d'alimentation en eau potable gérés en toute sécurité (%)			Proportion de la population utilisant des services d'assainissement gérés en toute sécurité (%)			Niveau de stress hydrique: prélèvements d'eau douce en proportion des ressources en eau douce disponibles	Montant total des ressources allouées à l'approvisionnement en eau et l'assainissement (Millions \$ EU constants)			
Algeria	...	...	...	21	20	19	88.0	10.2	4.6	9.6	Algeria
Angola	...	...	...	...	...	...	0.7	8.2	32.3	40.9	Angola
Benin	...	...	...	...	...	...	0.7	74.3	21.3	40.4	Benin
Botswana	...	...	...	...	...	...	2.1	1.1	0.3	0.0	Botswana
Burkina Faso	...	...	...	...	...	...	9.5	78.0	93.3	139.7	Burkina Faso
Burundi	...	...	...	...	...	...	3.1	32.8	12.4	14.0	Burundi
Cabo Verde	...	...	...	...	...	...	9.0	11.6	28.2	23.9	Cabo Verde
Cameroon	...	...	...	...	...	...	0.5	17.4	94.8	125.0	Cameroon
Central African Republic	...	...	...	...	...	...	0.1	4.9	4.3	5.2	Central African Republic
Chad	...	...	...	...	...	...	2.4	30.8	36.4	31.4	Chad
Comoros	...	...	...	...	...	...	1.2	0.7	6.3	5.7	Comoros
Congo	30	35	37	...	...	...	0.01	1.9	3.9	2.6	Congo
Côte d'Ivoire	...	...	...	...	...	...	0.1	34.4	24.9	95.8	Côte d'Ivoire
Democratic Republic of the Congo	36	43	46	...	...	...	2.7	103.6	143.8	140.9	Democratic Republic of the Congo
Djibouti	...	...	...	...	...	...	7.9	7.3	14.2	12.2	Djibouti
Egypt	...	...	...	53	58	61	159.9	133.7	206.1	169.9	Egypt
Equatorial Guinea	...	...	...	...	...	...	0.1	...	...	...	Equatorial Guinea
Eritrea	...	...	...	...	...	...	10.1	6.9	0.6	0.9	Eritrea
Eswatini	5	8	11	...	...	...	11.6	3.8	10.5	12.4	Eswatini
Ethiopia	...	...	...	...	...	...	0.1	120.4	196.3	203.2	Ethiopia
Gabon	...	...	...	...	...	...	1.5	7.6	6.0	4.8	Gabon
Gambia, the	16	23	27	...	...	...	2.8	7.9	2.4	3.0	Gambia, the
Ghana	...	...	...	...	...	...	0.3	104.8	138.7	102.5	Ghana
Guinea	...	...	...	...	...	...	0.7	9.6	12.2	8.4	Guinea
Guinea-Bissau	...	...	...	...	...	...	14.3	1.9	3.4	5.3	Guinea-Bissau
Kenya	...	...	...	...	...	...	2.1	151.0	156.5	193.6	Kenya
Lesotho	...	...	...	...	...	...	0.1	36.0	16.3	15.1	Lesotho
Liberia	...	...	...	29	27	26	1072.0	7.4	37.2	106.9	Liberia
Libya	...	...	...	...	...	...	5.8	...	...	...	Libya
Madagascar	...	...	...	...	...	...	11.1	12.4	16.8	16.5	Madagascar
Malawi	...	...	...	...	...	...	5.8	28.1	62.1	64.2	Malawi
Mali	...	...	...	...	...	...	15.9	117.5	80.6	154.0	Mali
Mauritania	...	...	...	...	...	...	26.4	82.4	54.2	38.1	Mauritania
Mauritius	55	64	69	31	36	38	49.0	0.4	5.1	11.7	Mauritius
Morocco	...	...	...	...	...	...	0.9	149.1	361.0	243.6	Morocco
Mozambique	...	...	...	...	...	...	0.9	86.2	162.4	159.4	Mozambique
Namibia	...	...	...	4	7	9	3.8	12.3	2.5	9.7	Namibia
Niger	17	19	19	...	...	...	5.8	37.6	70.4	71.6	Niger
Nigeria	...	...	...	...	...	...	1.4	104.2	194.8	198.0	Nigeria
Rwanda	...	...	...	...	...	...	0.5	36.8	36.6	64.4	Rwanda
Sao Tome and Principe	...	...	...	18	22	24	7.2	2.8	6.0	8.0	Sao Tome and Principe
Senegal	...	...	...	...	...	...	...	69.3	126.0	73.8	Senegal
Seychelles	...	...	...	...	...	...	0.2	0.6	0.1	5.8	Seychelles
Sierra Leone	...	...	...	20	16	14	30.3	11.2	20.2	31.6	Sierra Leone
Somalia	...	...	...	...	...	...	42.9	3.2	20.6	32.4	Somalia
South Africa	...	...	...	...	...	...	1.3	43.4	2.9	28.6	South Africa
South Sudan	...	...	...	...	...	...	93.7	...	38.9	48.8	South Sudan
Sudan	...	...	...	...	...	...	32.4	95.4	142.3	49.3	Sudan
Togo	...	...	...	...	...	...	7.5	11.9	14.5	22.8	Togo
Tunisia	...	...	...	...	...	...	1.8	121.5	117.5	161.4	Tunisia
Uganda	37	89	93	58	69	73	94.0	143.7	121.6	134.7	Uganda
United Republic of Tanzania	4	6	6	...	...	...	1.3	203.3	131.1	107.5	United Republic of Tanzania
Zambia	...	...	...	...	...	...	2.1	36.4	104.2	137.0	Zambia
Zimbabwe	...	...	...	...	...	...	24.3	15.4	23.5	14.4	Zimbabwe

Source: UNSD, SDG Indicators Global Database

**SUSTAINABLE DEVELOPMENT GOALS/ OBJECTIFS DE DÉVELOPPEMENT DURABLE**
**7. Ensure access to affordable, reliable, sustainable and modern energy for all /  
Garantir l'accès de tous à des services énergétiques fiables, durables et modernes à un coût abordable**

Country	Proportion of population with access to electricity (%)			Proportion of population with primary reliance on clean fuels and technology (%)			Renewable energy share in the total final energy consumption (%)			Energy intensity measured in terms of primary energy and GDP (%)			Pays
	Proportion de la population ayant accès à l'électricité (%)			Proportion de la population utilisant principalement des carburants et technologies propres (%)			Part de l'énergie renouvelable dans la consommation finale d'énergie (%)			Intensité énergétique [rapport entre énergie primaire et produit intérieur brut (PIB)] (%)			
	2010	2015	2016	2005	2010	2014	2010	2015	2016	2010	2015	2016	
Algeria	98.9	99.3	99.4	>95.0	>95.0	>95.0	0.26	0.06	0.08	3.61	4.15	3.98	Algeria
Angola	33.5	42.0	40.5	29.0	39.4	47.6	56.46	53.15	54.65	3.9	4.13	3.97	Angola
Benin	34.2	40.0	41.4	<5.0	5.3	6.6	48.12	50.87	49.95	9.26	8.5	8.53	Benin
Botswana	47.8	58.5	60.7	52.0	57.8	62.5	29.94	28.41	28.41	3.35	3.34	3.08	Botswana
Burkina Faso	13.1	18.5	19.2	<5.0	6.0	7.0	81.45	72.71	72.26	6.53	5.96	5.74	Burkina Faso
Burundi	5.3	7.3	7.6	<5.0	<5.0	<5.0	95.28	91.21	89.22	13.51	8.06	8.27	Burundi
Cabo Verde	81.1	90.2	92.6	62.8	67.3	70.9	21.74	27	25.23	3.16	2.77	2.85	Cabo Verde
Cameroon	52.9	58.9	60.1	15.4	16.6	17.6	78.61	78.02	78.13	4.99	5.08	4.95	Cameroon
Central African Republic	9.8	13.4	14.0	<5.0	<5.0	<5.0	81.3	78.04	77.73	5.75	8.17	7.83	Central African Republic
Chad	6.4	7.7	8.8	<5.0	<5.0	<5.0	81.57	85.42	85.28	3.48	2.88	3.11	Chad
Comoros	63.1	75.4	77.8	<5.0	<5.0	7.0	46.41	45.36	41.92	4.77	4.69	5.02	Comoros
Congo	42.5	60.4	56.6	13.3	15.7	17.6	54.83	62.21	63.31	3.09	4.05	4.19	Congo
Côte d'Ivoire	58.6	64.1	64.3	<5.0	<5.0	5.9	75.36	64.54	62.66	7.75	7.26	6.45	Côte d'Ivoire
Democratic Republic of the Congo	12.8	16.4	17.2	18.7	18.6	18.5	96.83	95.82	97.03	19.51	19.54	19.56	Democratic Republic of the Congo
Djibouti	53.3	52.0	51.8	<5.0	6.9	10.2	32.54	14.15	28.5	4.73	2.29	2.55	Djibouti
Egypt	99.7	100.0	100.0	94.0	>95.0	>95.0	5.72	5.81	5.69	3.69	3.51	3.65	Egypt
Equatorial Guinea	65.5	67.5	67.9	16.7	19.4	21.5	5.93	10.15	12.7	2.5	1.74	1.48	Equatorial Guinea
Eritrea	39.7	45.5	46.7	7.7	11.1	13.8	81.25	80.06	80.14	4.99	4.48	4.41	Eritrea
Eswatini	45.6	63.0	65.8	<5.0	<5.0	<5.0	63.73	66.27	60.87	5.02	4.74	4.05	Eswatini
Ethiopia	25.0	33.4	42.9	60.5	67.5	73.2	94.52	92.17	91.86	18.95	13.69	13.1	Ethiopia
Gabon	84.9	90.3	91.4	<5.0	<5.0	<5.0	85.9	82.04	82.07	8.45	6.73	6.73	Gabon
Gambia, the	40.2	46.5	47.8	11.5	16.7	20.8	54.71	51.34	51.33	4.44	4.56	4.49	Gambia, the
Ghana	65.0	75.7	79.3	<5.0	<5.0	5.6	49.79	41.42	41.96	4.23	3.64	3.49	Ghana
Guinea	25.8	31.0	33.5	<5.0	<5.0	<5.0	75.71	76.27	75.11	8.66	7.15	6.66	Guinea
Guinea-Bissau	6.0	14.0	14.7	<5.0	5.4	6.2	87.81	86.85	86.45	12.8	11.84	11.34	Guinea-Bissau
Kenya	19.2	41.6	56.0	23.9	28.3	31.8	76.5	72.91	71.85	8.07	7.91	7.67	Kenya
Lesotho	18.9	27.9	29.7	<5.0	<5.0	<5.0	53.45	53.38	50.97	10.85	9.82	10.05	Lesotho
Liberia	5.2	13.8	19.8	0.0	0.0	0.0	89.37	83.98	82.91	27.07	26.03	27.87	Liberia
Libya	98.6	98.5	98.5	<5.0	<5.0	<5.0	1.57	2.04	1.64	4.69	6.58	7.01	Libya
Madagascar	16.9	19.0	22.9	<5.0	<5.0	<5.0	81.93	68.89	68.08	5.13	5.36	5.32	Madagascar
Malawi	8.7	10.8	11.0	<5.0	<5.0	<5.0	81.24	80.91	78.53	4.84	4.2	4.2	Malawi
Mali	25.4	37.6	35.1	36.4	41.0	44.7	67.29	58.85	59.43	2.78	2.82	2.68	Mali
Mauritania	32.7	39.5	41.7	93.7	>95.0	>95.0	34	32.82	34.56	3.73	3.61	3.41	Mauritania
Mauritius	98.6	98.7	98.8	93.9	>95.0	>95.0	13.66	11.54	10.34	2.76	2.61	2.61	Mauritius
Morocco	90.8	99.6	100.0	<5.0	<5.0	<5.0	13.92	11.22	11.02	3.37	3.17	3.13	Morocco
Mozambique	17.3	24.0	24.2	38.8	42.8	45.9	91.34	86.52	79.94	18.83	17.44	16.98	Mozambique
Namibia	45.4	50.7	51.8	<5.0	<5.0	<5.0	29.04	28.26	27.24	3.6	3.32	3.47	Namibia
Niger	12.7	16.6	16.2	9.4	5.2	<5.0	80.71	78.94	79.69	6.98	6.87	6.45	Niger
Nigeria	48.0	52.5	59.3	<5.0	<5.0	<5.0	87.02	82.37	82.4	6.54	5.91	6.21	Nigeria
Rwanda	9.7	22.8	29.4	22.4	26.9	30.4	90.66	86.66	85.98	6.01	4.85	4.62	Rwanda
Sao Tome and Principe	59.9	64.5	65.4	38.0	36.8	35.8	43.76	40.21	39.18	5.21	4.65	4.58	Sao Tome and Principe
Senegal	54.2	60.5	64.5	85.9	>95.0	>95.0	50.26	39.93	37.59	5.88	5.28	4.93	Senegal
Seychelles	97.0	99.7	100.0	<5.0	<5.0	<5.0	0.63	0.77	1.22	3.34	2.94	3.49	Seychelles
Sierra Leone	11.5	16.5	20.3	<5.0	6.3	9.1	84.18	78.06	77.63	7.74	7	6.67	Sierra Leone
Somalia	20.4	28.3	29.9	65.6	74.6	81.8	93.57	94.44	94.67	...	...	...	Somalia
South Africa	82.9	85.5	84.2	<5.0	<5.0	<5.0	14.61	14.1	14.44	9.41	8.32	8.54	South Africa
South Sudan	1.5	7.9	9.0	12.4	18.2	22.8	26.22	28.5	28.5	1.59	1.69	1.69	South Sudan
Sudan	35.5	38.0	38.5	30.1	33.0	35.3	61.6	64.48	61.64	4.69	4.65	4.46	Sudan
Togo	30.8	45.0	46.9	<5.0	<5.0	<5.0	65.83	71.27	71.63	16.6	14.23	13.9	Togo
Tunisia	99.5	100.0	100.0	<5.0	<5.0	6.3	12.69	12.56	12.47	3.88	3.75	3.75	Tunisia
Uganda	14.8	18.5	26.7	>95.0	>95.0	>95.0	91.61	89.06	88.59	10.18	9.79	9.72	Uganda
United Republic of Tanzania	14.8	18.5	32.8	<5.0	<5.0	<5.0	90.35	85.72	86.13	9.27	8.36	7.96	United Republic of Tanzania
Zambia	22.0	31.1	27.2	14.3	15.3	16.1	92.37	88.55	88.45	8.04	7.75	7.69	Zambia
Zimbabwe	36.1	33.7	38.2	29.5	30.5	31.3	82.57	81.8	82.9	19.43	15.65	15.36	Zimbabwe

Africa

Afrique

Source: UNSD, SDG Indicators Global Database

**SUSTAINABLE DEVELOPMENT GOALS/ OBJECTIFS DE DÉVELOPPEMENT DURABLE**
**8. Promote sustained, inclusive and sustainable economic growth, full and productive employment and decent work for all / Promouvoir une croissance économique soutenue, partagée et durable, le plein emploi productif et un travail décent pour tous**

Country	Unemployment rate, by sex and by age (%)				Proportion of children aged 5-17 years engaged in child labour		Growth rate of real GDP per employed person (%)			Total official flows disbursed for Aid for Trades (Millions of constant US\$)			Pays
	Taux de chômage par sexe et par âge (%)		Proportion d'enfants âgés de 5 à 17 ans qui travaillent		Taux de croissance annuelle du PIB réel par personne pourvue d'un emploi (%)			Flux officiels totaux décaissés dans le cadre de l'initiative Aide pour le commerce (Millions de \$ EU constants)					
	Years	Total	Years	Female/Femmes	Years	(%)	2015	2017	2018	2010	2015	2016	
Algeria	2016	25.7	2016	18.3	2012	4.7	3.6	2.5	1.4	38.3	15.6	15.6	Algeria
Angola	2004	54.3	2004	26.1	...	...	-0.8	-2.9	-1.4	75.8	234.5	17.9	Angola
Benin	2010	2.4	2010	1.1	2011	15.2	-1.2	2	2.6	190.7	167.2	146.2	Benin
Botswana	2001	39.7	2000	17.3	...	...	-4.4	-0.4	2.1	21.6	5.2	10.9	Botswana
Burkina Faso	2014	8.7	2014	9.3	2010	35.9	0.7	2.9	3.7	217.2	299.3	283.9	Burkina Faso
Burundi	2014	2.9	2008	1.1	2010	19.6	-6.9	-2.8	-2.9	110.2	89.8	80.6	Burundi
Cabo Verde	2015	61.6	2015	31.6	...	...	-1.3	1.5	1.9	147.6	53.4	40.9	Cabo Verde
Cameroon	2007	4.6	2007	3.5	2011	45.8	2.6	0.1	1.2	144.9	198.0	210.7	Cameroon
Central African Republic	...	...	...	...	2010	24.8	4.5	2.3	2.8	31.9	18.5	23.8	Central African Republic
Chad	...	...	...	...	2010	22.0	-0.8	-6.5	0.8	24.7	87.8	76.4	Chad
Comoros	2004	10	2004	4.9	2012	18.6	-2.2	-0.7	1.1	7.0	13.6	10.1	Comoros
Congo	2005	40	2005	21	2011	20.0	0.5	-6.6	0.3	17.0	27.7	24.8	Congo
Côte d'Ivoire	2012	9.8	2012	7.3	2013	24.3	6.1	4.8	4.2	168.6	218.1	166.7	Côte d'Ivoire
Democratic Republic of the Congo	2005	4.8	2005	2.2	2011	24.6	3.4	0.1	0.5	266.9	458.9	472.4	Democratic Republic of the Congo
Djibouti	...	...	...	...	2006	7.7	3	4.7	4.5	28.4	55.2	70.2	Djibouti
Egypt	2001	27.7	2000	22.7	2005	5.6	5.9	1.7	2.3	821.0	868.9	1108.9	Egypt
Equatorial Guinea	...	...	...	...	...	...	-13.1	-6.8	-6.4	0.4	0.1	0.0	Equatorial Guinea
Eritrea	...	...	...	...	...	...	2.8	0.4	0.9	22.7	10.6	11.4	Eritrea
Eswatini	2016	47.1	2016	24.4	2011	18.7	-3.7	-1.3	-2.3	9.3	26.3	33.0	Eswatini
Ethiopia	2005	3.6	2005	3.3	2012	15.1	6.6	6.6	3.9	510.5	757.0	902.2	Ethiopia
Gabon	2010	35.7	2005	22.4	2006	23.9	-0.3	-1.9	-0.3	47.6	65.7	12.2	Gabon
Gambia, the	...	...	...	...	2012	18.6	0.8	-0.5	1.4	31.8	36.5	33.5	Gambia, the
Ghana	2006	9.5	2006	4.8	2012	25.4	2.2	5.6	4.7	525.5	465.5	419.6	Ghana
Guinea	2002	5.7	2002	3.6	2014	40.8	1	9.5	3.6	57.0	53.4	82.2	Guinea
Guinea-Bissau	...	...	...	...	...	...	3.1	2.8	1.1	12.3	10.1	10.1	Guinea-Bissau
Kenya	...	...	2009	9.4	2000	13.7	2.4	1.2	2.4	351.6	945.2	831.7	Kenya
Lesotho	2008	48.6	2008	38.8	2010	14.9	0.5	2.9	1.5	24.7	14.5	9.8	Lesotho
Liberia	2010	3.3	2010	2.3	...	...	-2.9	-0.6	1.9	99.8	170.4	273.2	Liberia
Libya	2012	48.7	2012	25.1	...	...	-10.5	27	14.1	27.3	1.4	4.2	Libya
Madagascar	2003	7	2000	5.9	2014	24.4	1	0.9	1.6	117.5	131.2	152.1	Madagascar
Malawi	2013	8	2013	6.9	2012	19.3	-0.8	0.3	0.9	169.3	243.5	274.1	Malawi
Mali	2010	10.7	2004	10.9	2011	9.9	4.7	1.7	3.5	328.5	250.3	265.2	Mali
Mauritania	2012	15.2	2012	12.4	...	...	-1.5	0.1	2.1	110.3	102.1	120.4	Mauritania
Mauritius	2001	27.6	2001	11.6	...	...	2	3.3	3.6	14.7	67.8	25.1	Mauritius
Morocco	2001	18.9	2000	13	2008	17.5	4.5	4.2	1.7	664.9	971.9	1679.7	Morocco
Mozambique	2015	7.4	2015	3.7	...	...	4.5	0.3	1.6	311.7	558.2	436.8	Mozambique
Namibia	2004	41.7	2000	21.6	2009	41.8	7.1	-4	-0.2	56.1	51.7	56.5	Namibia
Niger	2001	3.2	2001	0.9	2011	23.1	0.4	1	2	117.7	106.7	199.5	Niger
Nigeria	2011	9.9	2011	3.7	2008	5.5	0.7	-2.2	-0.3	407.9	583.6	400.4	Nigeria
Rwanda	2017	22.6	2017	19.4	2014	15.0	5.8	3.1	3.7	185.0	336.9	327.0	Rwanda
Sao Tome and Principe	2012	20.8	2000	17.8	2015	18.8	0.7	0.5	2.8	4.8	15.9	8.9	Sao Tome and Principe
Senegal	2002	8.6	2006	13.6	...	...	3.5	3.3	3.4	228.4	419.3	283.4	Senegal
Seychelles	2011	11	2005	4.9	2013	38.3	...	...	...	4.3	3.0	3.8	Seychelles
Sierra Leone	2004	5.2	2004	2.3	2006	39.2	-23.1	1	3.4	103.4	65.6	100.3	Sierra Leone
Somalia	...	...	...	...	...	...	0.3	-1.5	-0.2	21.8	69.5	53.6	Somalia
South Africa	2000	53.9	2000	36	...	...	-2.3	-0.7	0.1	118.5	598.1	447.8	South Africa
South Sudan	2008	18.5	2008	13.2	2014	18.0	-3.2	-8.2	-6.3	...	133.9	70.0	South Sudan
Sudan	...	...	2008	19.3	2010	7.3	1.8	1	-1.1	249.3	265.7	56.4	Sudan
Togo	2006	6.8	2006	4.2	2014	24.2	2.3	2.7	2.8	32.2	84.4	31.3	Togo
Tunisia	2005	28.2	2000	16.1	2010	26.4	0.5	1.2	1.5	435.1	392.7	472.8	Tunisia
Uganda	2012	5.4	2003	4.5	2012	2.1	1.3	0.1	1.9	389.3	431.6	339.2	Uganda
United Republic of Tanzania	2001	5.5	2001	3	2012	18.1	3.6	3.4	3.3	688.7	852.1	741.9	United Republic of Tanzania
Zambia	...	...	2008	7.7	2008	15.5	-1	0.3	0.8	103.8	266.1	289.4	Zambia
Zimbabwe	2004	7.6	2004	4.5	...	...	-0.9	0.4	-2	73.2	57.9	66.4	Zimbabwe

**Africa**
**Afrique**

Source: UNSD, SDG Indicators Global Database

**SUSTAINABLE DEVELOPMENT GOALS/ OBJECTIFS DE DÉVELOPPEMENT DURABLE**
**9. Build resilient infrastructure, promote inclusive and sustainable industrialization and foster innovation /  
Bâtir une infrastructure résiliente, promouvoir une industrialisation durable qui profite à tous et encourager l'innovation**

Country	Manufacturing value added per capita (Constant 2010 US \$)			Manufacturing employment as a proportion of total employment (%)		Research and development expenditure as a proportion of GDP		Total official international support to infrastructure (Millions of Constant US\$)			Pays
	Valeur ajoutée dans l'industrie manufacturière par habitant (constants \$ EU de 2010)			Emploi dans l'industrie manufacturière, en proportion de l'emploi total (%)		Dépenses de recherche-développement en proportion du PIB		Montant total de l'aide publique internationale allouée aux infrastructures (Millions de \$ EU constants)			
	2015	2017	2018	Year	%	Year	%	2010	2015	2016	
Algeria	204.6	207.4	208	2017	10.72	2017	0.53	25.2	40.6	7.4	Algeria
Angola	258.7	257.3	261.9	2004	3.03	...	...	28.6	219.6	432.8	Angola
Benin	108.8	110.2	110.1	2011	15.31	...	...	144.5	120.3	93.1	Benin
Botswana	471.9	474	486	2000	8.82	2013	0.54	21.1	0.1	31.5	Botswana
Burkina Faso	49.2	48.1	47.5	2014	15.22	2014	0.22	119.4	177.4	99.8	Burkina Faso
Burundi	23.6	24.3	23.3	2014	1.77	2011	0.12	76.7	41.9	38.7	Burundi
Cabo Verde	200.5	208.3	212.5	2015	6.91	2011	0.07	136.3	64.1	45.0	Cabo Verde
Cameroon	208.3	211.7	212.6	2001	6.77	...	...	127.9	154.5	132.4	Cameroon
Central African Republic	76.7	79	81.4	...	...	...	...	25.6	10.4	13.9	Central African Republic
Chad	56.1	47.8	48.7	...	...	2016	0.32	6.0	58.6	57.8	Chad
Comoros	93.9	96.7	98.8	2004	7.33	...	...	4.8	10.0	7.4	Comoros
Congo	115.9	101.5	100.8	2005	16.46	...	...	11.7	18.8	17.4	Congo
Côte d'Ivoire	221.9	236.8	254.4	2012	5.37	...	...	107.2	185.3	93.3	Côte d'Ivoire
Democratic Republic of the Congo	67.7	68.7	66.7	2005	3.64	2009	0.08	193.2	366.1	330.6	Democratic Republic of the Congo
Djibouti	48.8	52.3	53.8	...	...	...	...	41.5	49.4	64.8	Djibouti
Egypt	406	410.3	425.2	2000	11.91	2017	0.61	1530.0	1326.5	2577.4	Egypt
Equatorial Guinea	2875.3	2993.6	3075.8	...	...	...	...	0.0	0.0	0.0	Equatorial Guinea
Eritrea	33.5	34.8	35.1	...	...	...	...	16.8	0.3	0.1	Eritrea
Eswatini	1267.9	1360.6	1320.1	2016	15.83	2015	0.27	0.8	12.4	29.8	Eswatini
Ethiopia	21.8	27.7	29.5	2005	5.33	2013	0.6	339.8	399.8	454.2	Ethiopia
Gabon	391.5	403.4	414.1	...	...	2009	0.58	60.2	79.0	23.9	Gabon
Gambia, the	26.1	25.3	25.1	2012	9.36	...	...	22.8	28.9	24.2	Gambia, the
Ghana	89.7	91.3	92.3	2006	11.36	2010	0.38	309.5	316.2	263.3	Ghana
Guinea	72.4	73	73.5	2002	2.77	...	...	45.7	38.3	57.8	Guinea
Guinea-Bissau	61.6	61.1	61.1	...	...	...	...	5.3	2.9	2.7	Guinea-Bissau
Kenya	114	116	117.8	2005	3.56	2010	0.79	238.6	1090.4	823.1	Kenya
Lesotho	142.9	140.3	143.5	2008	17.99	2015	0.05	23.7	8.9	1.8	Lesotho
Liberia	18.1	15.9	15	2010	6.44	...	...	89.0	280.1	268.9	Liberia
Libya	71.8	63.8	66.5	...	...	...	...	26.5	0.8	2.3	Libya
Madagascar	56.3	57.4	59.2	2003	5.55	2017	0.01	59.0	71.9	57.0	Madagascar
Malawi	46.4	46	46.3	...	...	...	...	71.9	109.2	113.5	Malawi
Mali	125.3	129	132.5	2014	4.96	2017	0.29	126.9	122.2	87.2	Mali
Mauritania	87	81	80.9	...	...	...	...	82.2	109.2	98.5	Mauritania
Mauritius	1233.1	1251.8	1276.4	2000	28.74	2012	0.18	88.1	91.0	115.1	Mauritius
Morocco	518.4	534.5	543	2002	12.35	2010	0.71	923.2	1311.3	2184.7	Morocco
Mozambique	45.1	45.5	45.4	2003	0.76	2015	0.34	225.7	306.7	231.0	Mozambique
Namibia	568.7	600.1	620.8	2000	5.31	2014	0.34	37.1	101.3	246.6	Namibia
Niger	24.3	24.3	23.9	2011	6.59	...	...	53.1	48.8	82.3	Niger
Nigeria	241.9	223.4	223.3	2004	9.81	2007	0.22	403.1	853.3	544.9	Nigeria
Rwanda	43	46	47.8	2002	1.27	...	...	80.6	136.2	207.1	Rwanda
Sao Tome and Principe	92.6	98.6	99.3	2003	9.96	...	...	1.9	13.8	2.9	Sao Tome and Principe
Senegal	114	112.4	111.8	2001	7.78	2015	0.75	124.1	262.2	192.6	Senegal
Seychelles	966.6	1020.6	1065.9	2011	9.33	2016	0.22	5.0	1.9	14.1	Seychelles
Sierra Leone	8.9	8.8	8.6	2003	2.56	...	...	58.1	56.5	88.1	Sierra Leone
Somalia	1.8	1.8	1.9	...	...	...	...	7.4	49.7	26.9	Somalia
South Africa	941.4	927.1	912.5	2000	14.88	2015	0.8	989.9	1084.8	1052.6	South Africa
South Sudan	...	...	...	...	...	...	...	...	62.3	33.1	South Sudan
Sudan	149.8	149.4	140.7	2011	7.78	2005	0.3	136.2	129.8	14.5	Sudan
Togo	58.2	60.5	63.5	2011	10.9	2014	0.27	7.2	83.1	20.6	Togo
Tunisia	658.5	665.1	672.3	2005	18.95	2016	0.6	860.4	832.0	765.0	Tunisia
Uganda	56.1	55.1	56.8	2003	6.1	2014	0.17	322.1	302.7	180.5	Uganda
United Republic of Tanzania	53.7	58.1	60.1	2001	1.64	2013	0.53	473.4	697.6	524.9	United Republic of Tanzania
Zambia	132.1	131.1	131.3	2000	2.76	2008	0.28	66.1	236.5	284.1	Zambia
Zimbabwe	79.7	75.6	73.2	2004	5.9	...	...	20.2	6.4	11.0	Zimbabwe

Africa

Afrique

Source: UNSD, SDG Indicators Global Database

**SUSTAINABLE DEVELOPMENT GOALS/ OBJECTIFS DE DÉVELOPPEMENT DURABLE**
**10. Reduce inequality within and among countries /  
Réduire les inégalités dans les pays et d'un pays à l'autre**

Country	Labour share of GDP, comprising wages and social protection transfers (%)		Total resource flows for development (US \$ Millions)				Pays
	Year	%	2000	2005	2010	2015	
	Part du travail dans le PIB, y compris les salaires et les transferts sociaux (%)		Montant total des ressources allouées au développement (Millions \$ EU)				
Algeria	...	...	-401.3	-1 390.4	1 300.7	2 811.4	Algeria
Angola	...	...	117.5	1 668.0	1 632.6	-1 652.9	Angola
Benin	...	...	232.9	379.9	689.2	372.2	Benin
Botswana	...	...	83.3	81.8	231.1	-73.6	Botswana
Burkina Faso	...	...	187.3	726.4	1 072.6	1 016.4	Burkina Faso
Burundi	...	...	79	372.9	691.4	260.5	Burundi
Cabo Verde	...	...	119.8	261.1	322	215.3	Cabo Verde
Cameroon	...	...	218.4	242.7	231.2	1 328.5	Cameroon
Central African Republic	...	...	50.8	90.1	229.4	465.8	Central African Republic
Chad	...	...	-224.8	389.8	502.4	614.6	Chad
Comoros	...	...	-1.4	41.4	71.3	54.3	Comoros
Congo	...	...	87.3	1 301.4	286.6	2 456.2	Congo
Côte d'Ivoire	...	...	715.6	190.8	690.5	1 814.3	Côte d'Ivoire
Democratic Republic of the Congo	...	...	193.1	1 655.9	2 579.7	2 790.7	Democratic Republic of the Congo
Djibouti	...	...	92.3	95.9	108.2	65.1	Djibouti
Egypt	...	...	3 266.2	4 755.7	6 700.6	9 784.5	Egypt
Equatorial Guinea	...	...	21.9	471.3	91.1	-122.6	Equatorial Guinea
Eritrea	...	...	185.6	348.7	160.9	85.4	Eritrea
Eswatini	...	...	35.5	51	64.4	125.1	Eswatini
Ethiopia	...	...	681.7	1 920.2	3 710.0	4 116.3	Ethiopia
Gabon	...	...	76.5	-78.4	503.6	-721.9	Gabon
Gambia, the	...	...	45.3	67.4	120.7	116.4	Gambia, the
Ghana	...	...	520.9	2 092.5	2 461.2	3 020.9	Ghana
Guinea	2010	14.9	329.9	155.6	205.9	580.3	Guinea
Guinea-Bissau	...	...	84.9	65	134.3	94.5	Guinea-Bissau
Kenya	...	...	863.4	1 070.4	1 514.1	2 539.5	Kenya
Lesotho	...	...	11	50.7	240.3	79.8	Lesotho
Liberia	...	...	631.6	-2 327.7	2 381.6	1 828.3	Liberia
Libya	...	...	-930.8	523.6	-293.1	423	Libya
Madagascar	...	...	320.9	723.3	996.9	647.8	Madagascar
Malawi	...	...	433.1	572.4	1 049.7	1 049.3	Malawi
Mali	...	...	313.6	770.7	1 119.3	1 271.1	Mali
Mauritania	...	...	222.8	190.6	373.2	358.9	Mauritania
Mauritius	2015	40.5	410.3	147	4 390.5	-651	Mauritius
Morocco	...	...	629.3	2 223.6	3 566.3	2 407.8	Morocco
Mozambique	...	...	1 177.1	1 281.5	2 899.8	2 217.5	Mozambique
Namibia	...	...	127.4	157.7	33.6	394.2	Namibia
Niger	...	...	183.8	397.4	674.3	949.9	Niger
Nigeria	...	...	-1 993.8	7 581.1	1 248.7	22 488.9	Nigeria
Rwanda	...	...	318.2	560.7	1 025.9	1 115.5	Rwanda
Sao Tome and Principe	...	...	36.3	32.1	46.4	44.4	Sao Tome and Principe
Senegal	...	...	482.8	699.6	926.5	1 132.7	Senegal
Seychelles	...	...	72.7	23.9	209.8	-109.2	Seychelles
Sierra Leone	...	...	185.1	339.1	444.9	869.7	Sierra Leone
Somalia	...	...	101.4	240.2	490	1 260.6	Somalia
South Africa	...	...	-490.6	14 784.0	4 870.0	6 316.1	South Africa
South Sudan	...	...	...	...	...	1 651.4	South Sudan
Sudan	...	...	320.3	1 850.3	2 139.7	879	Sudan
Togo	...	...	60.3	91.9	266.2	553.3	Togo
Tunisia	...	...	660.6	517.8	702.1	1 446.1	Tunisia
Uganda	...	...	830.6	1 258.0	1 857.5	2 985.0	Uganda
United Republic of Tanzania	...	...	1 229.3	1 669.0	3 047.2	2 776.5	United Republic of Tanzania
Zambia	...	...	700.9	1 559.6	790.4	1 299.2	Zambia
Zimbabwe	2014	50	212.8	399	742.5	829	Zimbabwe

**Africa**
**Afrique**

Source: UNSD, SDG Indicators Global Database

**SUSTAINABLE DEVELOPMENT GOALS/ OBJECTIFS DE DÉVELOPPEMENT DURABLE**
**11. Make cities and human settlements inclusive, safe, resilient and sustainable /  
Faire en sorte que les villes et les établissements humains soient ouverts à tous, sûrs, résilients et durables**

Country	Proportion of urban population living in slums (%)				Annual mean levels of fine particulate matter (PM2.5) in cities, population weighted, 2016 (%)	Total	Pays
	Proportion de la population urbaine vivant dans des taudis (%)						
	2000	2005	2009	2014			
Algeria	...	...	...	...	25	Algeria	
Angola	86.5	86.5	65.8	55.5	42	Angola	
Benin	74.3	71.8	69.8	61.5	28	Benin	
Botswana	...	...	...	...	19	Botswana	
Burkina Faso	66	59.5	...	65.8	37	Burkina Faso	
Burundi	...	64.3	...	57.9	49	Burundi	
Cabo Verde	...	...	...	...	...	Cabo Verde	
Cameroon	48.4	47.4	46.1	37.8	64	Cameroon	
Central African Republic	91.9	94.1	95.9	93.3	56	Central African Republic	
Chad	93.9	91.4	89.3	88.2	61	Chad	
Comoros	65.4	69	...	69.6	16	Comoros	
Congo	...	53.4	49.9	46.9	57	Congo	
Côte d'Ivoire	55.3	56.2	57	56	61	Côte d'Ivoire	
Democratic Republic of the Congo	...	76.4	61.7	74.8	19	Democratic Republic of the Congo	
Djibouti	...	...	...	65.6	46	Djibouti	
Egypt	28.1	17.1	13.1	10.6	101	Egypt	
Equatorial Guinea	...	66.3	...	66.2	32	Equatorial Guinea	
Eritrea	...	...	...	...	36	Eritrea	
Eswatini	...	...	...	32.7	36	Eswatini	
Ethiopia	88.6	81.8	76.4	73.9	36	Ethiopia	
Gabon	...	38.7	...	37	43	Gabon	
Gambia, the	...	45.4	...	34.8	22	Gambia, the	
Ghana	52.1	45.4	40.1	37.9	19	Ghana	
Guinea	57.3	45.7	...	43.3	29	Guinea	
Guinea-Bissau	...	83.1	...	82.3	17	Guinea-Bissau	
Kenya	54.8	54.8	54.7	56	22	Kenya	
Lesotho	...	35.1	53.7	50.8	6	Lesotho	
Liberia	...	...	68.3	65.7	58	Liberia	
Libya	...	...	...	...	32	Libya	
Madagascar	84.2	80.6	76.2	77.2	26	Madagascar	
Malawi	66.4	66.4	69	66.7	35	Malawi	
Mali	75.4	65.9	65.9	56.3	86	Mali	
Mauritania	...	...	...	79.9	14	Mauritania	
Mauritius	...	...	...	...	19	Mauritius	
Morocco	24.2	13.1	13.1	13.1	22	Morocco	
Mozambique	78.2	79.5	80.5	80.3	18	Mozambique	
Namibia	33.9	33.9	33.5	33.2	51	Namibia	
Niger	82.6	82.1	81.7	70.1	38	Niger	
Nigeria	69.6	65.8	62.7	50.2	51	Nigeria	
Rwanda	79.8	71.6	65.1	53.2	...	Rwanda	
Sao Tome and Principe	...	...	...	86.6	43	Sao Tome and Principe	
Senegal	48.9	43.3	38.8	39.4	13	Senegal	
Seychelles	...	...	...	...	17	Seychelles	
Sierra Leone	...	97	...	75.6	17	Sierra Leone	
Somalia	...	73.5	73.6	73.6	31	Somalia	
South Africa	33.2	28.7	23	23	32	South Africa	
South Sudan	...	...	...	95.6	53	South Sudan	
Sudan	...	...	...	91.6	20	Sudan	
Togo	...	62.1	...	51.2	24	Togo	
Tunisia	...	...	...	8	26	Tunisia	
Uganda	75	66.7	60.1	53.6	35	Uganda	
United Republic of Tanzania	70.1	66.4	63.5	50.7	80	United Republic of Tanzania	
Zambia	57.2	57.2	57.3	54	29	Zambia	
Zimbabwe	3.3	17.9	24.1	25.1	24	Zimbabwe	
<b>Africa</b>	<b>60.0</b>	<b>57.3</b>	<b>54.2</b>	<b>52.8</b>	<b>42</b>	<b>Afrique</b>	

Source: UNSD, SDG Indicators Global Database



SUSTAINABLE DEVELOPMENT GOALS/ OBJECTIFS DE DÉVELOPPEMENT DURABLE

12. Ensure sustainable consumption and production patterns /  
Établir des modes de consommation et de production durables

Country	Total material footprint (Thousands of metrics tons)			Material footprint per capita (Tonnes per capita)			Total domestic material consumption (Thousands of metrics tons)			Total domestic material consumption per capita (Tonnes per capita)			Pays
	Empreinte matérielle totale (Milliers de tonnes métriques)			Empreinte matérielle totale par habitant (Tonnes par habitant)			Consommation matérielle nationale (Milliers de tonnes métriques)			Consommation matérielle nationale par habitant (Tonnes par habitant)			
	2000	2005	2010	2000	2005	2010	2000	2005	2010	2000	2005	2010	
Algeria	63 480	81 130	115 060	2	2.4	3.1	152 162	209 021	298 421	4.8	6.2	8.1	Algeria
Angola	23 490	39 670	62 130	1.7	2.4	3.2	20 684	38 261	54 202	1.5	2.3	2.8	Angola
Benin	16 057	19 889	33 997	2.3	2.4	3.6	22 798	24 572	38 813	3.3	3	4.1	Benin
Botswana	24 600	28 490	34 310	14	15.2	17.4	17 950	20 868	25 303	10.2	11.1	12.9	Botswana
Burkina Faso	20 652	33 787	47 879	1.8	2.5	3.1	29 752	42 905	55 298	2.6	3.2	3.6	Burkina Faso
Burundi	10 005	14 489	15 440	1.5	1.9	1.7	11 253	15 682	15 952	1.7	2	1.7	Burundi
Cabo Verde	2 001	2 396	2 870	4.5	5	5.9	986	1 064	1 723	2.2	2.2	3.5	Cabo Verde
Cameroon	25 538	30 716	37 755	1.6	1.7	1.8	42 387	53 577	65 079	2.7	3	3.2	Cameroon
Central African Republic	6 697	9 067	11 280	1.8	2.3	2.6	11 267	11 791	13 359	3.1	3	3.1	Central African Republic
Chad	12 973	15 102	22 091	1.6	1.5	1.9	21 023	28 519	31 511	2.5	2.9	2.7	Chad
Comoros	...	...	...	...	...	...	963	1 209	1 177	1.8	2	1.7	Comoros
Congo	5 470	7 825	11 016	1.8	2.2	2.7	8 189	9 022	12 339	2.6	2.6	3	Congo
Côte d'Ivoire	21 220	20 365	19 240	1.3	1.2	1	45 195	43 772	48 731	2.8	2.5	2.6	Côte d'Ivoire
Democratic Republic of the Congo	83 320	94 210	112 790	1.8	1.7	1.8	87 294	96 016	109 059	1.9	1.8	1.8	Democratic Republic of the Congo
Djibouti	2 468	2 643	2 722	3.4	3.4	3.3	1 721	2 104	2 317	2.4	2.7	2.8	Djibouti
Egypt	342 160	350 700	485 100	5.2	4.9	6.2	447 126	479 339	694 027	6.8	6.7	8.9	Egypt
Equatorial Guinea	...	...	...	...	...	...	8 573	27 540	30 059	16.6	45.6	43.2	Equatorial Guinea
Eritrea	4 577	4 941	3 263	1.2	1	0.6	4 734	4 629	2 748	1.2	1	0.5	Eritrea
Eswatini	10 220	12 660	12 800	9.6	11.5	10.7	8 175	10 813	11 018	7.7	9.8	9.2	Eswatini
Ethiopia	1 787	3 485	5 710	0	0	0	136 425	180 222	231 322	1	1.2	1.3	Ethiopia
Gabon	6 032	6 351	6 441	4.9	4.6	4.1	5 113	3 498	4 284	4.2	2.5	2.8	Gabon
Gambia, the	3 242	4 495	4 243	2.6	3.1	2.5	2 604	4 159	4 836	2.1	2.9	2.9	Gambia, the
Ghana	40 254	63 300	79 610	2.1	3	3.3	97 124	116 295	141 940	5.2	5.4	5.9	Ghana
Guinea	20 020	19 896	21 793	2.3	2.1	2	41 649	51 135	49 027	4.8	5.3	4.5	Guinea
Guinea-Bissau	...	...	...	...	...	...	2 418	2 769	4 600	1.9	2	2.9	Guinea-Bissau
Kenya	88 040	103 300	124 860	2.8	2.9	3.1	74 700	103 026	135 067	2.4	2.9	3.3	Kenya
Lesotho	5 558	6 336	9 860	3	3.3	4.9	6 763	4 764	5 465	3.6	2.5	2.7	Lesotho
Liberia	2 348	2 696	4 181	0.8	0.8	1.1	4 657	8 300	9 112	1.6	2.5	2.3	Liberia
Libya	22 572	17 902	23 950	4.4	3.2	4	50 172	57 697	83 192	9.7	10.3	13.8	Libya
Madagascar	8 778	11 317	18 568	0.6	0.6	0.9	33 242	38 453	48 412	2.1	2.1	2.3	Madagascar
Malawi	11 349	11 768	17 410	1	0.9	1.2	23 381	21 661	36 304	2.1	1.7	2.4	Malawi
Mali	25 751	44 648	59 769	2.5	3.7	4.3	38 918	56 099	76 274	3.8	4.7	5.5	Mali
Mauritania	7 592	9 091	8 786	2.8	2.9	2.4	15 258	13 693	32 686	5.6	4.4	9.1	Mauritania
Mauritius	16 840	18 215	20 530	14.2	15	16.7	13 076	13 311	13 938	11	11	11.3	Mauritius
Morocco	78 780	97 000	112 800	2.7	3.2	3.6	135 038	177 571	236 411	4.7	5.9	7.5	Morocco
Mozambique	27 113	31 768	37 030	1.5	1.5	1.6	34 630	43 015	49 848	1.9	2.1	2.1	Mozambique
Namibia	10 290	13 630	13 320	5.4	6.7	6.1	8 644	16 460	14 535	4.6	8.1	6.7	Namibia
Niger	22 385	36 583	52 965	2	2.8	3.3	37 041	45 215	57 723	3.4	3.4	3.6	Niger
Nigeria	189 850	255 730	299 890	1.6	1.8	1.9	316 532	386 263	421 069	2.6	2.8	2.6	Nigeria
Rwanda	13 843	17 799	25 795	1.7	1.9	2.4	13 734	16 918	21 749	1.6	1.8	2	Rwanda
Sao Tome and Principe	900	976	1 265	6.5	6.3	7.1	400	457	563	2.9	3	3.2	Sao Tome and Principe
Senegal	20 191	30 612	37 634	2.1	2.7	2.9	29 946	42 010	51 610	3	3.7	4	Senegal
Seychelles	2 099	2 334	2 246	26.2	26.8	24.7	620	992	750	7.8	11.4	8.2	Seychelles
Sierra Leone	6 065	8 318	13 233	1.5	1.6	2.3	7 659	9 513	14 502	1.9	1.9	2.5	Sierra Leone
Somalia	28 841	35 137	33 526	3.9	4.2	3.5	32 968	38 736	40 408	4.5	4.6	4.2	Somalia
South Africa	416 200	472 000	450 000	9.3	9.8	8.8	605 975	616 024	639 635	13.5	12.8	12.4	South Africa
South Sudan	...	...	...	...	...	...	...	...	...	...	...	...	South Sudan
Sudan	...	...	...	...	...	...	146 302	193 407	200 896	4.3	4.9	4.4	Sudan
Togo	11 339	10 697	13 226	2.3	1.9	2.1	16 925	11 947	18 295	3.5	2.2	2.9	Togo
Tunisia	60 770	60 140	64 050	6.4	6	6	80 402	86 634	97 789	8.4	8.6	9.2	Tunisia
Uganda	51 298	69 142	90 770	2.1	2.4	2.7	79 048	88 905	103 829	3.3	3.1	3.1	Uganda
United Republic of Tanzania	44 050	56 640	62 330	1.3	1.5	1.4	72 001	102 665	120 774	2.1	2.6	2.7	United Republic of Tanzania
Zambia	23 684	38 550	42 710	2.3	3.4	3.2	46 402	71 226	111 165	4.6	6.2	8.4	Zambia
Zimbabwe	17 080	13 240	13 850	1.4	1	1.1	45 594	38 255	42 400	3.7	3	3.2	Zimbabwe
<b>Africa</b>	<b>1 959 868</b>	<b>2 341 175</b>	<b>2 802 092</b>	<b>2.6</b>	<b>2.8</b>	<b>2.9</b>	<b>3 197 593</b>	<b>3 781 997</b>	<b>4 631 546</b>	<b>3.9</b>	<b>4</b>	<b>4.4</b>	<b>Afrique</b>

Source: UNSD, SDG Indicators Global Database

**SUSTAINABLE DEVELOPMENT GOALS/ OBJECTIFS DE DÉVELOPPEMENT DURABLE**
**13. Take urgent action to combat climate change and its impacts/  
Prendre d'urgence des mesures pour lutter contre les changements climatiques et leurs répercussions**

Country	Number of deaths, missing persons and directly affected persons attributed to disasters per 100,000 population		Number of countries that adopt and implement national disaster risk reduction strategies in line with the Sendai Framework for Disaster Risk Reduction 2015–2030		Pays
	Year/ Année	Number/Nombre	Year/ Année	Number/Nombre	
Algeria	...	...	2013	1	Algeria
Angola	...	...	...	...	Angola
Benin	...	...	2015	1	Benin
Botswana	...	...	...	...	Botswana
Burkina Faso	2016	2	2015	1	Burkina Faso
Burundi	...	...	2015	1	Burundi
Cabo Verde	...	...	2015	1	Cabo Verde
Cameroon	...	...	2015	1	Cameroon
Central African Republic	...	...	...	...	Central African Republic
Chad	...	...	...	...	Chad
Comoros	2013	4	...	...	Comoros
Congo	...	...	...	...	Congo
Côte d'Ivoire	...	...	2015	1	Côte d'Ivoire
Democratic Republic of the Congo	...	...	2013	1	Democratic Republic of the Congo
Djibouti	2012	28	2013	1	Djibouti
Egypt	2010	68	...	...	Egypt
Equatorial Guinea	...	...	...	...	Equatorial Guinea
Eritrea	...	...	...	...	Eritrea
Eswatini	2010	62	2013	1	Eswatini
Ethiopia	...	...	2015	1	Ethiopia
Gabon	...	...	2015	1	Gabon
Gambia, the	...	...	2013	1	Gambia, the
Ghana	...	...	2015	1	Ghana
Guinea	2016	32	...	...	Guinea
Guinea-Bissau	2016	582	2013	1	Guinea-Bissau
Kenya	...	...	2015	1	Kenya
Lesotho	2014	3	...	...	Lesotho
Liberia	...	...	...	...	Liberia
Libya	2015	215	2015	1	Libya
Madagascar	...	...	2013	1	Madagascar
Malawi	2014	7	2015	1	Malawi
Mali	...	...	...	...	Mali
Mauritania	2014	10	2015	1	Mauritania
Mauritius	2014	1	2015	1	Mauritius
Morocco	2012	28	2013	1	Morocco
Mozambique	...	...	...	...	Mozambique
Namibia	2013	426	2013	1	Namibia
Niger	...	...	2015	1	Niger
Nigeria	2016	35	2013	1	Nigeria
Rwanda	...	...	...	...	Rwanda
Sao Tome and Principe	2015	1	2015	1	Sao Tome and Principe
Senegal	2011	2	2015	1	Senegal
Seychelles	2015	8	...	...	Seychelles
Sierra Leone	...	...	...	...	Sierra Leone
Somalia	...	...	2015	1	Somalia
South Africa	...	...	...	...	South Africa
South Sudan	...	...	...	...	South Sudan
Sudan	...	...	2015	1	Sudan
Togo	...	...	2013	1	Togo
Tunisia	2014	161	2015	1	Tunisia
Uganda	2013	2	2013	1	Uganda
United Republic of Tanzania	2014	6	...	...	United Republic of Tanzania
Zambia	...	...	...	...	Zambia
Zimbabwe	...	...	2015	1	Zimbabwe

**Africa**
**Afrique**

Source: UNSD, SDG Indicators Global Database

**SUSTAINABLE DEVELOPMENT GOALS/ OBJECTIFS DE DÉVELOPPEMENT DURABLE**
**14. Conserve and sustainably use the oceans, seas and marine resources for sustainable development /  
 Conserver et exploiter de manière durable les océans, les mers et les ressources marines aux fins du développement durable**

Coverage of protected areas in relation to marine areas (%)

Proportion de la surface maritime couverte par des aires marines protégées (%)

Country	2018	Pays
Algeria	0.1	Algeria
Angola	0.0	Angola
Benin	...	Benin
Botswana	...	Botswana
Burkina Faso	...	Burkina Faso
Burundi	...	Burundi
Cabo Verde	0.0	Cabo Verde
Cameroon	3.4	Cameroon
Central African Republic	...	Central African Republic
Chad	...	Chad
Comoros	0.0	Comoros
Congo	3.1	Congo
Côte d'Ivoire	0.1	Côte d'Ivoire
Democratic Republic of the Congo	0.2	Democratic Republic of the Congo
Djibouti	0.2	Djibouti
Egypt	5.0	Egypt
Equatorial Guinea	0.3	Equatorial Guinea
Eritrea	...	Eritrea
Eswatini	...	Eswatini
Ethiopia	...	Ethiopia
Gabon	28.7	Gabon
Gambia, the	0.1	Gambia, the
Ghana	0.1	Ghana
Guinea	0.5	Guinea
Guinea-Bissau	10.0	Guinea-Bissau
Kenya	0.8	Kenya
Lesotho	...	Lesotho
Liberia	0.1	Liberia
Libya	0.6	Libya
Madagascar	0.7	Madagascar
Malawi	...	Malawi
Mali	...	Mali
Mauritania	4.2	Mauritania
Mauritius	0.0	Mauritius
Morocco	0.3	Morocco
Mozambique	2.2	Mozambique
Namibia	1.7	Namibia
Niger	...	Niger
Nigeria	0.0	Nigeria
Rwanda	...	Rwanda
Sao Tome and Principe	0.0	Sao Tome and Principe
Senegal	1.1	Senegal
Seychelles	0.0	Seychelles
Sierra Leone	0.5	Sierra Leone
Somalia	...	Somalia
South Africa	11.3	South Africa
South Sudan	...	South Sudan
Sudan	16.0	Sudan
Togo	0.2	Togo
Tunisia	1.0	Tunisia
Uganda	...	Uganda
United Republic of Tanzania	3.0	United Republic of Tanzania
Zambia	...	Zambia
Zimbabwe	...	Zimbabwe
<b>Africa</b>		<b>Afrique</b>

Source: UNSD, SDG Indicators Global Database

**SUSTAINABLE DEVELOPMENT GOALS/ OBJECTIFS DE DÉVELOPPEMENT DURABLE**

**15. Protect, restore and promote sustainable use of terrestrial ecosystems, sustainably manage forests, combat desertification, and halt and reverse land degradation and halt biodiversity loss /  
Préserver et restaurer les écosystèmes terrestres en veillant à les exploiter de façon durable, gérer durablement les forêts, lutter contre la désertification, enrayer et inverser le processus de dégradation des terres et mettre fin à l'appauvrissement de la biodiversité**

Country	Forest area as a proportion of total land area (%)			Proportion of important sites for terrestrial biodiversity that are covered by protected areas (%)			Red List Index			Total official development assistance for biodiversity on conservation and sustainable use of biodiversity and ecosystems (US \$ Millions)			Pays
	2000	2010	2015	2000	2015	2018	2000	2015	2019	2010	2015	2016	
Algeria	0.7	0.8	0.8	23.6	40.2	40.2	0.91	0.90	0.90	3.88	14.12	2.45	Algeria
Angola	47.9	46.9	46.4	28.4	28.4	28.4	0.93	0.93	0.93	8.83	6.49	1.10	Angola
Benin	44.9	40.4	38.2	77.4	77.4	77.4	0.91	0.91	0.91	3.38	70.68	2.25	Benin
Botswana	22.1	20.0	19.1	51.1	51.1	51.1	0.98	0.98	0.98	0.20	2.77	2.97	Botswana
Burkina Faso	22.8	20.6	19.6	66.7	71.8	71.8	0.99	0.99	0.99	42.97	71.15	74.26	Burkina Faso
Burundi	7.7	9.9	10.7	56.5	67.3	67.3	0.92	0.92	0.92	4.66	12.83	4.58	Burundi
Cabo Verde	20.4	21.1	22.3	0.0	13.0	13.0	0.87	0.89	0.89	5.84	29.70	0.56	Cabo Verde
Cameroon	46.8	42.1	39.8	15.5	35.3	35.3	0.84	0.84	0.84	13.77	45.19	22.13	Cameroon
Central African Republic	36.0	35.7	35.6	74.2	74.4	74.4	0.94	0.94	0.94	0.08	5.91	6.42	Central African Republic
Chad	5.0	4.4	3.9	67.3	70.6	70.6	0.93	0.92	0.92	18.59	7.56	40.10	Chad
Comoros	24.2	21.0	19.9	6.3	13.0	13.0	0.84	0.78	0.76	0.98	0.01	0.04	Comoros
Congo	66.0	65.6	65.4	36.6	71.7	74.3	0.98	0.98	0.98	3.09	70.45	112.31	Congo
Côte d'Ivoire	16.0	12.5	10.7	71.2	71.2	71.2	0.89	0.89	0.89	15.78	30.52	17.10	Côte d'Ivoire
Democratic Republic of the Congo	69.4	68.0	67.3	43.3	46.6	52.7	0.89	0.89	0.89	29.97	257.24	71.56	Democratic Republic of the Congo
Djibouti	0.2	0.2	0.2	0.0	0.9	0.9	0.86	0.82	0.81	56.98	0.32	5.99	Djibouti
Egypt	0.1	0.1	0.1	32.2	40.3	40.3	0.95	0.92	0.91	0.13	0.32	0.16	Egypt
Equatorial Guinea	62.1	58.0	55.9	100.0	100.0	100.0	0.82	0.81	0.81	1.75	0.06	0.12	Equatorial Guinea
Eritrea	15.6	15.2	15.0	13.3	13.3	13.3	0.95	0.92	0.90	1.11	0.00	1.37	Eritrea
Eswatini	30.1	32.7	34.1	30.0	30.6	30.6	0.82	0.82	0.82	187.46	302.15	137.16	Eswatini
Ethiopia	13.7	12.3	12.5	17.6	18.6	18.6	0.84	0.84	0.84	27.64	9.04	42.96	Ethiopia
Gabon	85.4	85.4	89.3	11.4	61.2	61.7	0.96	0.96	0.96	5.67	0.00	0.00	Gabon
Gambia, the	45.6	47.4	48.2	28.9	34.6	34.6	0.98	0.98	0.98	18.63	34.33	50.81	Gambia, the
Ghana	39.2	40.4	41.0	85.6	85.6	85.6	0.85	0.84	0.84	1.43	4.80	3.57	Ghana
Guinea	28.1	26.6	25.9	63.0	78.9	78.9	0.90	0.90	0.89	1.20	5.23	1.02	Guinea
Guinea-Bissau	75.4	71.9	70.1	50.4	52.6	52.6	0.96	0.96	0.96	44.67	190.18	43.44	Guinea-Bissau
Kenya	6.2	7.4	7.8	30.5	35.1	35.1	0.85	0.81	0.79	...	...	0.00	Kenya
Lesotho	1.4	1.4	1.6	16.4	16.7	16.7	0.95	0.95	0.95	0.32	24.15	72.02	Lesotho
Liberia	48.1	44.9	43.4	5.0	15.9	15.9	0.90	0.89	0.89	18.05	1.23	0.00	Liberia
Libya	0.1	0.1	0.1	4.6	4.6	4.6	0.97	0.97	0.97	0.02	62.20	25.52	Libya
Madagascar	22.4	21.6	21.4	16.5	22.9	24.6	0.85	0.80	0.78	3.34	36.85	35.10	Madagascar
Malawi	37.8	34.3	33.4	83.4	83.4	83.4	0.81	0.81	0.81	67.07	85.91	34.96	Malawi
Mali	4.8	4.2	3.9	5.8	33.8	33.8	0.99	0.98	0.98	47.90	14.31	3.52	Mali
Mauritania	0.3	0.2	0.2	14.6	14.6	14.6	0.98	0.98	0.98	12.16	0.31	0.32	Mauritania
Mauritius	20.6	18.9	19.0	8.5	9.3	9.3	0.50	0.42	0.39	92.37	91.12	64.17	Mauritius
Morocco	11.2	12.7	12.6	4.7	51.9	51.9	0.90	0.89	0.89	6.61	86.18	62.18	Morocco
Mozambique	52.4	49.6	48.2	17.1	26.1	26.1	0.87	0.83	0.82	86.81	14.89	28.85	Mozambique
Namibia	9.8	8.9	8.4	30.8	83.5	83.5	0.97	0.97	0.97	31.76	49.83	3.56	Namibia
Niger	1.0	1.0	0.9	12.4	46.3	46.3	0.96	0.94	0.94	10.64	175.24	10.61	Niger
Nigeria	14.4	9.9	7.7	56.1	79.6	79.6	0.88	0.87	0.87	2.75	68.00	61.64	Nigeria
Rwanda	13.9	18.1	19.5	40.9	46.5	46.5	0.85	0.85	0.85	15.94	0.41	0.36	Rwanda
Sao Tome and Principe	58.3	55.8	55.8	0.0	76.3	76.3	0.78	0.79	0.78	0.60	174.36	156.19	Sao Tome and Principe
Senegal	46.2	44.0	43.0	36.0	38.7	43.0	0.96	0.94	0.94	67.15	0.15	0.11	Senegal
Seychelles	88.4	88.4	88.4	18.9	19.2	19.2	0.71	0.67	0.66	0.40	15.43	9.14	Seychelles
Sierra Leone	40.5	37.8	42.2	48.0	68.8	68.8	0.92	0.91	0.91	5.11	39.37	5.55	Sierra Leone
Somalia	12.0	10.8	10.1	0.0	0.0	0.0	0.95	0.91	0.90	1.32	10.77	121.89	Somalia
South Africa	7.6	7.6	7.6	26.1	30.3	30.7	0.82	0.78	0.77	...	18.53	10.93	South Africa
South Sudan	11.3	11.3	11.3	29.8	33.6	33.6	0.94	0.93	0.93	9.80	...	...	South Sudan
Sudan	11.7	10.8	10.3	9.1	18.6	25.0	0.98	0.94	0.93	25.16	6.76	10.57	Sudan
Togo	8.9	5.3	3.5	75.0	97.0	97.0	0.85	0.85	0.85	6.32	0.85	20.76	Togo
Tunisia	5.4	6.4	6.7	14.3	40.2	40.2	0.97	0.97	0.97	6.39	4.72	194.31	Tunisia
Uganda	19.3	13.7	10.4	62.8	75.7	75.7	0.80	0.76	0.75	101.60	102.28	64.23	Uganda
United Republic of Tanzania	58.6	54.1	52.0	50.5	64.0	64.0	0.78	0.71	0.68	40.93	164.97	48.33	United Republic of Tanzania
Zambia	68.8	66.5	65.4	44.9	48.4	48.4	0.88	0.88	0.88	14.82	50.79	23.70	Zambia
Zimbabwe	48.8	40.4	36.4	59.4	85.9	85.9	0.80	0.79	0.79	39.30	5.00	17.17	Zimbabwe
<b>Africa</b>	<b>22.3</b>	<b>21.2</b>	<b>20.7</b>										<b>Afrique</b>

Source: UNSD, SDG Indicators Global Database

**SUSTAINABLE DEVELOPMENT GOALS/ OBJECTIFS DE DÉVELOPPEMENT DURABLE**
**16. Promote peaceful and inclusive societies for sustainable development, provide access to justice for all and build effective, accountable and inclusive institutions at all levels /**
**Promouvoir l'avènement de sociétés pacifiques et ouvertes à tous aux fins du développement durable, assurer l'accès de tous à la justice et mettre en place, à tous les niveaux, des institutions efficaces, responsables et ouvertes à tous**

Country	Years	Number of victims of intentional homicide per 100,000 population	Proportion of children under 5 years of age whose births have been registered with a civil authority	Unsentenced detainees as a proportion of overall prison population (%)		Proportion of firms experiencing at least one bribe payment request		Pays	
		Nombre de victimes d'homicide volontaire pour 100 000 habitants	Proportion d'enfants de moins de 5 ans ayant été enregistrés par une autorité d'état civil	2005	2016	Years	(%)		
Algeria	2015	1.4	2013	99.6	35.46	7.68	2010	51.3	Algeria
Angola	2012	4.9	2016	25.0	63.69	45.76	2016	14.5	Angola
Benin	2015	6.2	2014	84.8	...	...	2010	8.4	Benin
Botswana	2010	15.0	2017	87.5	52.95	23.98	2009	9.8	Botswana
Burkina Faso	2015	0.4	2010	76.9	47.37	46.64	2014	30.3	Burkina Faso
Burundi	2016	6.0	2017	83.5	64.89	52.3	2009	2	Burundi
Cabo Verde	2016	11.5	2010	91.4	...	...	2016	26.7	Cabo Verde
Cameroon	2012	4.2	2014	66.1	76.15	59	2011	21	Cameroon
Central African Republic	2015	14.1	2010	61.0	...	...	2009	35	Central African Republic
Chad	2015	9.0	2015	12.0	...	...	...	...	Chad
Comoros	2015	7.7	2012	87.3	...	...	2009	37.5	Comoros
Congo	2015	9.3	2015	95.9	...	...	2016	25.3	Congo
Côte d'Ivoire	2015	11.6	2016	71.7	...	...	2013	56.5	Côte d'Ivoire
Democratic Republic of the Congo	2015	13.6	2014	24.6	...	...	2013	11.1	Democratic Republic of the Congo
Djibouti	2015	6.5	2006	91.7	...	...	2016	15.2	Djibouti
Egypt	2012	2.5	2014	99.4	...	...	...	...	Egypt
Equatorial Guinea	2015	2.3	2011	53.5	...	...	2009	0	Equatorial Guinea
Eritrea	2015	8.0	...	...	...	...	2016	6.7	Eritrea
Eswatini	2010	17.3	2014	53.5	...	...	2015	26.8	Eswatini
Ethiopia	2015	7.6	2016	2.7	...	...	2009	23.2	Ethiopia
Gabon	2015	8.0	2012	89.6	...	...	2006	25.1	Gabon
Gambia, the	2015	9.1	2013	72.0	...	...	2013	18.7	Gambia, the
Ghana	2011	1.7	2014	70.5	30.61	12.79	2016	7.9	Ghana
Guinea	2015	8.8	2016	74.6	...	...	2006	27.6	Guinea
Guinea-Bissau	2015	9.6	2014	23.7	...	...	2013	26.4	Guinea-Bissau
Kenya	2015	5.6	2014	66.9	49.93	39.89	2016	14.6	Kenya
Lesotho	2015	41.3	2014	43.3	18.99	19.49	2017	56.1	Lesotho
Liberia	2012	3.2	2013	24.6	...	...	...	...	Liberia
Libya	2015	2.5	...	...	68.54	90.01	2013	32.9	Libya
Madagascar	2015	7.7	2013	83.0	88.76	53.2	2014	24.2	Madagascar
Malawi	2012	1.7	2014	5.6	30.39	16.13	2016	33.7	Malawi
Mali	2015	10.9	2015	87.2	...	...	2014	28.9	Mali
Mauritania	2015	9.9	2015	65.6	...	...	2009	3.9	Mauritania
Mauritius	2016	1.8	...	...	35.91	38.79	2013	37.2	Mauritius
Morocco	2015	1.2	2018	96.1	51.79	41.91	2007	12.4	Morocco
Mozambique	2011	3.4	2015	55.0	75.32	32.31	2014	9.1	Mozambique
Namibia	2012	17.1	2016	78.1	...	...	2017	7.8	Namibia
Niger	2012	4.4	2012	63.9	...	...	2014	28.9	Niger
Nigeria	2015	9.9	2017	46.9	72.72	66.29	2011	6.9	Nigeria
Rwanda	2015	2.5	2015	56.0	...	...	...	...	Rwanda
Sao Tome and Principe	2011	3.4	2014	95.2	46.45	2.25	2014	11.1	Sao Tome and Principe
Senegal	2015	7.4	2017	77.4	8.26	48.56	...	...	Senegal
Seychelles	2016	12.7	...	...	...	...	2017	46.1	Seychelles
Sierra Leone	2015	1.7	2017	81.1	14.9	53.42	...	...	Sierra Leone
Somalia	2015	4.3	2006	3.0	...	...	2007	4.2	Somalia
South Africa	2015	33.8	2017	88.6	26.47	28.28	2014	48	South Africa
South Sudan	2012	13.9	2010	35.4	...	...	2014	17.6	South Sudan
Sudan	...	...	2014	67.3	...	...	2016	7	Sudan
Togo	2015	9.0	2014	78.1	...	...	2013	10.3	Togo
Tunisia	2012	3.1	2012	99.2	...	...	2013	22	Tunisia
Uganda	2014	11.5	2016	32.2	60.7	54.19	2013	20.8	Uganda
United Republic of Tanzania	2015	7.0	2016	26.4	57.03	50.15	2013	15.8	United Republic of Tanzania
Zambia	2015	5.3	2014	11.3	44.61	34.65	2016	17.5	Zambia
Zimbabwe	2012	6.7	2017	38.2	30.22	17.74	...	...	Zimbabwe

**Africa**
**Afrique**

Source: UNSD, SDG Indicators Global Database

**SUSTAINABLE DEVELOPMENT GOALS/ OBJECTIFS DE DÉVELOPPEMENT DURABLE**
**17. Strengthen the means of implementation and revitalize the Global Partnership for Sustainable Development / Renforcer les moyens de mettre en oeuvre le Partenariat mondial pour le développement durable et le revitaliser**

Country	Financial and technical assistance disbursed to developing countries (Constant US\$ Billions) Engagements d'aide financière et technique contractés en faveur des pays en développement (Milliards de \$EU constants)			Countries with a national statistical plan that is fully funded and under implementation Pays ayant un plan statistique national intégralement financé et en cours de mise en oeuvre		Total amount of all resources made available to strengthen statistical capacity (Thousands of US\$) Montant total de l'ensemble des ressources allouées au renforcement des capacités statistiques (Milliers de \$ EU)			Countries that have conducted at least one population and housing census in the last 10 years Pays qui ont procédé à au moins un recensement de la population et de l'habitat au cours des 10 dernières années		Pays
	2000	2010	2014	Years	Number/ Nombre	2006	2010	2014	Years	Number/ Nombre	
Algeria	389.8	32.3	53.7	2015	0	207	203.5	1.6	2008	1	Algeria
Angola	59	27	30.4	2015	1	195.9	151.4	...	2014	1	Angola
Benin	79	97.5	89.9	2015	1	278.8	12	165.2	2013	1	Benin
Botswana	25	46.2	48.1	...	1	47.6	441.6	54.7	2011	1	Botswana
Burkina Faso	239.6	160.3	93.9	2015	1	2 538.1	214.2	3 159.6	...	...	Burkina Faso
Burundi	15	77.6	100.3	2014	1	336.5	2 705.5	376.3	2008	1	Burundi
Cabo Verde	24.6	45.3	15.7	2015	1	1 697.7	162.3	881.5	2010	1	Cabo Verde
Cameroon	118	64.7	62.7	2015	1	752.6	...	1 281.8	...	...	Cameroon
Central African Republic	27	16.2	44.4	2015	1	220.4	22	...	...	...	Central African Republic
Chad	101.2	40	41.4	2015	0	120.9	32.9	368.4	2009	1	Chad
Comoros	9.3	10.9	20	2014	1	421.1	362.6	...	...	...	Comoros
Congo	21.3	12.6	19.3	2015	0	141.7	5 806.4	5 443.2	2007	1	Congo
Côte d'Ivoire	55.8	93.9	164.3	2015	0	422.6	109.2	13 191.3	2014	1	Côte d'Ivoire
Democratic Republic of the Congo	18.1	205	268.6	2015	1	1 470.4	350.1	24 917.2	...	...	Democratic Republic of the Congo
Djibouti	19.6	18.5	12.4	2015	0	302.5	411.9	652.2	2009	1	Djibouti
Egypt	256.6	678.4	240.9	2011	0	283.9	9	150.7	...	...	Egypt
Equatorial Guinea	2.7	11.6	2.5	2010	1	18.5	614.7	70.9	2015	1	Equatorial Guinea
Eritrea	78	21.2	9.5	2014	0	191.1	121.1	174.1	...	...	Eritrea
Eswatini	4.6	8.7	5.8	2015	0	90	11 542.9	...	2007	1	Eswatini
Ethiopia	114.1	359.8	527	2015	1	4 375.2	1.2	30 438.0	2007	1	Ethiopia
Gabon	46.1	56.4	10	2015	0	79.7	21	...	2013	1	Gabon
Gambia, the	16.4	14.5	14.1	2012	0	704	3 166.0	164.1	2013	1	Gambia, the
Ghana	167.9	403.8	250.2	2014	1	793.6	234.4	865.2	2010	1	Ghana
Guinea	66.6	18.2	77.4	2015	0	100.1	63.1	1 500.0	2014	1	Guinea
Guinea-Bissau	22.7	22.1	16.2	2011	0	277.5	91.5	6 647.2	2009	1	Guinea-Bissau
Kenya	211.9	243.7	355.5	2015	1	7 270.5	392.6	105	2009	1	Kenya
Lesotho	28.1	27.9	14.2	2015	1	652.7	410.5	111.6	2016	1	Lesotho
Liberia	4.4	62.5	74.7	2014	0	82.5	...	1 326.8	2008	1	Liberia
Libya	...	1.8	22.6	2011	0	10.8	417.4	...	...	...	Libya
Madagascar	81	67.1	86.8	2015	1	360.9	2 089.4	7 960.7	...	...	Madagascar
Malawi	122.4	120	116.3	2015	1	3 915.4	2 430.1	2 480.7	2008	1	Malawi
Mali	137.7	196.2	111.6	2015	1	4 587.4	25.4	2 728.1	2009	1	Mali
Mauritania	60.5	44.6	50.6	2015	0	224.3	16.7	1 690.4	2013	1	Mauritania
Mauritius	19	42.8	14.5	2012	0	...	2 014.7	...	2011	1	Mauritius
Morocco	540.2	303.5	430.1	2012	0	567	1 389.5	7 426.8	2014	1	Morocco
Mozambique	324.9	383.7	349.3	2015	1	7 952.9	1 317.9	13 326.1	2007	1	Mozambique
Namibia	40.7	33.6	50	2015	1	206	1 078.1	31.5	2011	1	Namibia
Niger	49.9	69.9	93.7	2015	1	1 182.9	1 718.1	3 125.7	2012	1	Niger
Nigeria	209.3	412.3	421.8	2014	0	5 982.0	12 271.9	720.5	...	...	Nigeria
Rwanda	119.8	138.4	106	2014	1	442.8	69.4	40 042.2	2012	1	Rwanda
Sao Tome and Principe	14.5	6.2	6.7	2015	0	370.5	82	...	2012	1	Sao Tome and Principe
Senegal	231.1	165.6	153.6	2015	0	343.6	...	2 360.0	2013	1	Senegal
Seychelles	2.9	10.5	8.1	2011	1	...	184.2	...	2010	1	Seychelles
Sierra Leone	81.5	57.8	91	2012	0	2 019.2	99.3	1 600.0	2015	1	Sierra Leone
Somalia	1.9	22.5	108.6	...	0	314.6	284	827	...	...	Somalia
South Africa	205.3	93.4	251	2015	1	108.2	...	...	2011	1	South Africa
South Sudan	...	...	97.3	2015	1	...	1 432.8	10 782.4	2008	1	South Sudan
Sudan	33.7	214.8	45.6	2015	1	4 811.4	15.7	355.1	2008	1	Sudan
Togo	23.5	18.3	28.7	2015	0	265.7	34.5	3 075.3	2010	1	Togo
Tunisia	65	144.3	148.9	2012	0	272.3	3 638.9	1.2	2014	1	Tunisia
Uganda	342.2	189	203.7	2015	1	858.3	6 546.7	826.9	2014	1	Uganda
United Republic of Tanzania	296.4	546.9	452.4	2014	1	1 486.5	102.9	11 367.3	2012	1	United Republic of Tanzania
Zambia	401	113.9	139.9	2015	1	672	604.3	3 808.2	2010	1	Zambia
Zimbabwe	75	31.7	52.7	2015	1	210.5	604.3	332.5	2012	1	Zimbabwe

Africa

Afrique

Source: UNSD, SDG Indicators Global Database

Part  
Partie **2**

Country Tables  
Tableaux par pays

AREA (km2)	2 381 740		SUPERFICIE (KM2)
CAPITAL CITY	Algiers	Alger	CAPITALE
CURRENCY	Algerian Dinar	Dinar algérien	MONNAIE

## I SOCIAL AND DEMOGRAPHIC INDICATORS — INDICATEURS DEMOGRAPHIQUES ET SOCIAUX

	Year Année	Value Valeur	Charts Graphiques	Population
<b>Population ('000)</b>				<b>Population</b>
Both sexes	2017	41,800	<p><b>Population by age group - 2016</b> Population par groupe d'âge - 2016</p>	Les deux sexes
Male	...	...		masculin
Female	...	...		féminin
Average annual growth rate	2016	2.2		Taux de croissance annuel
Active Population ('000)	2017	12,298		Population active ('000)
Population by age group ('000)				Population par groupe d'âge ('000)
0-14 years	2016	11,954		0-14 ans
15-64 years	2016	26,434		15-64 ans
65+ years	2016	2,448		65+ ans
Econ. active pop. in agric. (as % of Total)	2017	10.1		Participation de la population active agricole (%)
Crude birth rate	2016	26.1		Taux brut de natalité
Crude death rate	2016	4.4		Taux brut de mortalité
Total fertility rate	2016	3.1		Indice synthétique de fécondité
Proportion of urban population	2008	65.9		Part de la population urbaine
Life Expectancy at Birth - Total (years)	2016	77.6		Espérance de vie à la naissance - Totale (ans)
Dependency Ratio - Total (%)	2016	61.8		Taux de dépendance - Total (%)
<b>Health</b>				<b>Santé</b>
Percentage of children under-five and underweight	2005	3.7		% d'enfants de moins de cinq ans avec insuffisance pondérale
Prevalence of undernourishment	2006	6.8		Prévalence de la malnutrition
Under five mortality rate (both sexes, per 1000)	2016	25.4		Taux de mortalité de moins de 5 ans (les deux sexes, pour 1000)
Infant mortality rate (both sexes) per 1000	2016	20.9		Taux de mortalité infantile (les deux sexes) par 1000
Percentage of children provided the vaccines :				Pourcentage d'enfants vaccinés :
BCG	2006	99.0	<p><b>Percentage of children provided vaccines : - 2006</b> Pourcentage d'enfants vaccinés : - 2006</p>	BCG
DPT3	2006	95.0		DTC3
Polio	...	...		polio
Measles	2006	91.0		rougeole
Percentage of mothers provided at least one antenatal care (%)	2006	89.4		Pourcentage de mères ayant au moins reçu un soin prénatal (%)
Percentage of deliveries attended by skilled health personnel	2006	95.2		% d'accouchements assistés par un personnel de santé qualifié
Number of doctors (per 10,000 population)	2016	18.3		Nombre de médecins (pour 10.000 habitants)
Number of nurses (per 10,000 population)	2016	22.4		Nombre d'infirmières (pour 10.000 habitants)
Hospital beds - Total (per 10 000 population)	2016	16.0		Nombre de lits d'hôpitaux - Total (pour 10 000)
Births registered (per 1 000)	2016	26.1		Naiss.s enregistrées (pour 1000)
Deaths registered (per 1 000)	2016	4.1		Décès enregistrés (pour 1000)
Mortality rate, neonatal ( per 1000 live births)	2006	18.8		Le taux de mortalité néonatale (pour 1000 naissances vivantes)
Public expenditure on Health (% of budget)	2006	7.8		Dépenses publiques consacrées à la santé (% du budget)
<b>Education</b>				<b>Education</b>
Enrolment in primary education (both sexes) (000)	2016	4,232		Scolarisation dans le primaire (000)
Female	2016	2,016		Féminine
Enrolment in secondary education (both sexes) (000)	2016	2,686		Scolarisation dans le secondaire (000)
Female	2016	1,289		Féminine
Enrolment in tertiary education (both sexes) (000)	2016	1286.6		Scolarisation dans le tertiaire (000)
Female	2016	728.7		Féminine
Literacy rate (Both sexes)	2008	77.4		Taux d'alphabétisation (deux sexes)
Male	2008	84.1	<p><b>Literacy rate (%) - 2008</b> Taux d'alphabétisation - 2008</p>	Masculin
Female	2008	70.6		Féminin
Pupil teacher ratio	2016	19.0		Ratio élève-enseignant
Public expenditure on education (% of budget)	...	...		Dépenses publiques consacrées à l'enseignement (% du budget)
<b>Poverty</b>				<b>Pauvreté</b>
GNI Per Capita (US\$)	2014	5,480.0		RNB par habitant, (\$ PPA inter. courants)
Human Poverty Index (HPI-1) Value (%)	2007	17.5		Valeur de l'Indice de pauvreté (IPH-1) (%)
Population below Inter. Poverty Line ( \$1.9/day) (%)	...	...		Population sous le seuil inter. de pauvreté (2\$/Jour) (%)
Share of Income Held by Richest 10%	...	...		% de revenu des 10% plus riches
Share of Income Held by Poorest 10%	...	...		% de revenu des 10% plus pauvres
Gini's index	...	...		Indice de GINI



**II NATIONAL ACCOUNTS — COMPTES NATIONAUX**

	2010	2011	2012	2013	2014	2015	2016	2017	2018	
<b>GROSS DOMESTIC PRODUCT BY KIND OF ECONOMIC ACTIVITY AT CURRENT PRICES ALGERIAN DINAR (MILLIONS)</b>										
<b>PRODUIT INTERIEUR BRUT PAR BRANCHE D'ACTIVITE ECONOMIQUE AUX PRIX COURANTS DINAR ALGERIEN (MILLIONS)</b>										
Agriculture, forestry and fishing	1 015 258	1 183 216	1 421 693	1 640 006	1 772 202	1 935 113	2 140 305	2 318 870	2 504 976	Agriculture, sylviculture et pêche
Mining and quarrying	4 261 874	5 332 750	5 639 183	5 048 595	4 744 647	3 217 952	3 132 996	3 692 885	4 481 228	Industries extractives
of which Extraction of crude petroleum and natural gas and service activities incidental to oil and gas extraction	4 243 669	5 313 204	5 616 432	...	4 721 604	3 191 632	3 104 861	3 745 442	4 453 602	Dont Extraction de pétrole brut et de gaz naturel et activités annexes à l'extraction de pétrole et de gaz
Manufacturing	500 581	534 046	584 211	617 175	672 033	738 604	773 033	814 154	872 208	Activités de fabrication
Electricity, gas & water	98 622	110 602	122 553	132 169	142 640	154 447	188 298	221 535	230 420	Production et distribution d'électricité, de gaz et d'eau
Construction	1 194 113	1 262 567	1 411 160	1 569 314	1 730 198	1 859 785	1 993 653	2 117 393	2 323 680	Construction
<b>Wholesale &amp; retail trade, restaurants, hotels</b>	<b>1 404 044</b>	<b>1 580 312</b>	<b>1 801 208</b>	<b>2 041 287</b>	<b>2 256 539</b>	<b>2 472 135</b>	<b>2 581 703</b>	<b>2 393 254</b>	<b>2 554 932</b>	<b>Commerce de gros et de détail, restaurants et hôtels</b>
Wholesale and retail trade; repair of motor vehicles and motorcycles	1 283 228	1 446 331	1 649 970	1 870 581	2 067 543	2 259 343	2 341 306	2 165 722	2 267 741	Commerce de gros et de détail; réparations de véhicules automobiles et de motos
Accommodation and food service activities	120 816	133 981	151 238	170 706	188 996	212 792	240 397	269 388	287 192	Activités d'hébergement et de restauration
<b>Transport and communications</b>	<b>933 707</b>	<b>1 074 148</b>	<b>1 194 842</b>	<b>1 463 055</b>	<b>1 550 497</b>	<b>1 665 380</b>	<b>1 800 357</b>	<b>1 965 492</b>	<b>2 193 951</b>	<b>Transport(s) et communications</b>
Transportation and storage	664 192	780 009	875 056	1 122 636	1 186 924	1 271 121	1 400 668	1 577 445	1 760 800	Transport et entreposage
Information and communication	269 515	294 139	319 786	340 419	363 572	394 259	399 689	388 047	433 151	Information et communication
<b>Finance, insurance, real estate, etc.</b>	<b>673 622</b>	<b>742 338</b>	<b>780 125</b>	<b>816 365</b>	<b>852 094</b>	<b>885 473</b>	<b>989 510</b>	<b>1 032 815</b>	<b>1 178 678</b>	<b>Banques, assurances, affaires immobilières et autres services</b>
Financial and insurance activities	470 847	516 338	527 710	534 657	542 499	554 737	635 097	651 745	763 575	Activités financières et d'assurances
Real estate, renting and business activities	202 775	226 000	252 416	281 708	309 595	330 736	354 413	381 070	415 103	Immobilier, locations et activités de services aux entreprises
Public administration and defence; compulsory social security	1 569 007	2 368 273	2 634 958	2 538 308	2 722 276	2 883 430	3 031 640	3 040 065	3 084 737	Administration publique et défense; sécurité sociale obligatoire
Education	-	-	-	-	-	-	-	-	-	Education
Human health and social work activities	-	-	-	-	-	-	-	-	-	Santé et activités d'action sociale
Arts, entertainment, recreation and Other service activities	125 832	138 445	154 480	167 114	180 095	202 439	230 590	260 391	282 903	Arts, spectacles, loisirs et autres activités des services
Financial Intermediation Services Indirectly Measured (FISIM)	-532 785	-592 364	-612 321	-625 119	-636 719	-655 807	-732 578	-760 478	-843 074	Service d'Intermédiation Financière Indirectement Mesuré (SIFIM)
Gross Value Added (GVA) at basic price	11 243 875	13 734 334	15 132 092	15 408 269	15 986 502	15 358 950	16 129 505	17 138 231	18 864 641	Produit Intérieur Brut aux prix de base
Plus: Indirect Taxes / taxes on products, less subsidies	747 689	854 636	1 077 506	1 239 650	1 242 096	1 353 736	1 395 605	1 455 882	1 490 343	Plus taxes indirectes/impôts sur les produits, moins les subventions
<b>EXPENDITURE ON GROSS DOMESTIC PRODUCT AT CURRENT PURCHASER'S VALUES ALGERIAN DINAR (MILLIONS)</b>										
<b>EMPLOI DU PRODUIT INTERIEUR BRUT AUX PRIX COURANTS D'ACQUISITION DINAR ALGERIEN (MILLIONS)</b>										
Final consumption expenditure, government	2 065 755	3 015 170	3 293 472	3 186 869	3 409 669	3 603 339	3 658 876	3 577 474	...	Dépense de consommation finale des administrations publiques
Final consumption expenditure, households	4 115 566	4 548 234	5 210 992	5 769 783	6 264 725	6 853 952	7 446 007	8 037 175	...	Dépense de consommation finale des ménages
Final consumption expenditure, Non-profit institutions serving households (NPISH)	...	...	...	...	...	...	...	...	...	Dépense de consommation finale des institutions sans but lucratif au service des ménages (ISBLM)
Gross fixed capital formation	4 350 922	4 620 307	4 992 412	5 690 894	6 446 692	7 062 260	7 544 331	7 691 099	...	Formation brute de capital fixe
Change in inventories	617 218	931 535	1 354 988	1 532 737	1 401 698	1 424 541	1 359 593	1 308 128	...	Variation des stocks
Exports of goods and services (FOB)	4 610 103	5 658 617	5 979 809	5 528 757	5 206 330	3 872 627	3 655 740	4 209 544	...	Exportations des Biens et services (FAB)
Less: Imports of goods and services (CIF)	3 768 000	4 184 893	4 622 075	5 061 122	5 500 516	6 104 033	6 139 437	6 229 308	...	Importations des Biens et services (CAF)
<b>Expenditure on GDP</b>	<b>11 991 564</b>	<b>14 588 970</b>	<b>16 209 598</b>	<b>16 647 919</b>	<b>17 228 598</b>	<b>16 712 686</b>	<b>17 525 109</b>	<b>18 594 112</b>	<b>20 354 984</b>	<b>Produit Intérieur Brut aux prix demarché</b>
Statistical discrepancy	...	...	...	...	...	...	...	...	...	Ecart(s) Statistiques
<b>GDP by economic activity</b>	<b>11 991 564</b>	<b>14 588 970</b>	<b>16 209 598</b>	<b>16 647 919</b>	<b>17 228 598</b>	<b>16 712 686</b>	<b>17 525 109</b>	<b>18 594 112</b>	<b>20 354 984</b>	<b>PIB aux prix d'acquisition (approche de la production)</b>
<b>GROSS DOMESTIC PRODUCT BY KIND OF ECONOMIC ACTIVITY AT CONSTANT PRICES ANNUAL GROWTH RATES (%)</b>										
<b>PRODUIT INTERIEUR BRUT PAR BRANCHE D'ACTIVITE ECONOMIQUE AUX PRIX CONSTANTS TAUX DE CROISSANCE ANNUEL (%)</b>										
Agriculture, hunting, forestry and Fishing	4.9	11.6	7.2	8.2	2.5	6.0	1.8	1.0	6.0	Agriculture, sylviculture et pêche
Mining and quarrying	-2.0	-3.2	-3.3	-5.9	-0.5	0.2	7.6	-2.3	-2.3	Industries extractives
of which Extraction of crude petroleum and natural gas and service activities incidental to oil and gas extraction	-2.2	-3.3	-3.4	-6.0	...	0.2	7.7	-2.4	-6.2	Dont Extraction de pétrole brut et de gaz naturel et activités annexes à l'extraction de pétrole et de gaz
Manufacturing	2.7	3.9	4.2	3.8	3.3	4.8	3.6	4.1	-	Activités de fabrication
Electricity, gas & water	5.4	7.4	10.2	5.5	7.1	6.8	4.4	7.7	4.4	Production et distribution d'électricité, de gaz et d'eau
Construction	9.6	5.2	8.6	7.1	6.9	4.8	5.1	4.6	5.7	Construction
<b>Wholesale &amp; retail trade, restaurants, hotels</b>	<b>7.7</b>	<b>7.9</b>	<b>5.4</b>	<b>9.2</b>	<b>9.8</b>	<b>4.8</b>	<b>1.8</b>	<b>3.3</b>	<b>4.5</b>	<b>Commerce de gros et de détail, restaurants et hôtels</b>
Wholesale and retail trade; repair of motor vehicles and motorcycles	7.9	8.0	5.4	9.6	10.5	5.1	1.8	3.5	2.8	Commerce de gros et de détail; réparations de véhicules automobiles et de motos
Accommodation and food service activities	5.2	6.6	4.9	4.2	1.9	1.3	1.3	1.8	2.0	Activités d'hébergement et de restauration
<b>Transport and communications</b>	<b>13.4</b>	<b>5.1</b>	<b>9.4</b>	<b>8.9</b>	<b>5.6</b>	<b>7.0</b>	<b>4.2</b>	<b>4.9</b>	<b>6.5</b>	<b>Transport(s) et communications</b>
Transportation and storage	...	...	...	...	...	...	...	...	...	Transport et entreposage
Information and communication	...	...	...	...	...	...	...	...	...	Information et communication
<b>Finance, insurance, real estate, etc.</b>	<b>11.0</b>	<b>18.2</b>	<b>1.6</b>	<b>5.3</b>	<b>6.6</b>	<b>4.5</b>	<b>3.7</b>	<b>4.4</b>	<b>5.9</b>	<b>Banques, assurances, affaires immobilières et autres services</b>
Financial and insurance activities	11.5	22.7	0.3	4.8	6.7	4.9	4.0	5.0	6.3	Activités financières et d'assurances
Real estate, renting and business activities	9.8	7.8	4.6	6.5	6.4	3.7	3.1	3.3	5.1	Immobilier, locations et activités de services aux entreprises
Public administration and defence; compulsory social security	5.7	5.2	4.1	3.8	4.3	3.5	1.6	0.2	0.8	Administration publique et défense; sécurité sociale obligatoire
Education	...	...	...	...	...	...	...	...	...	Education
Human health and social work activities	...	...	...	...	...	...	...	...	...	Santé et activités d'action sociale
Arts, entertainment, recreation and Other service activities	5.7	5.3	2.4	4.8	4.7	7.3	6.9	7.1	4.3	Arts, spectacles, loisirs et autres activités des services

Financial Intermediation Services Indirectly Measured (FISIM)	10.5	19.5	1.0	4.1	6.1	4.4	3.3	3.7	3.5	Service d'Intermédiation Financière Indirectement Mesuré (SIFIM)
Gross Value Added (GVA) at basic price	3.6	2.9	3.4	2.8	3.8	3.7	3.2	1.4	1.6	Produit Intérieur Brut aux prix de base
Plus: Indirect Taxes / taxes on products, less subsidies	3.8	0.2	18.5	13.8	4.3	6.2	-3.3	-4.2	-6.5	Plus taxes indirectes/impôts sur les produits, moins les subventions
<b>EXPENDITURE ON GROSS DOMESTIC PRODUCT AT CONSTANT PURCHASERS' VALUES ANNUAL GROWTH RATES (%)</b>										
	2010	2011	2012	2013	2014	2015	2016	2017	2018	
Final consumption expenditure, government	5.8	9.7	2.8	0.8	1.1	3.1	1.3	1.3	...	Dépense de consommation finale des administrations publiques
Final consumption expenditure, households	5.6	6.0	5.0	5.0	4.4	3.9	3.3	1.9	...	Dépense de consommation finale des ménages
Final consumption expenditure, Non-profit institutions serving households (NPISH)										Dépense de consommation finale des institutions sans but lucratif au service des ménages (ISBLM)
Gross fixed capital formation										Formation brute de capital fixe
Change in inventories										Variation des stocks
Exports of goods and services (FOB)	0.0	-2.7	-3.8	-5.7	0.2	0.6	8.7	-5.3	...	Exportations des Biens et services (FAB)
Less: Imports of goods and services (CIF)	4.5	-4.6	13.8	9.8	8.4	6.4	-3.0	-5.5	...	Importations des Biens et services (CAF)
<b>Expenditure on GDP</b>	<b>3.6</b>	<b>2.9</b>	<b>3.4</b>	<b>2.8</b>	<b>3.8</b>	<b>3.7</b>	<b>3.2</b>	<b>1.4</b>	<b>1.5</b>	<b>Produit Intérieur Brut aux prix demarché</b>
<b>GDP by economic activity</b>	<b>3.6</b>	<b>2.9</b>	<b>3.4</b>	<b>2.8</b>	<b>3.8</b>	<b>3.7</b>	<b>3.2</b>	<b>1.4</b>	<b>1.5</b>	<b>PIB aux prix d'acquisition (approche de la production)</b>
<b>III INFLATION</b>										
	2010	2011	2012	2013	2014	2015	2016	2017	2018	
<b>Annual growth rates (%)</b>										
All item	3.9	4.5	8.9	3.3	2.9	4.8	6.4	5.6	4.3	Ensemble
of which:										dont:
Food and non-alcoholic beverages	4.2	4.2	12.2	3.2	3.9	4.7	3.4	5.0	3.4	Alimentation et boissons non alcoolisées
Alcoholic beverages, tobacco and narcotics	...	...	...	...	...	...	...	...	...	Boissons alcoolisées et tabacs
Clothing and footwear	2.7	3.7	5.8	7.8	7.1	8.7	13.7	8.9	5.5	Habillement et chaussures
Housing, water, electricity, gas and other fuels	1.9	1.4	4.5	1.6	1.3	1.3	6.4	2.3	0.9	Logement, eau, électricité, gaz et autres combustibles
Furnishings, household equipment and routine household maintenance	3.5	3.5	3.9	2.7	3.6	4.4	5.3	4.2	5.4	Meubles, articles de ménage et entretien courant
Health	2.8	4.4	4.3	4.1	4.4	6.1	6.6	5.7	4.1	Santé
Transport	2.5	3.0	4.5	5.6	-1.1	3.7	11.7	4.7	5.5	Transport
Communication	...	...	...	...	...	...	...	...	...	Communication
Recreation and culture	-0.1	0.6	2.9	-2.9	8.9	4.9	-1.4	2.9	4.6	Loisirs et culture
Education	0.6	0.2	3.5	1.7	6.2	...	...	...	...	Enseignement
Restaurants and hotels	11.0	14.9	13.4	0.8	0.6	6.8	10.8	11.1	...	Restaurants et hôtels
Miscellaneous goods and services	8.8	13.2	11.0	4.5	1.8	1.8	1.8	...	7.3	Biens et Services divers
<b>IV AGRICULTURAL PRODUCTION - PRODUCTION AGRICOLE</b>										
	2010	2011	2012	2013	2014	2015	2016	2017	2018	
<b>TONNES (THOUSAND)</b>										
Potatoes	3 300	3 862	4 219	4 887	4 674	4 540	4 758	4 606	...	Pomme de terre
Wheat	2 605	2 911	3 432	3 299	2 436	2 657	2 440	2 437	...	Blé
Watermelons	1 224	1 285	1 495	1 501	1 614	1 814	1 878	1 895	...	Pastèques
Onions, dry	1 001	1 144	1 183	1 359	1 341	1 436	1 526	1 420	...	Oignons
Tomatoes	718	772	797	975	1 066	1 164	1 281	1 286	...	Tomates
<b>V MINING PRODUCTION - PRODUCTION MINIERE</b>										
	2010	2011	2012	2013	2014	2015	2016	2017	2018	
Crude Petroleum, metric tons (thousands)	...	...	78 462.2	80 402.1	81 116.8	80 963.6	80 606.3	...	...	Pétrole brut, tonnes métriques (milliers)
Natural gas (terajoules)	...	...	6938 762.0	6820 582.0	7099 312.0	6985 350.0	6985 350.0	...	...	Gaz naturel (térajoules)
Diamonds and other precious stones, unworked, carat (thousands)	1 474.0	1 718.0	1 784.0	1 067.0	911.0	944.0	608.0	...	...	Diamants et autres pierres précieuses, brut, carat (milliers)
<b>VI ENERGY - ENERGIE</b>										
	2010	2011	2012	2013	2014	2015	2016	2017	2018	
Total electricity generation (GWh)	42 834	51 313	56 985	60 121	64 527	68 798	70 997	74 087	77 435	Production électrique totale (GWh)
of which										dont
Production of electricity from fossil fuels (GWh)	42 663	51 062	56 776	59 560	63 988	68 576	70 663	73 741	77 077	Production d'électricité à partir de combustibles fossiles (GWh)
Production of hydro electricity (GWh)	171	173	126	330	254	145	218	223	229	Production d'électricité d'origine hydraulique (GWh)
Production of electricity from solar, wind, tide, wave and other sources (GWh)	-	78	83	231	285	77	116	122	129	Production d'électricité d'origine solaire, éolienne, marée motrice et autres (GWh)
<b>VII TOURISM AND INFRASTRUCTURE - TOURISME ET INFRASTRUCTURE</b>										
	2010	2011	2012	2013	2014	2015	2016	2017	2018	
<b>VII-1 Tourism</b>										
International tourist arrivals (thousands)	2 070	2 395	2 634	2 733	2 301	1 710	2 039	2 102	...	Arrivées de touristes internationaux (milliers)
Rooms in hotels and similar establishments (thousands)	...	...	...	...	...	...	...	...	...	Chambres d'hôtels et établissements assimilés (milliers)
Overnight stays (thousands)	7 976	11 614	937	994	838	839	993	1 146	...	Nuitées (milliers)
Tourism receipts (US\$ thousand)	324 000	300 000	295 000	326 000	316 000	347 000	246 000	172 000	...	Recettes touristiques (milliers de \$ EU)
Total contribution to GDP (%)	6.9	6.4	6.8	7.2	6.8	7.1	6.9	6.8	...	Contribution totale au PIB (%)
Total contribution to Employment (%)	5.4	5.3	6.0	6.2	6.1	6.1	5.9	5.8	5.8	Contribution totale à l'emploi (%)
<b>VII-2 Infrastructure</b>										
Paved road (% of total)	77	...	...	...	...	...	...	...	...	Routes asphaltées (% du total)
Total network (Railways-km)	...	4 691	4 691	4 691	4 175	...	...	...	...	Réseau total voies ferrées-Km
Main telephone lines (per 100 inhabitants)	8.09	8.31	8.76	8.17	7.92	8.20	8.38	9.93	...	Lignes téléphoniques fixes (pour 100 habitants)
Mobile cellular subscribers (per 100 inhabitants)	90.76	96.73	99.90	103.07	110.70	108.42	115.85	110.96	...	Abonnés aux téléphones mobiles (pour 100 habitants)
Internet users per 100 inhabitants	12.50	14.90	18.20	22.50	29.50	38.20	42.95	47.69	...	Utilisateurs Internet par 100 Habitants
Fixed (wired)-broadband subscriptions per 100 inhabitants	2.49	2.66	3.07	3.34	4.09	5.69	7.04	7.77	...	Abonnements à l'Internet fixe (filaire) à large bande pour 100 habitants, par débit

VIII EXTERNAL TRADE - COMMERCE EXTERIEUR

	2010	2011	2012	2013	2014	2015	2016	2017	2018	
<b>US\$ (MILLIONS)</b>										<b>\$ E.U (MILLIONS)</b>
<b>EXPORTS, FOB</b>										<b>EXPORTATIONS, F&amp;B</b>
Exports - Total	57 064	73 412	71 874	64 977	60 041	34 580	30 031	35 187	...	Exportations - Total
Exports to Africa	1 840	2 397	2 915	3 334	3 568	2 120	1 532	1 850	...	Exportations vers l'Afrique
<b>Main products</b>										<b>Principaux produits</b>
Petroleum oils and oils obtained from bituminous minerals, crude	24 784	35 016	32 883	28 416	21 891	11 817	11 347	12 717	...	Huiles brutes de pétrole ou de minéraux bitumineux.
Petroleum gas and other gaseous hydrocarbons	22 466	25 270	27 004	24 637	23 643	14 626	11 801	14 073	...	Gaz de pétrole et autres hydrocarbures gazeux.
Petroleum oils and oils obtained from bituminous minerals (excl. crude);	8 284	11 067	9 923	9 905	11 939	6 152	5 068	6 450	...	Huiles de pétrole ou de minéraux bitumineux, autres que les huiles brutes
Oils and other products of the distillation of high temperature coal tar	559	835	909	967	879	524	396	561	...	Huiles et autres produits provenant de la distillation des goudrons de houille de haute température
Ammonia, anhydrous or in aqueous solution	196	371	421	283	583	476	323	342	...	Ammoniac anhydre ou en solution aqueuse (ammoniaque).
<b>Main destinations</b>										<b>Principales destinations</b>
Italy	8 780	10 437	11 514	8 782	8 143	5 231	5 215	5 629	...	Italie
United States	13 830	15 122	10 779	5 981	4 752	2 197	3 871	3 468	...	Etats unis
Spain	5 910	7 184	7 810	10 194	9 200	6 126	3 884	4 103	...	Espagne
France	3 777	6 531	6 125	6 332	6 419	4 550	3 428	4 430	...	France
Netherlands	4 164.3	4 914.6	5 257.3	4 594.0	4 703.6	1 958.0	1 472.7	1 903.2	...	Pays Bas
<b>IMPORTS, CIF</b>										<b>IMPORTATIONS, CAF</b>
Imports - Total	40 489	39 377	50 390	55 040	58 572	51 579	47 101	45 957	...	Importations - Total (millions)
Imports from Africa	1 289	1 720	1 933	2 113	1 757	1 532	1 422	1 203	...	Importations en provenance de l'Afrique
<b>Main products</b>										<b>Principaux produits</b>
Motor cars and other motor vehicles principally designed for the transport of persons	1 456	1 496	3 910	3 726	2 963	2 033	1 352	1 617	...	Voitures de tourisme et autres véhicules automobiles principalement conçus pour le transport de personnes
Wheat and meslin	1 252	2 835	2 130	2 124	2 370	2 390	1 791	1 789	...	Froment (blé) et méteil.
Petroleum oils and oils obtained from bituminous minerals (excl. crude);	327	370	4 437	3 800	2 189	1 976	1 337	1 604	...	Huiles de pétrole ou de minéraux bitumineux, autres que les huiles brutes
Medicaments consisting of mixed or unmixed products for therapeutic or prophylactic use	1 460	1 264	1 755	1 808	1 948	1 480	1 406	1 169	...	Médicaments constitués par des produits mélangés ou non mélangés
Motor vehicles for the transport of goods, incl. chassis with engine and cab	1 304	1 465	2 206	2 225	2 108	1 364	709	472	...	Véhicules automobiles pour le transport de marchandises.
<b>Main origin</b>										<b>Principales provenances</b>
China	4 443	4 735	5 967	6 837	8 237	8 222	8 411	8 309	...	Chine
France	6 103	7 112	6 435	6 254	6 331	5 415	4 775	4 295	...	France
Italy	4 054	4 674	5 195	5 681	5 040	4 838	4 646	3 754	...	Italie
Spain	2 638	3 425	4 345	5 120	5 027	3 940	3 570	3 128	...	Espagne
Germany	2 343	-	2 596	2 868	3 801	3 419	3 028	3 215	...	Allemagne

**IX FINANCIAL AND MONETARY STATISTICS - FINANCES ET STATISTIQUES MONÉTAIRES**

	2010	2011	2012	2013	2014	2015	2016	2017	2018	
<b>IX-1 MONETARY STATISTICS</b>										<b>IX-1 STATISTIQUES MONÉTAIRES</b>
<i>ALGERIAN DINAR (MILLIONS)</i>										<i>DINAR ALGÉRIEN (MILLIONS)</i>
Money supply (M1)	8 280 740	9 929 188	11 015 135	11 941 508	13 663 912	13 704 511	13 816 309	15 145 065	15 814 794	Masse monétaire (M1)
Quasi-money	2 524 281	2 732 489	3 194 644	3 615 397	4 023 377	4 365 437	4 343 076	4 582 295	5 032 638	Quasi-monnaie
of which demand deposit	...	...	...	...	...	...	...	...	...	dont Monnaie scripturale
Net foreign assets	11 871 426	13 795 216	14 810 906	15 099 127	15 601 795	15 221 757	12 442 768	11 057 964	9 312 976	Avoirs extérieurs nets
Domestic credit	- 794 639	- 658 563	- 342 269	500 028	3 101 592	6 680 141	9 530 710	12 629 499	15 411 044	Crédit intérieur
of which claims on private sector	1 823 706	2 000 952	2 273 446	2 746 556	3 161 789	3 628 614	4 006 614	4 606 345	5 056 966	dont créances sur le secteur privé
of which claims on government sector, net	-4 143 004	-4 458 146	-4 707 890	-4 741 928	-3 502 757	- 702 256	1 499 475	3 640 563	5 188 343	dont créances nettes sur le gouvernement
International reserves (millions US\$)	162 220	182 224	190 661	192 357	179 901	144 948	114 653	97 614	80 228	Réserves internationales (millions \$EU)
Average exchange rate (National currency per US\$)	74.39	72.94	77.54	79.37	80.58	100.69	109.44	110.97	113.19	Taux de change (moyen) (monnaie nationale par \$ EU)
<b>IX-2 PUBLIC FINANCE</b>										<b>IX-2 FINANCES PUBLIQUES</b>
<i>ALGERIAN DINAR (MILLIONS)</i>										<i>DINAR ALGÉRIEN (MILLIONS)</i>
Total Revenues and Grants	4 393	5 790	6 340	5 976	5 739	5 106	5 012	6 183	...	Recettes totales et dons
Direct taxes (on income, profits)	562	685	862	823	881	1 034	1 109	1 236	...	Taxes directes
Domestic Indirect Taxes Revenues	515	573	652	742	769	824	888	976	...	Taxes Indirectes
Trade taxes	182	222	338	404	371	411	389	356	...	Taxes sur le commerce extérieur
Other taxes	2 945	4 027	4 241	3 759	3 459	2 461	1 778	2 468	...	Autres taxes
Other revenues	190	283	246	248	258	375	847	1 147	...	Autres recettes
Grants	0	-	0	0	0	0	0	0	...	Dons
Total Expenditures and Net Lending	4 467	5 854	7 066	5 947	6 995	7 656	7 384	7 389	...	Dépenses totales et prêts nets
Current expenditure	1 486	2 068	2 309	2 231	2 387	2 530	2 631	2 529	...	Dépenses courantes
Wages and Salaries	1 213	1 775	1 988	1 855	2 007	2 127	2 219	2 193	...	Rémunérations et salaires
Other purchases of goods & services	122	130	135	149	162	180	186	120	...	Achat de biens et services
Other current expenditure	151	163	185	226	218	223	226	216	...	Autres dépenses courantes
Current transfers	1 140	1 774	2 440	1 779	2 068	2 044	1 908	2 075	...	Transferts courants
Interest payments	33	38	42	44	38	43	47	154	...	Intérêts
Capital expenditure	1 808	1 974	2 276	1 893	2 501	3 039	2 798	2 631	...	Dépenses d'équipement
Net Lending	...	...	...	...	...	...	...	...	...	Prêts nets
Fiscal Balance	- 74	- 64	- 727	28	- 1 256	- 2 550	- 2 372	- 1 206	...	Solde global y compris les dons
<b>IX-3 BALANCE OF PAYMENTS</b>										<b>IX-3 BALANCE DES PAIEMENTS</b>
<i>US \$ (MILLIONS)</i>										<i>\$ E.U (MILLIONS)</i>
	2010	2011	2012	2013	2014	2015	2016	2017	2018	
Trade balance	1 361	1 895	1 545	789	28	- 1 799	- 2 184	- 1 577	...	Balance commerciale
Services Balance	- 622	- 655	- 552	- 557	- 665	- 768	- 815	- 923	...	Balance des services
Net primary income	- 29	- 154	- 300	- 359	- 389	- 436	- 173	- 288	...	Revenus primaires nets
Compensation of employees	10	11	13	14	22	26	28	17	...	Rémunération des salariés
Investment income	- 44	- 171	- 319	- 382	- 413	- 465	- 204	- 306	...	Revenus des investissements
Net secondary income	198	203	245	222	259	277	309	342	...	Revenus secondaires nets
Net official transfers	...	...	...	...	...	...	...	...	...	Transferts officiels nets
Workers' remittances	...	...	...	...	...	...	...	...	...	Envois de fonds des travailleurs
Other private transfers	...	...	...	...	...	...	...	...	...	Autres transferts privés
Current account balance	909	1 289	938	94	- 766	- 2 726	- 2 864	- 2 446	...	Solde du compte courant
Capital and financial account	812	1 283	752	31	- 791	- 2 734	- 2 834	- 2 440	...	Comptes de capital et financier
Capital account	-	-	- 1	0	0	0	0	...	...	Compte de capital
Financial account	812	1 283	752	31	- 791	- 2 734	- 2 834	- 2 440	...	Compte financier
Errors and omissions	- 97	- 6	- 185	- 63	- 25	- 9	30	6	...	Erreurs et omissions
Overall balance	909	1 289	937	94	- 766	- 2 726	- 2 864	- 2 446	...	Balance générale

**X DEBT AND FINANCIAL FLOWS - DETTE ET FLUX FINANCIERS**

	2010	2011	2012	2013	2014	2015	2016	2017	2018	
<b>X-1 DEBT</b>										<b>X-1 DETTE EXTERIEURE</b>
<i>US \$ (MILLIONS)</i>										<i>\$ E.U (MILLIONS)</i>
Total external debt	5,458	4,310	3,592	3,296	3,635	3,020	3,849	4,131	3,973	Dettes extérieures totales
Private	3,432	2,502	2,297	2,105	2,682	2,264	2,348	...	...	Privée
Public	2,026	1,808	1,295	1,191	953	756	1,576	...	...	Publique
Total external debt service	688	1,412	1,195	4,753	5,480	5,404	4,512	4,546	3,415	Service de la dette extérieure
Present value of external debt	...	...	...	...	...	...	955	...	...	Valeur actuelle de la dette extérieure
Total government domestic debt, National currency (millions)	1,107.4	1,214.8	1,312.1	1,176.6	1,238.0	2,444.0	3,410.0	5,359.0	...	Dettes publiques intérieures
<b>X-2 FINANCIAL FLOWS</b>										<b>X-2 FLUX FINANCIERS</b>
<i>US \$ (MILLIONS)</i>										<i>\$ E.U (MILLIONS)</i>
Net Foreign Direct Investment Inflows	2,301	2,580	1,499	1,684	1,507	-584	1,635	1,203	...	Investissements étrangers directs (flux nets entrants)
<b>Main origin of FDI inflows</b>										<b>Principales origines de l'IDE entrant:</b>
United States	617.9	582.0	-753.0	...	...	...	...	...	...	États-Unis
Italy	189.3	1,645.8	1,684.8	...	...	...	...	...	...	Italie
France	196.1	360.7	266.1	...	...	...	...	...	...	France
Spain	90.7	...	78.4	...	...	...	...	...	...	Espagne
Germany	57.1	...	...	...	...	...	...	...	...	Allemagne
African countries	51.2	...	...	...	...	...	...	...	...	Pays africains
Net Total Official Development assistance	201	193	147	203	161	87	158	189	...	Aide publique au développement (nette totale)
<b>Main origin of net ODA</b>										<b>Principales origines de l'APD nette</b>
France	69.8	73.3	57.9	72.1	61.5	53.4	88.7	82.6	...	France
Spain	9.5	-0.6	2.0	-16.1	1.2	-28.0	-24.8	-25.4	...	Espagne
Italy	4.9	6.1	0.7	0.4	0.8	1.2	0.4	-1.1	...	Italie
Belgium	10.3	7.0	6.6	7.6	6.8	-0.3	3.0	3.2	...	Belgique
United Arab Emirates	-2.9	0.0	-4.6	...	...	...	...	...	...	Émirats arabes unis

**SOURCES AND NOTES - SOURCES ET NOTES**

External trade - Total exports, fob: AUC

External trade - Total import, cif: AUC

ODA: OECD

Monetary statistics: IMF

National Accounts: 2016 Semi-Final-2017-2018:provisional

National Accounts : The annual data for 2018 are previsions based on the sum of four quarters of 2018.

Poverty: World Bank

Commerce extérieur - Exportation, fab: CUA

Commerce extérieur - Importations, caf: CUA

APD: OCDE

Statistiques monétaires: FMI

Comptes nationaux: 2016 Semi-Définitive-2017-2018:provisoire

Comptes Nationaux: Les données de l'année 2018 sont estimées à partir des comptes trimestriels

Pauvreté: Banque mondiale

AREA (km2)	1 246 700		SUPERFICIE (KM2)
CAPITAL CITY	Luanda	Luanda	CAPITALE
CURRENCY	Angolan Kwanza	Kwanza angolais	MONNAIE

## I SOCIAL AND DEMOGRAPHIC INDICATORS — INDICATEURS DEMOGRAPHIQUES ET SOCIAUX

	Year Année	Value Valeur	Charts Graphiques	
<b>Population ('000)</b>				<b>Population</b>
Both sexes	2015	25,022	<p><b>Population by age group - 2015</b> <b>Population par groupe d'âge - 2015</b></p> <p>0-14 years 15-64 years 65+ years</p>	Les deux sexes
Male	2015	12,416		masculin
Female	2015	12,606		féminin
Average annual growth rate	2015	3.2		Taux de croissance annuel
Active Population ('000)	2015	8,277		Population active ('000)
Population by age group ('000)				Population par groupe d'âge ('000)
0-14 years	2015	11,923		0-14 ans
15-64 years	2015	12,520		15-64 ans
65+ years	2015	579		65+ ans
Econ. active pop. in agric. (as % of Total)	2015	80.6		Participation de la population active agricole (%)
Crude birth rate	2015	45.0		Taux brut de natalité
Crude death rate	2015	13.4		Taux brut de mortalité
Total fertility rate	2015	6.0		Indice synthétique de fécondité
Proportion of urban population	2015	40.2		Part de la population urbaine
Life Expectancy at Birth - Total (years)	2015	52.7		Espérance de vie à la naissance - Totale (ans)
Dependency Ratio - Total (%)	2015	99.9	Taux de dépendance - Total (%)	
<b>Health</b>				<b>Santé</b>
Percentage of children under-five and underweight	2007	15.6	<p><b>Percentage of children provided vaccines : - 2014</b> <b>Pourcentage d'enfants vaccinés : - 2014</b></p> <p>BCG / BCG DPT3 / DTC3 Polio / polio (2012) Measles / rougeole</p>	% d'enfants de moins de cinq ans avec insuffisance pondérale
Prevalence of undernourishment	2015	14.2		Prévalence de la malnutrition
Under five mortality rate (both sexes, per 1000)	2015	156.9		Taux de mortalité de moins de 5 ans (les deux sexes, pour 1000)
Infant mortality rate (both sexes) per 1000	2015	96.0		Taux de mortalité infantile (les deux sexes) par 1000
Percentage of children provided the vaccines :				Pourcentage d'enfants vaccinés :
BCG	2014	81.0		BCG
DPT3	2014	80.0		DTC3
Polio	2012	88.0		polio
Measles	2014	85.0		rougeole
Percentage of mothers provided at least one antenatal care (%)	2009	67.6		Pourcentage de mères ayant au moins reçu un soin prénatal (%)
Percentage of deliveries attended by skilled health personnel	2007	47.3	% d'accouchements assistés par un personnel de santé qualifié	
Number of doctors (per 10,000 population)	2009	1.7	Nombre de médecins (pour 10.000 habitants)	
Number of nurses (per 10,000 population)	2009	16.6	Nombre d'infirmières (pour 10.000 habitants)	
Hospital beds - Total (per 10 000 population)	2005	8.0	Nombre de lits d'hôpitaux - Total (pour 10 000)	
Births registered (per 1 000)	2015	45.0	Naiss.s enregistrées (pour 1000)	
Deaths registered (per 1 000)	2015	13.4	Décès enregistrés (pour 1000)	
Mortality rate, neonatal ( per 1000 live births)	2015	48.7	Le taux de mortalité néonatale (pour 1000 naissances vivantes)	
Public expenditure on Health (% of budget)	2013	7.7	Dépenses publiques consacrées à la santé (% du budget)	
<b>Education</b>				<b>Education</b>
Enrolment in primary education (both sexes) (000)	2011	5,027	<p><b>Literacy rate (%) - 2012</b> <b>Taux d'alphabétisation - 2012</b></p> <p>Male Female</p>	Scolarisation dans le primaire (000)
Female	2011	1,956		Féminine
Enrolment in secondary education (both sexes) (000)	2011	885		Scolarisation dans le secondaire (000)
Female	2011	349		Féminine
Enrolment in tertiary education (both sexes) (000)	2013	218.7		Scolarisation dans le tertiaire (000)
Female	2013	98.1		Féminine
Literacy rate (Both sexes)	2012	70.6		Taux d'alphabétisation (deux sexes)
Male	2012	82.5		Masculin
Female	2012	59.1		Féminin
Pupil teacher ratio	...	...		Ratio élève-enseignant
Public expenditure on education (% of budget)	2010	8.7	Dépenses publiques consacrées à l'enseignement (% du budget)	
<b>Poverty</b>				<b>Pauvreté</b>
GNI Per Capita (US\$)	2014	4,850.0	<p><b>GNI per capita, PPP (current international \$)</b> <b>RNB par habitant, (\$ PPA internationaux courants)</b></p> <p>2013 2014 2015 2016 2017</p>	RNB par habitant, (\$ PPA inter. courants)
Human Poverty Index (HPI-1) Value (%)	2007	37.2		Valeur de l'Indice de pauvreté (IPH-1) (%)
Population below Inter. Poverty Line ( \$1.9/day) (%)	2008	30.1		Population sous le seuil inter. de pauvreté (2\$/Jour) (%)
Share of Income Held by Richest 10%	2008	32.3		% de revenu des 10% plus riches
Share of Income Held by Poorest 10%	2008	2.1		% de revenu des 10% plus pauvres
Gini's index	2008	42.7		Indice de GINI

II NATIONAL ACCOUNTS — COMPTES NATIONAUX

	2010	2011	2012	2013	2014	2015	2016	2017	2018	
<b>GROSS DOMESTIC PRODUCT BY KIND OF ECONOMIC ACTIVITY AT CURRENT PRICES ANGOLAN KWANZA (MILLIONS)</b>										
<b>PRODUIT INTÉRIEUR BRUT PAR BRANCHE D'ACTIVITÉ ÉCONOMIQUE AUX PRIX COURANTS KWANZA ANGOAIS (MILLIONS)</b>										
Agriculture, forestry and fishing	475 985	613 852	742 009	858 664	1 081 030	1 272 620	1 627 016	2 029 673	...	Agriculture, sylviculture et pêche
Mining and quarrying	2 945 573	4 554 888	5 075 583	4 779 398	4 077 291	3 188 153	3 569 234	4 353 162	...	Industries extractives
of which Extraction of crude petroleum and natural gas and service activities incidental to oil and gas extraction	...	...	...	...	...	...	...	...	...	Dont Extraction de pétrole brut et de gaz naturel et activités annexes à l'extraction de pétrole et de gaz
Manufacturing	349 792	437 659	538 300	636 968	682 256	793 094	1 117 539	1 333 370	...	Activités de fabrication
Electricity, gas & water	42 346	43 637	47 735	59 334	60 974	70 885	91 798	91 605	...	Production et distribution d'électricité, de gaz et d'eau
Construction	695 523	847 128	1 296 606	1 565 530	1 797 578	1 797 656	2 278 754	2 766 058	...	Construction
<b>Wholesale &amp; retail trade, restaurants, hotels</b>	<b>887 682</b>	<b>1 132 322</b>	<b>1 362 079</b>	<b>1 581 612</b>	<b>2 219 543</b>	<b>2 196 616</b>	<b>2 714 242</b>	<b>3 629 166</b>	...	<b>Commerce de gros et de détail, restaurants et hôtels</b>
Wholesale and retail trade; repair of motor vehicles and motorcycles	887 682	1 132 322	1 362 079	1 581 612	2 219 543	2 196 616	2 714 242	3 629 166	...	Commerce de gros et de détail; réparations de véhicules automobiles et de motocycles
Accommodation and food service activities	...	...	...	...	...	...	...	...	...	Activités d'hébergement et de restauration
<b>Transport and communications</b>	<b>343 289</b>	<b>498 968</b>	<b>557 359</b>	<b>631 091</b>	<b>706 055</b>	<b>740 820</b>	<b>769 513</b>	<b>830 491</b>	...	<b>Transport(s) et communications</b>
Transportation and storage	206 290	242 795	276 148	301 195	343 605	376 744	423 837	473 718	...	Transport et entreposage
Information and communication	136 999	256 173	281 211	329 896	362 450	364 076	345 676	356 773	...	Information et communication
<b>Finance, insurance, real estate, etc.</b>	<b>497 585</b>	<b>556 884</b>	<b>681 405</b>	<b>735 709</b>	<b>747 272</b>	<b>851 642</b>	<b>1 147 031</b>	<b>1 309 214</b>	...	<b>Banques, assurances, affaires immobilières et autres services</b>
Financial and insurance activities	154 615	187 450	213 080	221 907	215 468	270 997	338 137	397 710	...	Activités financières et d'assurances
Real estate, renting and business activities	342 970	369 433	468 325	513 802	531 804	580 645	808 894	911 503	...	Immobilier, locations et activités de services aux entreprises
Public administration and defence; compulsory social security	812 953	1 025 304	1 211 037	1 418 912	1 611 599	1 713 188	1 756 243	1 828 724	...	Administration publique et défense; sécurité sociale obligatoire
Education	-	-	-	-	-	-	...	...	...	Education
Human health and social work activities	-	-	-	-	-	-	...	...	...	Santé et activités d'action sociale
Arts, entertainment, recreation and Other service activities	684 484	889 852	1 029 805	1 278 147	1 421 092	1 285 931	1 388 121	1 877 587	...	Arts, spectacles, loisirs et autres activités des services
Financial Intermediation Services Indirectly Measured (FISIM)	- 117 216	- 152 059	- 150 984	- 171 387	- 157 119	- 220 685	- 315 369	- 301 584	...	Service d'Intermédiation Financière Indirectement Mesuré (SIFIM)
Gross Value Added (GVA) at basic price	7 617 995	10 448 435	12 390 934	13 373 979	14 247 571	13 689 919	16 144 122	19 747 467	...	Produit Intérieur Brut aux prix de base
Plus: Indirect Taxes / taxes on products, less subsidies	83 656	52 507	- 165 984	- 178 975	76 288	260 372	405 443	514 829	...	Plus taxes indirectes/impôts sur les produits, moins les subventions
<b>EXPENDITURE ON GROSS DOMESTIC PRODUCT AT CURRENT PURCHASER'S VALUES ANGOLAN KWANZA (MILLIONS)</b>										
<b>EMPLOI DU PRODUIT INTÉRIEUR BRUT AUX PRIX COURANTS D'ACQUISITION KWANZA ANGOAIS (MILLIONS)</b>										
Final consumption expenditure, government	1 312 542	1 914 937	2 181 253	2 853 017	2 574 808	2 292 428	2 297 193	2 621 094	...	Dépense de consommation finale des administrations publiques
Final consumption expenditure, households	2 757 018	3 568 472	4 328 809	4 955 099	6 369 354	7 357 941	9 272 026	11 586 487	...	Dépense de consommation finale des ménages
Final consumption expenditure, Non-profit institutions serving households (NPISH)	...	...	...	...	...	...	...	...	...	Dépense de consommation finale des institutions sans but lucratif au service des ménages (ISBLM)
Gross fixed capital formation	2 174 677	2 771 451	3 261 719	3 451 615	3 936 026	3 935 322	4 338 173	4 709 427	...	Formation brute de capital fixe
Change in inventories	- 3 018	3 355	- 1 621	- 2 049	3 101	836 025	165 743	179 927	...	Variation des stocks
Exports of goods and services (FOB)	4 739 836	6 370 921	6 838 653	6 696 080	6 402 053	4 150 853	4 654 480	5 876 897	...	Exportations des Biens et services (FAB)
Less: Imports of goods and services (CIF)	3 279 403	4 128 189	4 383 867	4 758 758	4 961 483	4 622 278	4 178 049	4 711 535	...	Importations des Biens et services (CAF)
<b>Expenditure on GDP</b>	<b>7 701 651</b>	<b>10 500 942</b>	<b>12 224 950</b>	<b>13 195 004</b>	<b>14 323 859</b>	<b>13 950 291</b>	<b>16 549 565</b>	<b>20 262 296</b>	...	<b>Produit Intérieur Brut aux prix demarché</b>
Statistical discrepancy	...	...	...	...	...	...	...	...	...	Ecart(s) Statistiques
<b>GDP by economic activity</b>	<b>7 701 652</b>	<b>10 500 942</b>	<b>12 224 950</b>	<b>13 195 004</b>	<b>14 323 859</b>	<b>13 950 291</b>	<b>16 549 565</b>	<b>20 262 296</b>	...	<b>PIB aux prix d'acquisition (approche de la production)</b>
<b>GROSS DOMESTIC PRODUCT BY KIND OF ECONOMIC ACTIVITY AT CONSTANT PRICES ANNUAL GROWTH RATES (%)</b>										
<b>PRODUIT INTÉRIEUR BRUT PAR BRANCHE D'ACTIVITÉ ÉCONOMIQUE AUX PRIX CONSTANTS TAUX DE CROISSANCE ANNUEL (%)</b>										
Agriculture, hunting, forestry and Fishing	8.5	9.2	7.1	4.0	17.3	10.2	3.9	0.5	- 7.7	Agriculture, sylviculture et pêche
Mining and quarrying	- 2.4	- 5.2	8.5	- 0.9	- 2.5	11.1	- 2.7	- 5.3	- 9.3	Industries extractives
of which Extraction of crude petroleum and natural gas and service activities incidental to oil and gas extraction	...	...	...	...	...	...	...	...	- 9.5	Dont Extraction de pétrole brut et de gaz naturel et activités annexes à l'extraction de pétrole et de gaz
Manufacturing	9.6	9.1	9.6	7.7	- 9.9	12.0	11.6	1.2	- 0.1	Activités de fabrication
Electricity, gas & water	9.8	3.9	10.3	25.3	3.6	10.6	8.8	- 1.7	22.3	Production et distribution d'électricité, de gaz et d'eau
Construction	12.6	8.4	23.9	16.1	4.1	- 2.2	2.5	2.5	0.4	Construction
<b>Wholesale &amp; retail trade, restaurants, hotels</b>	<b>8.5</b>	<b>8.8</b>	<b>7.0</b>	<b>5.6</b>	<b>24.9</b>	<b>- 3.3</b>	<b>- 5.3</b>	<b>1.5</b>	<b>- 1.6</b>	<b>Commerce de gros et de détail, restaurants et hôtels</b>
Wholesale and retail trade; repair of motor vehicles and motorcycles	8.5	8.8	7.0	5.6	24.9	- 3.3	- 5.3	1.5	...	Commerce de gros et de détail; réparations de véhicules automobiles et de motocycles
Accommodation and food service activities	...	...	...	...	...	...	...	...	...	Activités d'hébergement et de restauration
<b>Transport and communications</b>	<b>8.3</b>	<b>38.9</b>	<b>8.0</b>	<b>12.0</b>	<b>10.5</b>	<b>3.7</b>	<b>- 0.6</b>	<b>1.8</b>	<b>- 0.3</b>	<b>Transport(s) et communications</b>
Transportation and storage	9.6	11.3	10.6	5.8	12.3	8.0	3.6	2.6	- 1.8	Transport et entreposage
Information and communication	6.6	80.3	5.5	18.0	8.8	- 0.2	- 5.1	0.9	1.8	Information et communication
<b>Finance, insurance, real estate, etc.</b>	<b>4.9</b>	<b>4.8</b>	<b>13.8</b>	<b>1.0</b>	<b>- 5.8</b>	<b>5.2</b>	<b>2.7</b>	<b>- 1.0</b>	<b>4.8</b>	<b>Banques, assurances, affaires immobilières et autres services</b>
Financial and insurance activities	2.3	3.3	0.4	- 3.4	- 11.2	17.1	1.9	- 10.7	11.7	Activités financières et d'assurances
Real estate, renting and business activities	6.0	5.5	20.6	3.0	- 3.5	0.4	3.0	3.0	3.0	Immobilier, locations et activités de services aux entreprises
Public administration and defence; compulsory social security	2.8	6.6	3.1	9.4	5.9	- 3.6	- 16.5	0.3	1.2	Administration publique et défense; sécurité sociale obligatoire
Education	...	...	...	...	...	...	...	...	...	Education
Human health and social work activities	...	...	...	...	...	...	...	...	...	Santé et activités d'action sociale
Arts, entertainment, recreation and Other service activities	10.0	7.4	0.5	10.8	5.4	- 18.2	1.9	4.8	- 2.0	Arts, spectacles, loisirs et autres activités des services

Financial Intermediation Services Indirectly Measured (FISIM)	- 7.1	13.1	- 12.3	5.3	- 16.2	30.8	16.7	- 27.4	- 15.0	Service d'Intermédiation Financière Indirectement Mesuré (SIFIM)
Gross Value Added (GVA) at basic price	5.2	4.1	8.8	5.0	4.7	1.6	- 2.1	0.6	- 1.7	Produit Intérieur Brut aux prix de base
Plus: Indirect Taxes / taxes on products, less subsidies	- 2.1	- 51.7	- 50.1	8.1	- 2.8	- 129.0	- 29.1	- 28.9	- 172.0	Plus taxes indirectes/impôts sur les produits, moins les subventions
<b>EXPENDITURE ON GROSS DOMESTIC PRODUCT AT CONSTANT PURCHASERS' VALUES ANNUAL GROWTH RATES (%)</b>										
<b>EMPLOIS DU PRODUIT INTÉRIEUR BRUT AUX PRIX CONSTANTS D'ACQUISITION TAUX DE CROISSANCE ANNUEL (%)</b>										
	<b>2010</b>	<b>2011</b>	<b>2012</b>	<b>2013</b>	<b>2014</b>	<b>2015</b>	<b>2016</b>	<b>2017</b>	<b>2018</b>	
Final consumption expenditure, government	5.1	27.2	0.6	21.4	-14.1	-8.8	-10.5	0.3	...	Dépense de consommation finale des administrations publiques
Final consumption expenditure, households	3.9	10.2	9.8	8.3	12.7	3.0	5.9	-9.0	...	Dépense de consommation finale des ménages
Final consumption expenditure, Non-profit institutions serving households (NPISH)										Dépense de consommation finale des institutions sans but lucratif au service des ménages (ISBLM)
Gross fixed capital formation										Formation brute de capital fixe
Change in inventories										Variation des stocks
Exports of goods and services (FOB)	-2.4	-5.1	5.2	-1.2	0.7	-14.7	-18.4	24.5	...	Exportations des Biens et services (FAB)
Less: Imports of goods and services (CIF)	-11.7	11.0	-0.1	4.4	-5.2	-23.9	-24.7	11.2	...	Importations des Biens et services (CAF)
<b>Expenditure on GDP</b>	<b>4.9</b>	<b>3.5</b>	<b>8.5</b>	<b>5.0</b>	<b>4.8</b>	<b>0.9</b>	<b>-2.6</b>	<b>-0.1</b>	<b>-1.7</b>	<b>Produit Intérieur Brut aux prix demarché</b>
<b>GDP by economic activity</b>	<b>4.9</b>	<b>3.5</b>	<b>8.5</b>	<b>5.0</b>	<b>4.8</b>	<b>0.9</b>	<b>-2.6</b>	<b>-0.1</b>	<b>-1.7</b>	<b>PIB aux prix d'acquisition (approche de la production)</b>
<b>III INFLATION</b>										
	<b>2010</b>	<b>2011</b>	<b>2012</b>	<b>2013</b>	<b>2014</b>	<b>2015</b>	<b>2016</b>	<b>2017</b>	<b>2018</b>	
<b>Annual growth rates (%)</b>										<b>Taux de croissance annuel (%)</b>
All item	14.5	13.5	10.3	8.8	7.3	10.3	32.4	31.7	20.2	Ensemble
of which:										dont:
Food and non-alcoholic beverages	17.4	14.9	12.7	10.3	7.0	9.3	33.1	28.7	15.6	Alimentation et boissons non alcoolisées
Alcoholic beverages, tobacco and narcotics	11.5	10.7	10.7	7.9	9.0	13.4	41.4	42.7	21.9	Boissons alcoolisées et tabacs
Clothing and footwear	9.7	10.9	12.0	9.5	11.6	14.3	25.7	46.9	30.5	Habillement et chaussures
Housing, water, electricity, gas and other fuels	6.1	7.3	5.4	8.2	3.4	7.9	26.0	9.0	19.2	Logement, eau, électricité, gaz et autres combustibles
Furnishings, household equipment and routine household maintenance	6.5	9.2	12.1	9.6	13.0	14.9	29.4	40.0	25.7	Meubles, articles de ménage et entretien courant
Health	6.1	9.0	10.2	7.7	5.9	11.2	58.3	46.9	30.3	Santé
Transport	19.3	19.0	4.6	5.1	3.6	9.5	29.3	12.3	12.6	Transport
Communication	-	0.2	0.1	-	-	-	7.1	31.1	1.0	Communication
Recreation and culture	6.2	6.7	7.3	6.8	8.2	8.3	26.1	39.3	26.3	Loisirs et culture
Education	3.3	5.5	2.8	1.0	0.5	4.7	27.0	64.4	18.6	Enseignement
Restaurants and hotels	21.8	26.5	12.5	9.5	10.5	12.0	29.3	30.6	21.1	Restaurants et hôtels
Miscellaneous goods and services	10.2	13.3	13.7	9.5	13.6	16.4	47.2	54.8	32.4	Biens et Services divers
<b>IV AGRICULTURAL PRODUCTION - PRODUCTION AGRICOLE</b>										
	<b>2010</b>	<b>2011</b>	<b>2012</b>	<b>2013</b>	<b>2014</b>	<b>2015</b>	<b>2016</b>	<b>2017</b>	<b>2018</b>	
<b>TONNES (THOUSAND)</b>										<b>Tonnes (milliers)</b>
Cassava	13 859	14 334	10 636	16 412	7 639	7 727	10 183	11 748	...	Manioc
Bananas	2 048	2 646	2 991	3 095	3 483	3 595	3 821	4 302	...	Banane
Maize	1 073	1 262	454	1 549	1 687	1 878	2 255	2 680	...	Maise
Sweet potatoes	987	1 045	645	1 200	1 929	1 933	1 817	1 858	...	Patates douces
Potatoes	841	841	654	670	671	669	725	807	...	Pomme de terre
<b>V MINING PRODUCTION - PRODUCTION MINIERE</b>										
	<b>2010</b>	<b>2011</b>	<b>2012</b>	<b>2013</b>	<b>2014</b>	<b>2015</b>	<b>2016</b>	<b>2017</b>	<b>2018</b>	
Crude Petroleum, metric tons (thousands)	...	...	91 071.3	91 837.1	87 395.8	93 215.4	92 245.5	...	...	Pétrole brut, tonnes métriques (milliers)
Natural gas (terajoules)	...	...	...	...	...	...	...	...	...	Gaz naturel (terajoules)
Diamonds and other precious stones, unworked, carat (thousands)	...	...	8 331.0	8 602.0	8 791.0	9 016.0	9 021.0	...	...	Diamants et autres pierres précieuses, brut, carat (milliers)
<b>VI ENERGY - ENERGIE</b>										
	<b>2010</b>	<b>2011</b>	<b>2012</b>	<b>2013</b>	<b>2014</b>	<b>2015</b>	<b>2016</b>	<b>2017</b>	<b>2018</b>	
Total electricity generation (GWh)	5 448	5 654	6 000	8 040	9 484	9 769	10 366	10 621	10 909	Production électrique totale (GWh)
of which										dont
Production of electricity from fossil fuels (GWh)	1 745	1 644	1 710	1 778	1 849	1 923	...	...	...	Production d'électricité à partir de combustibles fossiles (GWh)
Production of hydro electricity (GWh)	3 703	4 007	4 287	4 588	5 041	5 192	5 815	5 992	6 193	Production d'électricité d'origine hydraulique (GWh)
Production of electricity from solar, wind, tide, wave and other sources (GWh)	-	3	3	4	4	5	5	5	5	Production d'électricité d'origine solaire, éolienne, marée motrice et autres (GWh)
<b>VII TOURISM AND INFRASTRUCTURE - TOURISME ET INFRASTRUCTURE</b>										
	<b>2010</b>	<b>2011</b>	<b>2012</b>	<b>2013</b>	<b>2014</b>	<b>2015</b>	<b>2016</b>	<b>2017</b>	<b>2018</b>	
<b>VII-1 Tourism</b>										<b>VII-1 Tourisme</b>
International tourist arrivals (thousands)	425	481	528	650	595	592	397	457	...	Arrivées de touristes internationaux (milliers)
Rooms in hotels and similar establishments (thousands)	...	...	...	9.2	10.6	11.2	13.0	13.3	...	Chambres d'hôtels et établissements assimilés (milliers)
Overnight stays (thousands)	2 856	1 436	1 429	1 754	1 769	1 612	1 478	1 432	...	Nuitées (milliers)
Tourism receipts (US\$ thousand)	726 000	653 000	711 000	1 241 000	1 597 000	1 171 000	628 000	884 000	...	Recettes touristiques (milliers de \$ EU)
Total contribution to GDP (%)	3.9	3.3	4.0	4.4	4.3	4.2	3.7	3.8	...	Contribution totale au PIB (%)
Total contribution to Employment (%)	4.0	3.1	3.6	4.1	3.7	3.6	3.2	3.3	3.3	Contribution totale à l'emploi (%)
<b>VII-2 Infrastructure</b>										<b>VII-2 Infrastructure</b>
Paved road (% of total)	...	...	...	...	...	...	...	...	...	Routes asphaltées (% du total)
Total network (Railways-km)	...	...	...	...	...	...	...	...	...	Réseau total voies ferrées-Km
Main telephone lines (per 100 inhabitants)	1.20	0.66	0.83	0.83	1.07	1.02	1.06	0.54	...	Lignes téléphoniques fixes (pour 100 habitants)
Mobile cellular subscribers (per 100 inhabitants)	40.24	49.85	50.94	51.10	52.20	49.84	45.12	44.73	...	Abonnés aux téléphones mobiles (pour 100 habitants)
Internet users per 100 inhabitants	2.80	3.10	6.50	8.90	10.20	12.40	13.00	14.34	...	Utilisateurs Internet par 100 Habitants
Fixed (wired)-broadband subscriptions per 100 inhabitants	0.06	0.07	0.08	0.09	0.33	0.55	0.43	0.33	...	Abonnements à l'Internet fixe (filaire) à large bande pour 100 habitants, par débit



VIII EXTERNAL TRADE - COMMERCE EXTERIEUR

	2010	2011	2012	2013	2014	2015	2016	2017	2018	
<b>US\$ (MILLIONS)</b>										<b>\$ E.U (MILLIONS)</b>
<b>EXPORTS, FOB</b>										<b>EXPORTATIONS, F&amp;B</b>
Exports - Total	52 612	67 313	71 443	68 809	60 330	35 388	18 026	...	...	Exportations - Total
Exports to Africa	1 737	2 082	2 701	1 439	1 942	1 189	1 221	...	...	Exportations vers l'Afrique
<b>Main products</b>										<b>Principaux produits</b>
Petroleum oils and oils obtained from bituminous minerals, crude	...	64 128	68 392	65 573	56 824	31 608	15 068	...	...	Huiles brutes de pétrole ou de minéraux bitumineux.
Diamonds, whether or not worked, but not mounted or set	...	1 206	1 176	1 190	1 344	1 203	998	...	...	Diamants, même travaillés, mais non montés ni sertis.
Petroleum oils and oils obtained from bituminous minerals (excl. Crude)	...	1 177	1 119	992	1 041	1 502	789	...	...	Huiles de pétrole ou de minéraux bitumineux, autres que les huiles brutes
Petroleum gas and other gaseous hydrocarbons	...	410	334	611	619	128	182	...	...	Gaz de pétrole et autres hydrocarbures gazeux.
Light-vessels, fire-floats, dredgers, floating cranes, and other vessels	...	-	10	0	1	237	90	...	...	Navires légers, flotteurs de pompiers, dragues, grues flottantes et autres navires
<b>Main destinations</b>										<b>Principales destinations</b>
China	...	23 728	32 346	29 147	26 789	15 491	8 093	...	...	Chine
United States	...	12 483	10 844	11 239	7 541	4 227	2 232	...	...	Etats unis
India	...	7 155	6 259	6 264	4 577	2 399	843	...	...	Inde
Taiwan	...	5 532	4 357	3 860	2 363	1 245	943	...	...	Taiwan
Canada	...	3 724.5	2 103.2	2 400.9	1 739.6	635.3	279.3	...	...	Canada
<b>IMPORTS, CIF</b>										<b>IMPORTATIONS, CAF</b>
Imports - Total	18 143	45 624	26 025	28 633	27 666	19 387	12 596	14 077	...	Importations - Total (millions)
Imports from Africa	2 110	3 265	2 050	1 732	1 719	1 459	976	1 788	...	Importations en provenance de l'Afrique
<b>Main products</b>										<b>Principaux produits</b>
Petroleum oils and oils obtained from bituminous minerals (excl. crude)	...	6 636	5 149	5 267	2 782	1 270	1 839	1 624	...	Huiles de pétrole ou de minéraux bitumineux, autres que les huiles brutes
Light-vessels, fire-floats, dredgers, floating cranes, and other vessels	...	8 310	32	1 754	3	115	6	155	...	Bateaux-phares, bateaux-pompes, bateaux-dragueurs, pontons-grues et autres bateaux
Motor cars and other motor vehicles principally designed for the transport of persons	...	1 160	897	964	1 682	523	125	292	...	Voitures de tourisme et autres véhicules automobiles principalement conçus pour le transport de personnes
Parts suitable for use solely or principally with the machinery of heading	...	636	303	342	391	1 434	148	328	...	Parties reconnaissables comme étant exclusivement ou principalement destinées aux machines ou appareils
Motor vehicles for the transport of goods, incl. chassis with engine and cab	...	782	882	782	666	197	39	112	...	Véhicules automobiles pour le transport de marchandises.
<b>Main origin</b>										<b>Principales provenances</b>
Portugal	...	6 695	3 992	4 501	4 581	2 653	1 776	2 221	...	Portugal
China	...	3 667	2 504	2 912	3 921	3 278	1 548	1 978	...	Chine
United States	...	3 595	1 618	1 626	2 183	1 737	1 276	875	...	Etats unis
Singapore	...	325	3 758	3 882	2 123	601	307	490	...	Singapour
Democratic People's Republic of Korea	...	4 683	487	2 239	562	1 638	390	23	...	République Populaire Démocratique de Corée

**IX FINANCIAL AND MONETARY STATISTICS - FINANCES ET STATISTIQUES MONÉTAIRES**

	2010	2011	2012	2013	2014	2015	2016	2017	2018	
<b>IX-1 MONETARY STATISTICS</b>										<b>IX-1 STATISTIQUES MONÉTAIRES</b>
<i>ANGOLAN KWANZA (MILLIONS)</i>										<i>KWANZA ANGOLAIS (MILLIONS)</i>
Money supply (M1)	2 678 230	3 673 111	3 853 027	4 398 099	5 110 116	5 711 899	6 519 777	7 602 483	9 076 280	Masse monétaire (M1)
Quasi-money	964 612	1 409 778	1 620 181	1 809 217	2 006 708	2 284 003	2 671 044	2 785 597	4 003 427	Quasi-monnaie
of which demand deposit	...	...	...	...	...	...	...	...	...	dont Monnaie scripturale
Net foreign assets	1 731 026	2 927 440	3 165 722	3 115 369	3 097 464	3 570 441	3 861 278	2 686 638	4 344 266	Avoirs extérieurs nets
Domestic credit	1 460 323	1 627 397	1 705 104	2 261 543	3 015 869	3 821 200	4 486 385	5 988 707	6 578 889	Crédit intérieur
of which claims on private sector	1 532 272	1 973 568	2 451 384	2 819 717	2 852 043	3 354 423	3 295 599	3 288 112	3 734 677	dont créances sur le secteur privé
of which claims on government sector, net	- 222 513	- 446 380	- 942 291	- 665 549	69 166	351 751	1 101 344	2 587 956	2 735 962	dont créances nettes sur le gouvernement
International reserves (millions US\$)	18 441	27 164	31 659	31 998	27 735	24 419	24 353	18 228	16 170	Réserves internationales (millions \$EU)
Average exchange rate (National currency per US\$)	91.91	93.93	95.47	96.50	98.30	120.10	163.66	165.92	178.42	Taux de change (moyen) (monnaie nationale par \$ EU)
<b>IX-2 PUBLIC FINANCE</b>										<b>IX-2 FINANCES PUBLIQUES</b>
<i>ANGOLAN KWANZA (MILLIONS)</i>										<i>KWANZA ANGOLAIS (MILLIONS)</i>
Total Revenues and Grants	3 295 490	4 775 555	5 055 160	4 846 000	4 402 000	3 366 700	2 900 000	3 542 300	4 404 200	Recettes totales et dons
Direct taxes (on income, profits)	238 970	318 562	324 700	501 000	544 800	663 700	719 500	952 300	1 283 000	Taxes directes
Domestic Indirect Taxes Revenues	160 890	169 126	165 000	201 000	228 900	176 600	209 800	236 000	285 100	Taxes Indirectes
Trade taxes	101 941	112 287	111 300	124 400	182 000	130 500	89 400	114 300	154 800	Taxes sur le commerce extérieur
Other taxes	2 592 670	3 927 770	4 231 560	3 894 600	3 229 100	2 222 900	1 740 300	2 065 900	2 589 200	Autres taxes
Other revenues	199 093	245 987	221 000	123 200	215 700	171 800	139 200	169 200	92 100	Autres recettes
Grants	1 927	1 823	1 600	1 800	1 500	1 200	1 800	4 600	-	Dons
Total Expenditures and Net Lending	3 034 517	3 927 632	4 548 500	4 816 300	5 221 300	3 773 800	3 534 300	4 822 100	5 209 000	Dépenses totales et prêts nets
Current expenditure	1 338 759	1 914 330	2 336 000	2 383 100	2 568 300	2 177 200	2 020 700	2 347 800	2 661 700	Dépenses courantes
Wages and Salaries	713 759	877 330	1 031 000	1 154 800	1 318 900	1 390 000	1 396 600	1 507 100	1 689 700	Rémunérations et salaires
Other purchases of goods & services	625 000	1 037 000	1 305 000	1 228 300	1 249 400	787 200	624 100	840 700	972 000	Achat de biens et services
Other current expenditure	-	-	-	-	-	-	-	-	-	Autres dépenses courantes
Current transfers	738 222	925 654	751 500	955 000	950 400	611 900	511 700	474 200	600 100	Transferts courants
Interest payments	89 536	94 648	105 000	99 100	147 200	248 500	356 600	677 300	968 400	Intérêts
Capital expenditure	868 000	993 000	1 356 000	1 379 100	1 555 400	736 200	634 300	1 312 500	978 800	Dépenses d'équipement
Net Lending	-	-	-	-	-	-	-	-	-	Prêts nets
Fiscal Balance	260 973	847 923	506 660	29 700	- 819 300	- 407 100	- 634 300	- 1 279 100	- 804 700	Solde global y compris les dons
<b>IX-3 BALANCE OF PAYMENTS</b>										<b>IX-3 BALANCE DES PAIEMENTS</b>
<i>US \$ (MILLIONS)</i>										<i>\$ E.U (MILLIONS)</i>
Trade balance	33 928	47 082	47 389	41 916	30 590	12 489	14 548	20 150	24 960	Balance commerciale
Services Balance	- 17 897	- 22 938	- 21 364	- 21 746	- 23 276	- 16 020	- 11 906	- 12 809	- 9 455	Balance des services
Net primary income	- 8 087	- 9 697	- 10 422	- 9 900	- 8 850	- 5 908	- 5 274	- 7 506	- 7 733	Revenus primaires nets
Compensation of employees	...	...	...	...	...	...	...	...	...	Rémunération des salariés
Investment income	...	...	...	...	...	...	...	...	...	Revenus des investissements
Net secondary income	- 438	- 1 362	- 1 762	- 2 124	- 2 211	- 834	- 454	- 469	- 269	Revenus secondaires nets
Net official transfers	...	...	...	...	...	...	...	...	...	Transferts officiels nets
Workers' remittances	...	...	...	...	...	...	...	...	...	Envois de fonds des travailleurs
Other private transfers	...	...	...	...	...	...	...	...	...	Autres transferts privés
Current account balance	7 506	13 085	13 841	8 145	- 3 748	- 10 273	- 3 085	- 633	7 502	Solde du compte courant
Capital and financial account	- 1 137	- 3 979	261	- 3 972	3 657	8 447	5 293	- 4 151	- 6 233	Comptes de capital et financier
Capital account	1	2	4	1	2	6	1	3	3	Compte de capital
Financial account	- 1 137	- 3 982	257	- 3 973	3 656	8 440	5 293	- 4 154	- 6 236	Compte financier
Errors and omissions	240	- 17	- 9 976	- 4 387	- 3 829	- 1 210	- 1 805	- 118	- 1 788	Erreurs et omissions
Overall balance	6 609	9 088	4 126	- 214	- 3 920	- 3 036	404	- 4 903	- 520	Balance générale

**X DEBT AND FINANCIAL FLOWS - DETTE ET FLUX FINANCIERS**

	2010	2011	2012	2013	2014	2015	2016	2017	2018	
<b>X-1 DEBT</b>										<b>X-1 DETTE EXTÉRIEURE</b>
<i>US \$ (MILLIONS)</i>										<i>\$ E.U (MILLIONS)</i>
Total external debt	17,021	20,260	21,663	29,471	34,685	36,182	44,504	43,635	48,169	Dettes extérieures totales
Private	-	-	-	-	-	-	-	-	-	Privée
Public	17,021	20,260	21,663	29,471	34,685	36,858	42,621	-	-	Publique
Total external debt service	2,183	1,849	2,121	2,454	3,713	3,328	3,787	5,393	7,683	Service de la dette extérieure
Present value of external debt	...	...	...	...	...	...	29,612	...	...	Valeur actuelle de la dette extérieure
Total government domestic debt, National currency (millions)	...	...	...	...	...	...	...	...	...	Dettes publiques intérieures
<b>X-2 FINANCIAL FLOWS</b>										<b>X-2 FLUX FINANCIERS</b>
<i>US \$ (MILLIONS)</i>										<i>\$ E.U (MILLIONS)</i>
Net Foreign Direct Investment Inflows	-3,227	-3,024	-6,898	-7,120	1,922	9,282	4,104	-2,255	...	Investissements étrangers directs (flux nets entrants)
<b>Main origin of FDI inflows</b>										<b>Principales origines de l'IDE entrant:</b>
France	1,511.2	978.7	953.4	...	...	...	...	...	...	France
Norway	908.1	...	...	...	...	...	...	...	...	Norvège
United States	1,968.0	707.0	...	...	...	...	...	...	...	États-Unis
Denmark	-	-	...	...	...	...	...	...	...	Danemark
Germany	-	-	...	...	...	...	...	...	...	Allemagne
African countries	...	...	...	...	...	...	...	...	...	Pays africains
Net Total Official Development assistance	235	193	244	286	235	380	207	223	...	Aide publique au développement (nette totale)
<b>Main origin of net ODA</b>										<b>Principales origines de l'APD nette</b>
Global Fund	25.9	3.8	10.9	38.2	0.2	...	...	...	...	Fonds mondial
United States	53.5	64.9	77.3	61.1	58.7	60.9	52.3	56.5	...	États-Unis
Japan	37.6	11.5	13.8	15.2	8.0	197.3	4.5	3.7	...	Japon
Norway	13.2	13.1	12.1	10.0	12.2	6.6	7.8	7.7	...	Norvège
IDA	3.9	7.3	36.3	46.8	39.7	22.2	26.3	40.2	...	IDA

**SOURCES AND NOTES - SOURCES ET NOTES**

External trade - Total exports, fob: AUC

External trade - Total import, cif: AUC

ODA: OECD

Monetary statistics: IMF

National Accounts: 2017: Provisional Data -2018 : Preliminary Data

Poverty: World Bank

Commerce extérieur - Exportation, fab: CUA

Commerce extérieur - Importations, caf: CUA

APD: OCDE

Statistiques monétaires: FMI

Comptes nationaux: 2017: Données provisoires - 2018: Données préliminaires

Pauvreté: Banque mondiale

AREA (km2)	114 760		SUPERFICIE (KM2)
CAPITAL CITY	Porto-Novo	Porto-Novo	CAPITALE
CURRENCY	CFA Franc	Franc CFA	MONNAIE

I SOCIAL AND DEMOGRAPHIC INDICATORS — INDICATEURS DEMOGRAPHIQUES ET SOCIAUX

	Year Année	Value Valeur	Charts Graphiques	
<b>Population ('000)</b>				<b>Population</b>
Both sexes	2018	11,554	<p><b>Population by age group - 2018</b> Population par groupe d'âge - 2018</p>	Les deux sexes
Male	2018	5,678		masculin
Female	2018	5,877		féminin
Average annual growth rate	2018	2.8		Taux de croissance annuel
Active Population ('000)	2015	4,462		Population active ('000)
Population by age group ('000)				Population par groupe d'âge ('000)
0-14 years	2018	5,138		0-14 ans
15-64 years	2018	6,097		15-64 ans
65+ years	2018	320		65+ ans
Econ. active pop. in agric. (as % of Total)	2015	37.4		Participation de la population active agricole (%)
Crude birth rate	2018	34.6	Taux brut de natalité	
Crude death rate	2018	6.7	Taux brut de mortalité	
Total fertility rate	2018	5.7	Indice synthétique de fécondité	
Proportion of urban population	2018	48.2	Part de la population urbaine	
Life Expectancy at Birth - Total (years)	2015	59.8	Espérance de vie à la naissance - Totale (ans)	
Dependency Ratio - Total (%)	2018	90.0	Taux de dépendance - Total (%)	
<b>Health</b>				<b>Santé</b>
Percentage of children under-five and underweight	2006	20.2	<p><b>Percentage of children provided vaccines : - 2014</b> Pourcentage d'enfants vaccinés : - 2014</p>	% d'enfants de moins de cinq ans avec insuffisance pondérale
Prevalence of undernourishment	2015	7.5		Prévalence de la malnutrition
Under five mortality rate (both sexes, per 1000)	2015	99.5		Taux de mortalité de moins de 5 ans (les deux sexes, pour 1000)
Infant mortality rate (both sexes) per 1000	2015	64.2		Taux de mortalité infantile (les deux sexes) par 1000
Percentage of children provided the vaccines :				Pourcentage d'enfants vaccinés :
BCG	2017	115.1		BCG
DPT3	2014	70.0		DTC3
Polio	2011	56.2		polio
Measles	2014	63.0		rougeole
Percentage of mothers provided at least one antenatal care (%)	2011	85.8		Pourcentage de mères ayant au moins reçu un soin prénatal (%)
Percentage of deliveries attended by skilled health personnel	2016	80.5	% d'accouchements assistés par un personnel de santé qualifié	
Number of doctors (per 10,000 population)	2017	1.5	Nombre de médecins (pour 10.000 habitants)	
Number of nurses (per 10,000 population)	2017	4.7	Nombre d'infirmières (pour 10.000 habitants)	
Hospital beds - Total (per 10 000 population)	2016	4.4	Nombre de lits d'hôpitaux - Total (pour 10 000)	
Births registered (per 1 000)	2015	35.6	Naiss.s enregistrées (pour 1000)	
Deaths registered (per 1 000)	2015	9.2	Décès enregistrés (pour 1000)	
Mortality rate, neonatal ( per 1000 live births)	2016	29.3	Le taux de mortalité néonatale (pour 1000 naissances vivantes)	
Public expenditure on Health (% of budget)	2013	10.7	Dépenses publiques consacrées à la santé (% du budget)	
<b>Education</b>				<b>Education</b>
Enrolment in primary education (both sexes) (000)	2017	2,247	<p><b>Literacy rate (%) - 2006</b> Taux d'alphabétisation - 2006</p>	Scolarisation dans le primaire (000)
Female	2017	1,070		Féminine
Enrolment in secondary education (both sexes) (000)	2018	859		Scolarisation dans le secondaire (000)
Female	2018	372		Féminine
Enrolment in tertiary education (both sexes) (000)	2017	122.4		Scolarisation dans le tertiaire (000)
Female	2017	36.7		Féminine
Literacy rate (Both sexes)	2006	28.7		Taux d'alphabétisation (deux sexes)
Male	2006	40.6		Masculin
Female	2006	18.4		Féminin
Pupil teacher ratio	2012	44.0		Ratio élève-enseignant
Public expenditure on education (% of budget)	2014	22.2	Dépenses publiques consacrées à l'enseignement (% du budget)	
<b>Poverty</b>				<b>Pauvreté</b>
GNI Per Capita (US\$)	2014	810.0	<p><b>GNI per capita, PPP (current international \$)</b> RNB par habitant, (\$ PPA internationaux courants)</p>	RNB par habitant, (\$ PPA inter. courants)
Human Poverty Index (HPI-1) Value (%)	2007	43.2		Valeur de l'Indice de pauvreté (IPH-1) (%)
Population below Inter. Poverty Line ( \$1.9/day) (%)	2011	53.1		Population sous le seuil inter. de pauvreté (2\$/Jour) (%)
Share of Income Held by Richest 10%	2011	34.5		% de revenu des 10% plus riches
Share of Income Held by Poorest 10%	2011	2.5		% de revenu des 10% plus pauvres
Gini's index	2011	43.4		Indice de GINI

**II NATIONAL ACCOUNTS — COMPTES NATIONAUX**

	2010	2011	2012	2013	2014	2015	2016	2017	2018	
<b>GROSS DOMESTIC PRODUCT BY KIND OF ECONOMIC ACTIVITY AT CURRENT PRICES CFA FRANC (MILLIONS)</b>										<b>PRODUIT INTÉRIEUR BRUT PAR BRANCHE D'ACTIVITÉ ÉCONOMIQUE AUX PRIX COURANTS FRANC CFA (MILLIONS)</b>
Agriculture, forestry and fishing	784 900	842 400	928 300	955 900	982 900	1 023 849	1 181 500	1 209 300	1 289 400	Agriculture, sylviculture et pêche
Mining and quarrying	24 100	20 300	23 800	22 400	21 000	30 099	29 100	33 600	37 000	Industries extractives
of which Extraction of crude petroleum and natural gas and service activities incidental to oil and gas extraction	...	...	...	...	...	...	...	...	...	Dont Extraction de pétrole brut et de gaz naturel et activités annexes à l'extraction de pétrole et de gaz
Manufacturing	477 100	490 800	523 400	579 500	603 200	694 002	603 700	653 000	705 100	Activités de fabrication
Electricity, gas & water	20 000	25 400	33 300	33 500	35 300	38 637	43 600	47 200	52 200	Production et distribution d'électricité, de gaz et d'eau
Construction	243 000	259 900	261 400	277 100	311 200	348 245	347 100	418 700	463 600	Construction
<b>Wholesale &amp; retail trade, restaurants, hotels</b>	<b>382 000</b>	<b>481 900</b>	<b>531 800</b>	<b>613 100</b>	<b>690 000</b>	<b>686 553</b>	<b>599 500</b>	<b>607 900</b>	<b>650 300</b>	<b>Commerce de gros et de détail, restaurants et hôtels</b>
Wholesale and retail trade; repair of motor vehicles and motorcycles	...	...	...	...	...	...	...	...	...	Commerce de gros et de détail; réparations de véhicules automobiles et de motocycles
Accommodation and food service activities	...	...	...	...	...	...	...	...	...	Activités d'hébergement et de restauration
<b>Transport and communications</b>	<b>295 100</b>	<b>317 600</b>	<b>467 300</b>	<b>508 100</b>	<b>506 500</b>	<b>542 737</b>	<b>552 000</b>	<b>570 900</b>	<b>638 900</b>	<b>Transport(s) et communications</b>
Transportation and storage	...	...	...	...	...	0	-	- 300	...	Transport et entreposage
Information and communication	...	...	...	...	...	...	...	...	...	Information et communication
<b>Finance, insurance, real estate, etc.</b>	<b>374 300</b>	<b>377 900</b>	<b>395 500</b>	<b>446 500</b>	<b>475 600</b>	<b>467 988</b>	<b>480 500</b>	<b>534 900</b>	<b>590 500</b>	<b>Banques, assurances, affaires immobilières et autres services</b>
Financial and insurance activities	98 600	77 400	79 900	103 500	115 900	111 089	125 800	141 300	159 400	Activités financières et d'assurances
Real estate, renting and business activities	275 700	300 500	315 600	343 000	359 700	356 899	354 700	393 600	431 100	Immobilier, locations et activités de services aux entreprises
Public administration and defence; compulsory social security	288 800	304 400	338 200	365 800	383 000	409 556	471 100	477 900	510 100	Administration publique et défense; sécurité sociale obligatoire
Education	168 600	181 900	190 700	206 100	216 300	228 219	259 300	263 300	277 200	Education
Human health and social work activities	33 200	34 800	38 100	42 900	45 800	48 206	56 900	58 100	60 600	Santé et activités d'action sociale
Arts, entertainment, recreation and Other service activities	-	-	-	-	-	-	-	-	...	Arts, spectacles, loisirs et autres activités des services
Financial Intermediation Services Indirectly Measured (FISIM)	- 52 800	- 51 500	- 54 500	- 71 200	- 80 100	- 90 833	- 79 000	- 87 300	- 97 100	Service d'Intermédiation Financière Indirectement Mesuré (SIFIM)
Gross Value Added (GVA) at basic price	3 038 500	3 285 700	3 677 200	3 979 500	4 190 800	4 427 258	4 545 300	4 787 200	5 177 800	Produit Intérieur Brut aux prix de base
Plus: Indirect Taxes / taxes on products, less subsidies	413 700	401 500	466 700	521 500	543 300	574 955	538 700	588 800	640 900	Plus taxes indirectes/impôts sur les produits, moins les subventions
<b>EXPENDITURE ON GROSS DOMESTIC PRODUCT AT CURRENT PURCHASER'S VALUES CFA FRANC (MILLIONS)</b>										<b>EMPLOI DU PRODUIT INTÉRIEUR BRUT AUX PRIX COURANTS D'ACQUISITION FRANC CFA (MILLIONS)</b>
Final consumption expenditure, government	581 800	604 300	693 600	749 000	754 300	863 575	857 400	897 800	953 500	Dépense de consommation finale des administrations publiques
Final consumption expenditure, households	2 535 100	2 665 600	2 966 100	3 115 800	3 221 400	3 351 670	3 437 500	3 545 400	3 822 900	Dépense de consommation finale des ménages
Final consumption expenditure, Non-profit institutions serving households (NPISH)	...	...	...	...	...	...	...	...	...	Dépense de consommation finale des institutions sans but lucratif au service des ménages (ISBLM)
Gross fixed capital formation	804 244	877 380	886 856	1 261 553	1 156 688	1 098 854	1 291 900	1 576 600	1 722 200	Formation brute de capital fixe
Change in inventories	- 5 700	12 500	51 900	21 200	25 300	25 300	70 700	- 53 600	- 82 500	Variation des stocks
Exports of goods and services (FOB)	821 200	788 400	1 023 600	1 231 200	1 711 200	1 448 447	1 262 200	1 505 300	1 654 100	Exportations des Biens et services (FAB)
Less: Imports of goods and services (CIF)	1 284 400	1 260 800	1 478 100	1 877 800	2 134 800	1 785 632	1 833 700	2 095 500	2 251 600	Importations des Biens et services (CAF)
<b>Expenditure on GDP</b>	<b>3 452 200</b>	<b>3 687 200</b>	<b>4 144 000</b>	<b>4 501 100</b>	<b>4 734 200</b>	<b>5 002 214</b>	<b>5 084 000</b>	<b>5 376 300</b>	<b>5 818 700</b>	<b>Produit Intérieur Brut aux prix demarché</b>
Statistical discrepancy	...	...	...	...	...	...	...	...	...	Ecart(s) Statistiques
<b>GDP by economic activity</b>	<b>3 452 200</b>	<b>3 687 200</b>	<b>4 144 000</b>	<b>4 501 100</b>	<b>4 734 200</b>	<b>5 002 214</b>	<b>5 084 000</b>	<b>5 376 000</b>	<b>5 818 700</b>	<b>PIB aux prix d'acquisition (approche de la production)</b>
<b>GROSS DOMESTIC PRODUCT BY KIND OF ECONOMIC ACTIVITY AT CONSTANT PRICES ANNUAL GROWTH RATES (%)</b>										<b>PRODUIT INTÉRIEUR BRUT PAR BRANCHE D'ACTIVITÉ ÉCONOMIQUE AUX PRIX CONSTANTS TAUX DE CROISSANCE ANNUEL (%)</b>
Agriculture, hunting, forestry and Fishing	- 1.9	2.0	3.3	5.3	5.1	3.5	- 2.2	3.5	4.8	Agriculture, sylviculture et pêche
Mining and quarrying	2.6	0.8	- 5.9	- 126.8	- 440.0	4.6	25.6	11.9	8.0	Industries extractives
of which Extraction of crude petroleum and natural gas and service activities incidental to oil and gas extraction	...	...	...	...	...	...	...	...	...	Dont Extraction de pétrole brut et de gaz naturel et activités annexes à l'extraction de pétrole et de gaz
Manufacturing	- 0.7	- 2.0	2.8	6.5	4.2	6.7	10.1	5.8	5.6	Activités de fabrication
Electricity, gas & water	45.8	29.1	9.0	2.9	3.6	3.3	52.0	5.9	8.2	Production et distribution d'électricité, de gaz et d'eau
Construction	9.0	- 3.9	1.6	5.1	7.6	7.6	6.7	18.0	8.6	Construction
<b>Wholesale &amp; retail trade, restaurants, hotels</b>	<b>- 4.6</b>	<b>19.7</b>	<b>0.6</b>	<b>10.9</b>	<b>9.5</b>	<b>1.5</b>	<b>- 5.5</b>	<b>5.2</b>	<b>5.5</b>	<b>Commerce de gros et de détail, restaurants et hôtels</b>
Wholesale and retail trade; repair of motor vehicles and motorcycles	...	...	...	...	...	...	...	...	...	Commerce de gros et de détail; réparations de véhicules automobiles et de motocycles
Accommodation and food service activities	...	...	...	...	...	...	...	...	...	Activités d'hébergement et de restauration
<b>Transport and communications</b>	<b>4.2</b>	<b>3.0</b>	<b>5.3</b>	<b>5.8</b>	<b>6.3</b>	<b>9.4</b>	<b>1.6</b>	<b>5.5</b>	<b>8.6</b>	<b>Transport(s) et communications</b>
Transportation and storage	...	...	...	...	...	...	...	...	...	Transport et entreposage
Information and communication	...	...	...	...	...	...	...	...	...	Information et communication
<b>Finance, insurance, real estate, etc.</b>	<b>5.7</b>	<b>2.6</b>	<b>6.7</b>	<b>13.6</b>	<b>7.6</b>	<b>2.9</b>	<b>3.7</b>	<b>9.2</b>	<b>8.4</b>	<b>Banques, assurances, affaires immobilières et autres services</b>
Financial and insurance activities	12.9	- 10.0	17.3	28.7	14.0	8.0	26.5	9.6	9.5	Activités financières et d'assurances
Real estate, renting and business activities	3.1	7.6	3.2	8.0	4.7	0.4	- 8.2	8.9	7.6	Immobilier, locations et activités de services aux entreprises
Public administration and defence; compulsory social security	12.3	2.5	7.8	5.3	6.0	1.3	3.8	- 0.6	3.2	Administration publique et défense; sécurité sociale obligatoire
Education	5.7	5.4	5.2	3.6	6.6	16.0	3.8	- 0.4	3.2	Education
Human health and social work activities	8.7	4.2	11.3	7.5	6.4	24.9	3.9	- 0.7	3.3	Santé et activités d'action sociale
Arts, entertainment, recreation and Other service activities	...	...	...	...	...	...	...	...	...	Arts, spectacles, loisirs et autres activités des services

Financial Intermediation Services Indirectly Measured (FISIM)	19.2	8.3	21.1	46.5	13.8	8.0	- 3.1	9.4	9.0	Service d'Intermédiation Financière Indirectement Mesuré (SIFIM)
Gross Value Added (GVA) at basic price	1.8	3.7	3.6	5.8	6.6	1.6	5.9	5.4	5.9	Produit Intérieur Brut aux prix de base
Plus: Indirect Taxes / taxes on products, less subsidies	4.2	- 1.8	12.4	13.7	6.2	5.3	- 7.3	6.6	7.2	Plus taxes indirectes/impôts sur les produits, moins les subventions
<b>EXPENDITURE ON GROSS DOMESTIC PRODUCT AT CONSTANT PURCHASERS' VALUES ANNUAL GROWTH RATES (%)</b>										
<b>EMPLOIS DU PRODUIT INTÉRIEUR BRUT AUX PRIX CONSTANTS D'ACQUISITION TAUX DE CROISSANCE ANNUEL (%)</b>										
	2010	2011	2012	2013	2014	2015	2016	2017	2018	
Final consumption expenditure, government	0.9	1.9	7.3	5.2	2.2	9.2	-0.1	1.7	1.3	Dépense de consommation finale des administrations publiques
Final consumption expenditure, households	1.8	2.3	2.6	4.1	3.9	1.2	5.8	6.8	6.7	Dépense de consommation finale des ménages
Final consumption expenditure, Non-profit institutions serving households (NPISH)										Dépense de consommation finale des institutions sans but lucratif au service des ménages (ISBLM)
Gross fixed capital formation										Formation brute de capital fixe
Change in inventories	9.6	2.6	0.4	42.0	-3.3	14.7	3.8	20.4	8.3	Variation des stocks
Exports of goods and services (FOB)	5.6	-9.7	24.1	19.4	40.0	-18.9	-9.0	17.7	8.4	Exportations des Biens et services (FAB)
Less: Imports of goods and services (CIF)	7.0	-5.8	13.6	28.0	15.8	-7.9	-3.2	24.7	8.3	Importations des Biens et services (CAF)
<b>Expenditure on GDP</b>	<b>2.1</b>	<b>3.0</b>	<b>4.6</b>	<b>6.9</b>	<b>6.5</b>	<b>2.1</b>	<b>4.0</b>	<b>5.6</b>	<b>6.1</b>	<b>Produit Intérieur Brut aux prix demarché</b>
<b>GDP by economic activity</b>	<b>2.1</b>	<b>3.0</b>	<b>4.6</b>	<b>6.9</b>	<b>6.5</b>	<b>2.1</b>	<b>4.0</b>	<b>5.6</b>	<b>6.1</b>	<b>PIB aux prix d'acquisition (approche de la production)</b>
<b>III INFLATION</b>										
	2010	2011	2012	2013	2014	2015	2016	2017	2018	
<b>Annual growth rates (%)</b>										
<b>Taux de croissance annuel (%)</b>										
All item	2.1	2.7	6.7	0.9	-1.0	0.3	-0.8	2.9	0.9	Ensemble
of which:										dont:
Food and non-alcoholic beverages	4.0	5.7	4.7	2.6	-0.8	0.4	-0.5	3.8	1.1	Alimentation et boissons non alcoolisées
Alcoholic beverages, tobacco and narcotics	-0.1	1.2	2.5	0.8	0.9	2.4	0.3	0.6	0.2	Boissons alcoolisées et tabacs
Clothing and footwear	2.4	1.4	0.5	0.8	0.6	1.1	-0.9	3.5	-0.7	Habillement et chaussures
Housing, water, electricity, gas and other fuels	5.4	2.1	1.7	-0.5	1.0	-0.1	-0.8	2.8	-0.7	Logement, eau, électricité, gaz et autres combustibles
Furnishings, household equipment and routine household maintenance	-0.1	1.1	1.6	1.2	-0.1	0.6	-0.1	3.9	0.8	Meubles, articles de ménage et entretien courant
Health	1.8	0.3	1.4	0.3	-0.1	-0.3	0.5	2.3	-0.6	Santé
Transport	3.0	2.4	31.7	-0.3	-7.1	-1.2	-4.0	6.9	4.4	Transport
Communication	-3.3	-5.9	-2.0	-	-0.8	-1.4	-0.1	-6.2	2.2	Communication
Recreation and culture	0.2	0.6	-0.4	-0.7	-0.1	0.2	-0.3	-0.3	0.3	Loisirs et culture
Education	-1.5	0.7	0.3	0.0	-0.3	0.5	0.1	-0.8	0.1	Enseignement
Restaurants and hotels	0.3	2.7	3.0	0.9	1.6	1.5	0.5	-0.1	-0.3	Restaurants et hôtels
Miscellaneous goods and services	-3.5	2.2	9.5	0.8	0.3	1.6	-0.1	3.2	0.2	Biens et Services divers
<b>IV AGRICULTURAL PRODUCTION - PRODUCTION AGRICOLE</b>										
	2010	2011	2012	2013	2014	2015	2016	2017	2018	
<b>Tonnes (thousand)</b>										
<b>Tonnes (milliers)</b>										
Cassava	3 445	3 646	3 646	3 910	4 067	4 190	4 302	4 342	...	Manioc
Yams	2 624	2 735	2 811	2 959	3 221	2 650	3 041	3 133	...	Ignames
Maize	1 013	1 166	1 185	1 317	1 354	1 286	1 377	1 454	...	Maise
Oil palm fruit	460	460	530	560	586	609	656	691	...	Huile de palme
Pineapples	266	247	435	496	316	244	221	360	...	Ananas
<b>V MINING PRODUCTION - PRODUCTION MINIERE</b>										
	2010	2011	2012	2013	2014	2015	2016	2017	2018	
Gold ores and concentrates (Kilograms)	20.0	20.0	...	...	...	...	...	...	...	Minerais d'or et concentrés (kilogrammes)
Salt and pure sodium chloride, metric tons (thousands)	...	...	...	...	...	...	...	...	...	Sel et chlorure de sodium pur, tonnes métriques (milliers)
...	...	...	...	...	...	...	...	...	...	...
<b>VI ENERGY - ENERGIE</b>										
	2010	2011	2012	2013	2014	2015	2016	2017	2018	
Total electricity generation (GWh)	151	154	161	173	247	329	341	348	356	Production électrique totale (GWh)
of which										dont
Production of electricity from fossil fuels (GWh)	150	153	160	172	239	323	335	342	350	Production d'électricité à partir de combustibles fossiles (GWh)
Production of hydro electricity (GWh)	-	-	-	-	-	-	-	-	-	Production d'électricité d'origine hydraulique (GWh)
Production of electricity from solar, wind, tide, wave and other sources (GWh)	-	-	-	-	7	5	5	5	5	Production d'électricité d'origine solaire, éolienne, marée motrice et autres (GWh)
<b>VII TOURISM AND INFRASTRUCTURE - TOURISME ET INFRASTRUCTURE</b>										
	2010	2011	2012	2013	2014	2015	2016	2017	2018	
<b>VII-1 Tourism</b>										
<b>VII-1 Tourisme</b>										
International tourist arrivals (thousands)	199	209	220	231	242	255	267	258	...	Arrivées de touristes internationaux (milliers)
Rooms in hotels and similar establishments (thousands)	20.3	...	12.2	12.8	13.4	14.1	14.8	15.5	...	Chambres d'hôtels et établissements assimilés (milliers)
Overnight stays (thousands)	5 163	5 473	1 212	1 372	1 336	1 403	1 473	1 547	...	Nuitées (milliers)
Tourism receipts (US\$ thousand)	149 400	201 000	174 000	193 000	153 000	148 000	129 000	...	...	Recettes touristiques (milliers de \$ EU)
Total contribution to GDP (%)	6.2	6.7	6.5	6.4	5.3	5.9	5.7	5.7	...	Contribution totale au PIB (%)
Total contribution to Employment (%)	5.4	5.8	5.7	5.5	4.6	5.4	4.6	4.5	4.4	Contribution totale à l'emploi (%)
<b>VII-2 Infrastructure</b>										
<b>VII-2 Infrastructure</b>										
Paved road (% of total)	36	...	...	...	...	...	...	...	...	Routes asphaltées (% du total)
Total network (Railways-km)	...	...	...	...	...	...	...	...	...	Réseau total voies ferrées-Km
Main telephone lines (per 100 inhabitants)	1.45	1.61	1.61	1.59	1.90	1.84	1.15	0.51	...	Lignes téléphoniques fixes (pour 100 habitants)
Mobile cellular subscribers (per 100 inhabitants)	76.91	82.08	86.42	96.23	84.19	88.11	81.79	78.50	...	Abonnés aux téléphones mobiles (pour 100 habitants)
Internet users per 100 inhabitants	3.13	4.15	4.50	4.90	6.00	11.25	11.99	14.12	...	Utilisateurs Internet par 100 Habitants
Fixed (wired)-broadband subscriptions per 100 inhabitants	0.29	0.40	0.43	0.42	0.44	0.69	0.20	0.26	...	Abonnements à l'Internet fixe (filaire) à large bande pour 100 habitants, par débit

VIII EXTERNAL TRADE - COMMERCE EXTERIEUR

	2010	2011	2012	2013	2014	2015	2016	2017	2018	
<b>US\$ (MILLIONS)</b>										<b>\$ E.U (MILLIONS)</b>
<b>EXPORTS, FOB</b>										<b>EXPORTATIONS, F&amp;B</b>
Exports - Total	533	388	460	598	957	624	407	736	...	Exportations - Total
Exports to Africa	344	178	204	226	403	177	114	183	...	Exportations vers l'Afrique
<b>Main products</b>										<b>Principaux produits</b>
Cotton, not carded or combed	111	110	148	235	290	262	175	351	...	Coton, non cardé ni peigné.
Coconuts, Brazil nuts and cashew nuts, fresh or dried, whether or not shelled or peeled	25	38	50	62	66	72	39	83	...	Noix de coco, noix du Brésil et noix de cajou, fraîches ou sèches, même sans leurs coques ou décortiquées.
Petroleum oils and oils obtained from bituminous minerals (excl. crude)	36	43	37	35	101	21	13	18	...	Huiles de pétrole ou de minéraux bitumineux, autres que les huiles brutes
Cement, incl. cement clinkers, whether or not coloured	23	13	20	21	22	15	18	23	...	Ciments hydrauliques (y compris les ciments non pulvérisés dits «clinkers»), même colorés.
Petroleum oils and oils obtained from bituminous minerals (excl. crude)	-	-	2	13	39	36	15	20	...	Huiles de pétrole ou de minéraux bitumineux > % d'huile
<b>Main destinations</b>										<b>Principales destinations</b>
Nigeria	226	46	41	70	48	39	27	72	...	Nigeria
China	54	61	115	120	95	33	27	58	...	Chine
India	25	38	51	71	82	82	63	77	...	Inde
Malaysia	8	16	32	23	36	55	54	84	...	Malaisie
Niger	16.3	10.2	23.9	31.4	56.9	59.6	24.5	28.6	...	Niger
<b>IMPORTS, CIF</b>										<b>IMPORTATIONS, CAF</b>
Imports - Total	2 115	2 057	2 343	2 980	3 738	2 530	2 512	3 027	...	Importations - Total (millions)
Imports from Africa	411	485	518	576	693	506	437	447	...	Importations en provenance de l'Afrique
<b>Main products</b>										<b>Principaux produits</b>
Rice	315	158	315	596	1 022	460	765	1 062	...	Riz.
Petroleum oils and oils obtained from bituminous minerals (excl. crude)	288	205	358	263	348	289	223	368	...	Huiles de pétrole ou de minéraux bitumineux, autres que les huiles brutes
Meat and edible, ducks, geese, turkeys and guinea fowls, fresh, chilled or frozen	161	193	218	230	244	225	166	100	...	Viandes et abats comestibles, frais, réfrigérés ou congelés
Electrical energy	113	125	122	137	139	121	94	121	...	Energie électrique. (position facultative)
Palm oil and its fractions, whether or not refined (excl. chemically modified)	127	103	62	66	51	53	82	200	...	Huile de palme et ses fractions, même raffinées, mais non chimiquement modifiées.
<b>Main origin</b>										<b>Principales provenances</b>
France	310	322	317	350	307	293	260	204	...	France
India	18	26	97	332	486	244	387	578	...	Inde
Thailand	184	92	110	197	453	193	323	438	...	Thaïlande
China	216	191	192	297	291	275	230	238	...	Chine
Togo	168	246	229	302	265	219	183	213	...	Togo

**IX FINANCIAL AND MONETARY STATISTICS - FINANCES ET STATISTIQUES MONÉTAIRES**

	2010	2011	2012	2013	2014	2015	2016	2017	2018	
<b>IX-1 MONETARY STATISTICS</b>										<b>IX-1 STATISTIQUES MONÉTAIRES</b>
<i>CFA FRANC (MILLIONS)</i>										<i>FRANC CFA (MILLIONS)</i>
Money supply (M1)	1 446 120	1 578 412	1 719 978	2 017 150	2 353 511	2 540 422	2 473 595	2 661 641	2 973 138	Masse monétaire (M1)
Quasi-money	466 744	507 543	590 633	638 182	712 939	802 802	857 615	846 340	871 622	Quasi-monnaie
of which demand deposit	...	...	...	...	...	...	...	...	...	dont Monnaie scripturale
Net foreign assets	735 182	719 363	792 007	910 536	1 190 034	1 272 235	1 106 271	994 878	1 185 421	Avoirs extérieurs nets
Domestic credit	593 701	747 748	760 412	880 445	1 092 201	1 123 993	1 342 767	1 526 813	1 550 451	Crédit intérieur
of which claims on private sector	757 818	844 960	924 440	1 022 582	1 032 091	1 031 825	1 224 680	1 222 672	1 375 652	dont créances sur le secteur privé
of which claims on government sector, net	- 164 117	- 97 212	- 164 028	- 142 137	- 123 539	- 126 650	36 994	195 826	- 33 504	dont créances nettes sur le gouvernement
International reserves (millions US\$)	82	86	81	83	84	723	708	245	21	Réserves internationales (millions \$EU)
Average exchange rate (National currency per US\$)	495.28	471.87	510.53	493.89	493.63	591.15	593.08	582.07	558.10	Taux de change (moyen) (monnaie nationale par \$ EU)
<b>IX-2 PUBLIC FINANCE</b>										<b>IX-2 FINANCES PUBLIQUES</b>
<i>CFA FRANC (MILLIONS)</i>										<i>FRANC CFA (MILLIONS)</i>
Total Revenues and Grants	651 070	691 797	797 245	873 578	824 757	848 282	780 329	1 001 688	1 076 200	Recettes totales et dons
Direct taxes (on income, profits)	119 813	136 225	145 825	142 110	160 331	169 834	187 463	206 209	214 300	Taxes directes
Domestic Indirect Taxes Revenues	127 687	136 372	155 051	154 368	178 770	197 556	165 166	190 600	215 100	Taxes Indirectes
Trade taxes	278 400	261 200	297 070	371 600	362 098	345 670	288 500	316 000	348 300	Taxes sur le commerce extérieur
Other taxes	...	...	...	...	...	...	...	...	...	Autres taxes
Other revenues	77 100	70 900	124 400	127 300	79 543	106 383	104 600	231 600	244 000	Autres recettes
Grants	48 070	87 100	74 900	78 200	44 015	28 840	34 600	57 278	54 500	Dons
Total Expenditures and Net Lending	702 170	754 740	815 760	952 000	916 550	1 242 345	1 086 282	1 318 100	1 346 200	Dépenses totales et prêts nets
Current expenditure	372 630	391 200	444 860	480 500	488 722	559 523	532 300	547 700	573 500	Dépenses courantes
Wages and Salaries	238 700	253 200	279 360	300 300	317 390	343 443	353 800	337 800	378 300	Rémunérations et salaires
Other purchases of goods & services	90 300	89 300	110 000	119 000	103 865	141 113	100 100	114 300	102 400	Achat de biens et services
Other current expenditure	43 630	48 700	55 500	61 200	67 466	74 967	78 400	95 600	92 800	Autres dépenses courantes
Current transfers	114 100	109 500	124 470	151 000	146 362	249 504	185 500	166 600	170 000	Transferts courants
Interest payments	17 700	14 960	23 100	19 900	18 325	36 289	63 342	106 400	127 700	Intérêts
Capital expenditure	177 140	226 580	217 300	288 100	249 630	376 863	299 600	491 500	475 000	Dépenses d'équipement
Net Lending	20 600	12 500	6 030	12 500	13 511	20 167	5 540	6 436	-	Prêts nets
Fiscal Balance	- 51 100	- 62 943	- 18 515	- 78 422	- 91 793	- 394 063	- 305 953	- 316 412	- 270 000	Solde global y compris les dons
<b>IX-3 BALANCE OF PAYMENTS</b>										<b>IX-3 BALANCE DES PAIEMENTS</b>
<i>US \$ (MILLIONS)</i>										<i>\$ E.U (MILLIONS)</i>
Trade balance	- 244 490	- 259 313	- 285 625	- 302 269	- 351 261	- 298 511	- 396 813	- 494 567	...	Balance commerciale
Services Balance	- 68 465	- 43 750	- 77 200	- 121 830	- 201 119	- 187 831	- 184 632	- 145 369	...	Balance des services
Net primary income	- 26 489	- 7 315	- 34 072	- 34 087	- 30 236	- 38 820	- 22 398	- 18 456	...	Revenus primaires nets
Compensation of employees	5 249	3 443	2 426	3 156	2 081	1 869	- 47	637	...	Rémunération des salariés
Investment income	- 31 738	- 10 758	- 36 498	- 37 983	- 32 317	- 35 711	- 17 535	- 19 093	...	Revenus des investissements
Net secondary income	76 780	66 818	102 338	125 611	145 101	84 698	124 195	118 612	...	Revenus secondaires nets
Net official transfers	41 600	15 100	31 800	39 000	44 000	18 200	24 000	...	...	Transferts officiels nets
Workers' remittances	63 000	66 900	58 900	69 800	77 100	66 800	65 000	...	...	Envois de fonds des travailleurs
Other private transfers	...	...	...	...	...	...	...	...	...	Autres transferts privés
Current account balance	- 262 664	- 243 560	- 294 558	- 332 576	- 437 515	- 440 465	- 479 648	- 539 779	...	Solde du compte courant
Capital and financial account	341 900	222 800	354 700	423 600	605 300	521 800	285 600	...	...	Comptes de capital et financier
Capital account	75 600	125 200	85 000	91 900	125 200	74 100	95 100	...	...	Compte de capital
Financial account	- 183 149	- 109 499	- 200 188	- 232 618	- 305 075	- 364 486	- 395 718	- 421 907	...	Compte financier
Errors and omissions	18 990	8 834	9 393	8 106	7 234	1 861	2 362	3 987	...	Erreurs et omissions
Overall balance	- 202 139	- 118 333	- 209 581	- 240 724	- 312 310	- 366 348	- 398 080	- 425 894	...	Balance générale



**X DEBT AND FINANCIAL FLOWS - DETTE ET FLUX FINANCIERS**

	2010	2011	2012	2013	2014	2015	2016	2017	2018	
<b>X-1 DEBT</b>										<b>X-1 DETTE EXTÉRIEURE</b>
<i>US \$ (MILLIONS)</i>										<i>\$ E.U (MILLIONS)</i>
Total external debt	1,187	1,233	1,278	1,580	1,788	1,731	1,837	2,137	2,494	Dettes extérieures totales
Private	-	-	-	-	-	-	-	...	...	Privée
Public	1,187	1,233	1,278	1,580	1,788	1,731	1,836	...	...	Publique
Total external debt service	48	55	71	77	79	79	64	87	85	Service de la dette extérieure
Present value of external debt	...	...	...	...	...	...	1,585	...	...	Valeur actuelle de la dette extérieure
Total government domestic debt, National currency (millions)	...	...	...	...	...	...	...	...	...	Dettes publiques intérieures
<b>X-2 FINANCIAL FLOWS</b>										<b>X-2 FLUX FINANCIERS</b>
<i>US \$ (MILLIONS)</i>										<i>\$ E.U (MILLIONS)</i>
Net Foreign Direct Investment Inflows	177	161	282	360	405	150	132	184	...	Investissements étrangers directs (flux nets entrants)
<b>Main origin of FDI inflows</b>										<b>Principales origines de l'IDE entrant:</b>
France	...	...	125.9	...	...	...	...	...	...	France
United States	...	...	...	...	...	...	...	...	...	États-Unis
Korea	...	...	...	...	...	...	...	...	...	Corée
Denmark	...	...	...	...	...	...	...	...	...	Danemark
Sweden	0.0	9.7	9.0	9.0	...	...	...	...	...	Suède
African countries	...	...	71.3	...	...	...	...	...	...	Pays africains
Net Total Official Development assistance	689	673	508	660	599	430	493	676	...	Aide publique au développement (nette totale)
<b>Main origin of net ODA</b>										<b>Principales origines de l'APD nette</b>
France	48.8	41.5	41.4	37.9	36.5	27.9	27.6	42.3	...	France
IDA	85.3	64.5	73.5	140.6	126.8	106.9	124.2	106.2	...	IDA
United States	100.3	188.5	41.7	23.6	39.2	35.6	58.1	120.4	...	États-Unis
Denmark	39.1	36.2	31.7	16.7	-4.6	-0.7	-	-	...	Danemark
AfDF	46.5	40.9	18.0	82.7	50.1	31.9	47.8	60.7	...	FAfD

**SOURCES AND NOTES - SOURCES ET NOTES**

External trade - Total exports, fob: AUC

External trade - Total import, cif: AUC

ODA: OECD

Monetary statistics: IMF

 National Accounts: 2018: Estimates are provisional  
 The accounts are calculated using the new base year 2007

Poverty: World Bank

Commerce extérieur - Exportation, fob: CUA

Commerce extérieur - Importations, cif: CUA

APD: OCDE

Statistiques monétaires: FMI

 Comptes nationaux: 2018: Données provisoires  
 Les comptes sont calculés selon la nouvelle année de base 2007

Pauvreté: Banque mondiale

AREA (km2)	581 730		SUPERFICIE (KM2)
CAPITAL CITY	Gaborone	Gaberone	CAPITALE
CURRENCY	Botswana Pula	Pula botswanais	MONNAIE

I SOCIAL AND DEMOGRAPHIC INDICATORS — INDICATEURS DEMOGRAPHIQUES ET SOCIAUX

	Year Année	Value Valeur	Charts Graphiques	Population
<b>Population ('000)</b>				<b>Population</b>
Both sexes	2018	2,333	<p><b>Population by age group - 2018</b> Population par groupe d'âge - 2018</p>	Les deux sexes
Male	2018	1,153		masculin
Female	2018	1,180		féminin
Average annual growth rate	2017	1.5		Taux de croissance annuel
Active Population ('000)	2015	490		Population active ('000)
Population by age group ('000)				Population par groupe d'âge ('000)
0-14 years	2018	727		0-14 ans
15-64 years	2018	1,512		15-64 ans
65+ years	2018	96		65+ ans
Econ. active pop. in agric. (as % of Total)	2015	39.7		Participation de la population active agricole (%)
Crude birth rate	2017	20.3	Taux brut de natalité	
Crude death rate	2017	7.4	Taux brut de mortalité	
Total fertility rate	2017	2.3	Indice synthétique de fécondité	
Proportion of urban population	2018	69.4	Part de la population urbaine	
Life Expectancy at Birth - Total (years)	2015	64.5	Espérance de vie à la naissance - Totale (ans)	
Dependency Ratio - Total (%)	2017	55.0	Taux de dépendance - Total (%)	
<b>Health</b>				<b>Santé</b>
Percentage of children under-five and underweight	2015	3.5	<p><b>Percentage of children provided vaccines : - 2016</b> Pourcentage d'enfants vaccinés : - 2016</p>	% d'enfants de moins de cinq ans avec insuffisance pondérale
Prevalence of undernourishment	2017	26.0		Prévalence de la malnutrition
Under five mortality rate (both sexes, per 1000)	2015	43.6		Taux de mortalité de moins de 5 ans (les deux sexes, pour 1000)
Infant mortality rate (both sexes) per 1000	2015	34.8		Taux de mortalité infantile (les deux sexes) par 1000
Percentage of children provided the vaccines :				Pourcentage d'enfants vaccinés :
BCG	2016	83.0		BCG
DPT3	2016	89.0		DTC3
Polio	2016	80.0		polio
Measles	2016	95.0		rougeole
Percentage of mothers provided at least one antenatal care (%)	2007	94.4		Pourcentage de mères ayant au moins reçu un soin prénatal (%)
Percentage of deliveries attended by skilled health personnel	2007	94.6	% d'accouchements assistés par un personnel de santé qualifié	
Number of doctors (per 10,000 population)	2006	3.4	Nombre de médecins (pour 10.000 habitants)	
Number of nurses (per 10,000 population)	2006	28.4	Nombre d'infirmières (pour 10.000 habitants)	
Hospital beds - Total (per 10 000 population)	2011	26.0	Nombre de lits d'hôpitaux - Total (pour 10 000)	
Births registered (per 1 000)	2015	24.6	Naiss.s enregistrées (pour 1000)	
Deaths registered (per 1 000)	2015	7.5	Décès enregistrés (pour 1000)	
Mortality rate, neonatal ( per 1000 live births)	2015	21.9	Le taux de mortalité néonatale (pour 1000 naissances vivantes)	
Public expenditure on Health (% of budget)	2013	8.8	Dépenses publiques consacrées à la santé (% du budget)	
<b>Education</b>				<b>Education</b>
Enrolment in primary education (both sexes) (000)	2015	345	<p><b>Literacy rate (%) - 2015</b> Taux d'alphabétisation - 2015</p>	Scolarisation dans le primaire (000)
Female	2015	168		Féminine
Enrolment in secondary education (both sexes) (000)	2014	182		Scolarisation dans le secondaire (000)
Female	2014	94		Féminine
Enrolment in tertiary education (both sexes) (000)	2017	49.4		Scolarisation dans le tertiaire (000)
Female	2017	29.1		Féminine
Literacy rate (Both sexes)	2015	88.6		Taux d'alphabétisation (deux sexes)
Male	2015	87.5		Masculin
Female	2015	89.6		Féminin
Pupil teacher ratio	2015	24.0		Ratio élève-enseignant
Public expenditure on education (% of budget)	2009	16.2	Dépenses publiques consacrées à l'enseignement (% du budget)	
<b>Poverty</b>				<b>Pauvreté</b>
GNI Per Capita (US\$)	2014	7,262.3	<p><b>GNI per capita, PPP (current international \$)</b> RNB par habitant, (\$ PPA internationaux courants)</p>	RNB par habitant, (\$ PPA inter. courants)
Human Poverty Index (HPI-1) Value (%)	2007	22.9		Valeur de l'Indice de pauvreté (IPH-1) (%)
Population below Inter. Poverty Line ( \$1.9/day) (%)	2009	18.2		Population sous le seuil inter. de pauvreté (2\$/Jour) (%)
Share of Income Held by Richest 10%	2009	49.6		% de revenu des 10% plus riches
Share of Income Held by Poorest 10%	2009	1.1		% de revenu des 10% plus pauvres
Gini's index	2015	53.3		Indice de GINI

II NATIONAL ACCOUNTS — COMPTES NATIONAUX

	2010	2011	2012	2013	2014	2015	2016	2017	2018	
<b>GROSS DOMESTIC PRODUCT BY KIND OF ECONOMIC ACTIVITY AT CURRENT PRICES BOTSWANA PULA (MILLIONS)</b>										
<b>PRODUIT INTÉRIEUR BRUT PAR BRANCHE D'ACTIVITÉ ÉCONOMIQUE AUX PRIX COURANTS PULA BOTSWANAIS (MILLIONS)</b>										
Agriculture, forestry and fishing	2 161	2 636	2 961	2 877	3 045	3 215	3 496	3 584	3 794	Agriculture, sylviculture et pêche
Mining and quarrying	16 661	24 529	19 287	24 243	32 403	25 962	34 913	31 262	31 066	Industries extractives
of which Extraction of crude petroleum and natural gas and service activities incidental to oil and gas extraction	...	...	...	...	...	...	...	...	...	Dont Extraction de pétrole brut et de gaz naturel et activités annexes à l'extraction de pétrole et de gaz
Manufacturing	5 548	6 074	6 523	7 285	7 740	8 442	8 860	9 215	9 795	Activités de fabrication
Electricity, gas & water	412	- 59	- 621	- 123	- 582	- 219	395	1 770	2 229	Production et distribution d'électricité, de gaz et d'eau
Construction	5 056	6 247	7 465	7 998	8 690	9 607	10 575	11 488	12 575	Construction
<b>Wholesale &amp; retail trade, restaurants, hotels</b>	<b>13 084</b>	<b>15 595</b>	<b>16 897</b>	<b>21 211</b>	<b>26 182</b>	<b>23 711</b>	<b>30 997</b>	<b>35 059</b>	<b>36 570</b>	<b>Commerce de gros et de détail, restaurants et hôtels</b>
Wholesale and retail trade; repair of motor vehicles and motorcycles	...	...	...	...	...	...	...	...	...	Commerce de gros et de détail; réparations de véhicules automobiles et de motos
Accommodation and food service activities	...	...	...	...	...	...	...	...	...	Activités d'hébergement et de restauration
<b>Transport and communications</b>	<b>4 471</b>	<b>5 114</b>	<b>6 325</b>	<b>6 906</b>	<b>7 788</b>	<b>8 559</b>	<b>9 643</b>	<b>10 623</b>	<b>11 509</b>	<b>Transport(s) et communications</b>
Transportation and storage	...	...	...	...	...	...	...	...	...	Transport et entreposage
Information and communication	...	...	...	...	...	...	...	...	...	Information et communication
<b>Finance, insurance, real estate, etc.</b>	<b>11 610</b>	<b>13 979</b>	<b>16 468</b>	<b>17 717</b>	<b>19 284</b>	<b>21 518</b>	<b>23 349</b>	<b>25 050</b>	<b>26 896</b>	<b>Banques, assurances, affaires immobilières et autres services</b>
Financial and insurance activities	...	...	...	...	...	...	...	...	...	Activités financières et d'assurances
Real estate, renting and business activities	...	...	...	...	...	...	...	...	...	Immobilier, locations et activités de services aux entreprises
Public administration and defence; compulsory social security	13 377	14 778	16 924	17 731	19 946	22 491	23 927	25 840	27 539	Administration publique et défense; sécurité sociale obligatoire
Education	...	...	...	...	...	...	...	...	...	Education
Human health and social work activities	...	...	...	...	...	...	...	...	...	Santé et activités d'action sociale
Arts, entertainment, recreation and Other service activities	5 243	5 881	6 750	7 344	8 138	8 653	9 259	9 899	10 502	Arts, spectacles, loisirs et autres activités des services
Financial Intermediation Services Indirectly Measured (FISIM)	...	...	...	...	...	...	...	...	...	Service d'Intermédiation Financière Indirectement Mesuré (SIFIM)
Gross Value Added (GVA) at basic price	77 623	94 774	98 978	113 190	132 636	131 939	155 413	163 788	172 474	Produit Intérieur Brut aux prix de base
Plus: Indirect Taxes / taxes on products, less subsidies	9 244	10 205	10 892	11 969	13 232	14 128	15 151	16 314	17 395	Plus taxes indirectes/impôts sur les produits, moins les subventions
<b>EXPENDITURE ON GROSS DOMESTIC PRODUCT AT CURRENT PURCHASER'S VALUES BOTSWANA PULA (MILLIONS)</b>										
<b>EMPLOI DU PRODUIT INTÉRIEUR BRUT AUX PRIX COURANTS D'ACQUISITION PULA BOTSWANAIS (MILLIONS)</b>										
Final consumption expenditure, government	17 162	19 407	21 196	23 215	29 078	30 057	31 033	33 190	35 423	Dépense de consommation finale des administrations publiques
Final consumption expenditure, households	41 357	47 165	55 105	62 955	66 166	73 524	78 061	85 919	90 975	Dépense de consommation finale des ménages
Final consumption expenditure, Non-profit institutions serving households (NPISH)	1 335	1 465	1 995	2 155	2 308	2 460	2 663	2 865	3 037	Dépense de consommation finale des institutions sans but lucratif au service des ménages (ISBLM)
Gross fixed capital formation	29 202	33 641	39 804	41 925	44 433	49 643	52 986	52 433	57 320	Formation brute de capital fixe
Change in inventories	6 772	6 856	2 870	- 5 117	- 3 299	- 2 021	- 4 255	- 1 567	- 1 520	Variation des stocks
Exports of goods and services (FOB)	37 905	52 438	54 112	77 001	88 557	77 464	84 867	71 992	74 723	Exportations des Biens et services (FAB)
Less: Imports of goods and services (CIF)	44 532	56 264	67 465	76 385	78 699	79 593	73 629	61 053	70 806	Importations des Biens et services (CAF)
<b>Expenditure on GDP</b>	<b>89 201</b>	<b>104 707</b>	<b>107 616</b>	<b>125 748</b>	<b>148 544</b>	<b>151 534</b>	<b>171 725</b>	<b>183 780</b>	<b>189 152</b>	<b>Produit Intérieur Brut aux prix demarché</b>
Statistical discrepancy	- 2 333	273	2 254	- 589	- 2 676	- 5 468	- 1 161	- 3 678	717	Ecart(s) Statistiques
<b>GDP by economic activity</b>	<b>86 868</b>	<b>104 980</b>	<b>109 870</b>	<b>125 158</b>	<b>145 869</b>	<b>146 066</b>	<b>170 564</b>	<b>180 102</b>	<b>189 869</b>	<b>PIB aux prix d'acquisition (approche de la production)</b>
<b>GROSS DOMESTIC PRODUCT BY KIND OF ECONOMIC ACTIVITY AT CONSTANT PRICES ANNUAL GROWTH RATES (%)</b>										
<b>PRODUIT INTÉRIEUR BRUT PAR BRANCHE D'ACTIVITÉ ÉCONOMIQUE AUX PRIX CONSTANTS TAUX DE CROISSANCE ANNUEL (%)</b>										
Agriculture, hunting, forestry and Fishing	5.8	0.2	- 8.5	1.3	- 0.3	0.3	0.6	2.2	2.9	Agriculture, sylviculture et pêche
Mining and quarrying	20.4	- 6.5	- 5.8	24.2	0.5	- 19.6	- 3.5	- 11.1	7.4	Industries extractives
of which Extraction of crude petroleum and natural gas and service activities incidental to oil and gas extraction	...	...	...	...	...	...	...	...	...	Dont Extraction de pétrole brut et de gaz naturel et activités annexes à l'extraction de pétrole et de gaz
Manufacturing	3.9	11.4	3.7	6.5	0.5	3.2	1.6	2.2	3.6	Activités de fabrication
Electricity, gas & water	12.0	- 34.2	- 27.5	67.5	- 55.8	7.0	95.2	39.9	21.0	Production et distribution d'électricité, de gaz et d'eau
Construction	3.6	23.1	14.4	4.1	3.7	4.0	4.2	3.5	3.7	Construction
<b>Wholesale &amp; retail trade, restaurants, hotels</b>	<b>9.3</b>	<b>13.8</b>	<b>6.8</b>	<b>16.0</b>	<b>10.7</b>	<b>- 3.9</b>	<b>13.4</b>	<b>9.0</b>	<b>3.2</b>	<b>Commerce de gros et de détail, restaurants et hôtels</b>
Wholesale and retail trade; repair of motor vehicles and motorcycles	...	...	...	...	...	...	...	...	...	Commerce de gros et de détail; réparations de véhicules automobiles et de motos
Accommodation and food service activities	...	...	...	...	...	...	...	...	...	Activités d'hébergement et de restauration
<b>Transport and communications</b>	<b>6.4</b>	<b>6.1</b>	<b>10.9</b>	<b>7.6</b>	<b>9.8</b>	<b>4.6</b>	<b>6.6</b>	<b>4.7</b>	<b>6.4</b>	<b>Transport(s) et communications</b>
Transportation and storage	...	...	...	...	...	...	...	...	...	Transport et entreposage
Information and communication	...	...	...	...	...	...	...	...	...	Information et communication
<b>Finance, insurance, real estate, etc.</b>	<b>11.5</b>	<b>7.7</b>	<b>9.1</b>	<b>8.7</b>	<b>2.7</b>	<b>4.5</b>	<b>3.3</b>	<b>4.1</b>	<b>5.0</b>	<b>Banques, assurances, affaires immobilières et autres services</b>
Financial and insurance activities	...	...	...	...	...	...	...	...	...	Activités financières et d'assurances
Real estate, renting and business activities	...	...	...	...	...	...	...	...	...	Immobilier, locations et activités de services aux entreprises
Public administration and defence; compulsory social security	7.5	6.3	2.8	6.0	4.6	3.3	2.4	1.5	3.0	Administration publique et défense; sécurité sociale obligatoire
Education	...	...	...	...	...	...	...	...	...	Education
Human health and social work activities	...	...	...	...	...	...	...	...	...	Santé et activités d'action sociale
Arts, entertainment, recreation and Other service activities	6.2	8.3	10.7	8.0	4.2	3.6	3.5	2.8	3.6	Arts, spectacles, loisirs et autres activités des services

Financial Intermediation Services Indirectly Measured (FISIM)	...	...	...	...	...	...	...	...	...	Service d'Intermédiation Financière Indirectement Mesuré (SIFIM)
Gross Value Added (GVA) at basic price	10.2	6.1	4.5	11.8	4.1	-2.0	4.8	2.8	4.5	Produit Intérieur Brut aux prix de base
Plus: Indirect Taxes / taxes on products, less subsidies	-2.8	5.8	4.3	7.7	4.9	1.1	0.0	3.8	4.3	Plus taxes indirectes/impôts sur les produits, moins les subventions
EXPENDITURE ON GROSS DOMESTIC PRODUCT AT CONSTANT PURCHASERS' VALUES ANNUAL GROWTH RATES (%)					EMPLOIS DU PRODUIT INTÉRIEUR BRUT AUX PRIX CONSTANTS D'ACQUISITION TAUX DE CROISSANCE ANNUEL (%)					
	2010	2011	2012	2013	2014	2015	2016	2017	2018	
Final consumption expenditure, government	3.7	5.0	15.2	14.4	10.8	2.5	2.3	1.5	3.4	Dépense de consommation finale des administrations publiques
Final consumption expenditure, households	8.8	8.0	-1.3	10.8	0.8	4.0	2.2	6.7	3.9	Dépense de consommation finale des ménages
Final consumption expenditure, Non-profit institutions serving households (NPISH)										Dépense de consommation finale des institutions sans but lucratif au service des ménages (ISBLM)
Gross fixed capital formation										Formation brute de capital fixe
Change in inventories	9.2	12.2	13.6	2.0	1.5	8.8	3.6	-8.8	6.8	Variation des stocks
Exports of goods and services (FOB)	16.0	27.5	17.8	37.8	7.7	-16.3	0.4	-10.9	4.1	Exportations des Biens et services (FAB)
Less: Imports of goods and services (CIF)	6.5	19.2	32.1	10.0	0.2	2.3	-5.1	-23.4	12.1	Importations des Biens et services (CAF)
<b>Expenditure on GDP</b>	<b>17.5</b>	<b>6.5</b>	<b>-1.9</b>	<b>16.5</b>	<b>6.3</b>	<b>-1.9</b>	<b>2.7</b>	<b>6.9</b>	<b>1.0</b>	<b>Produit Intérieur Brut aux prix demarché</b>
<b>GDP by economic activity</b>	<b>8.6</b>	<b>6.0</b>	<b>4.5</b>	<b>11.3</b>	<b>4.1</b>	<b>-1.7</b>	<b>4.3</b>	<b>2.9</b>	<b>4.5</b>	<b>PIB aux prix d'acquisition (approche de la production)</b>
III INFLATION										
	2010	2011	2012	2013	2014	2015	2016	2017	2018	
Annual growth rates (%)										Taux de croissance annuel (%)
All item	6.9	8.5	7.5	5.9	4.4	3.1	2.8	3.3	3.2	Ensemble
of which:										dont:
Food and non-alcoholic beverages	3.6	6.9	7.9	5.4	3.0	1.3	2.7	3.4	-0.5	Alimentation et boissons non alcoolisées
Alcoholic beverages, tobacco and narcotics	7.1	8.4	7.7	10.2	9.0	6.1	2.6	4.6	1.1	Boissons alcoolisées et tabacs
Clothing and footwear	8.0	8.9	7.5	6.3	6.0	7.7	5.7	1.8	1.8	Habillement et chaussures
Housing, water, electricity, gas and other fuels	6.4	8.5	7.7	4.3	3.9	7.1	8.4	9.5	4.1	Logement, eau, électricité, gaz et autres combustibles
Furnishings, household equipment and routine household maintenance	9.4	9.0	7.3	4.9	5.0	6.1	0.1	-2.6	2.1	Meubles, articles de ménage et entretien courant
Health	2.7	4.5	5.9	5.5	8.3	6.3	3.0	2.4	1.1	Santé
Transport	12.1	13.3	10.8	7.1	1.2	-5.1	-2.7	1.6	7.5	Transport
Communication	1.2	-3.0	-1.5	0.3	0.3	0.3	0.1	0.6	-4.6	Communication
Recreation and culture	6.0	8.3	5.8	4.5	4.2	5.7	3.0	2.2	1.8	Loisirs et culture
Education	5.8	10.6	6.4	4.8	7.4	6.4	3.7	4.2	5.5	Enseignement
Restaurants and hotels	9.0	9.3	8.4	7.9	7.6	5.5	4.0	3.7	3.4	Restaurants et hôtels
Miscellaneous goods and services	7.0	5.3	2.0	1.2	5.2	7.2	7.5	3.8	6.4	Biens et Services divers
IV AGRICULTURAL PRODUCTION - PRODUCTION AGRICOLE										
	2010	2011	2012	2013	2014	2015	2016	2017	2018	
TONNES (THOUSAND)										Tonnes (milliers)
Sorghum	33	33	24	10	14	36	31	22	...	Sorgho
Maize	11	35	8	4	29	4	12	12	...	Maise
Tomatoes	...	...	...	...	...	6	6	6	...	Tomates
Sunflower seed	5	16	6	2	0	1	4	5	...	Graines de tournesol
Watermelons	...	...	...	...	...	4	4	5	...	Pastèques
V MINING PRODUCTION - PRODUCTION MINIERE										
	2010	2011	2012	2013	2014	2015	2016	2017	2018	
Hard Coal, metric tons (thousands)	...	...	...	...	...	...	...	...	...	Houille, tonnes métriques (milliers)
Coal, tons (thousands)	988.2	788.4	1 454.4	1 495.7	1 711.6	2 065.8	1 870.9	...	...	Cuivre, tonnes (milliers)
Diamonds and other precious stones, unworked, carat (thousands)	22 019.0	22 903.0	20 619.0	23 134.0	24 658.0	20 824.0	20 891.5	...	...	Diamants et autres pierres précieuses, bruts, carat (milliers)
VI ENERGY - ENERGIE										
	2010	2011	2012	2013	2014	2015	2016	2017	2018	
Total electricity generation (GWh)	430	699	2 257	1 915	2 326	2 971	2 691	2 725	2 763	Production électrique totale (GWh)
of which										dont:
Production of electricity from fossil fuels (GWh)	430	694	2 250	1 906	2 312	2 966	2 686	2 720	2 757	Production d'électricité à partir de combustibles fossiles (GWh)
Production of hydro electricity (GWh)	-	-	-	-	-	-	-	-	-	Production d'électricité d'origine hydraulique (GWh)
Production of electricity from solar, wind, tide, wave and other sources (GWh)	-	5	8	9	11	2	2	2	2	Production d'électricité d'origine solaire, éolienne, marée motrice et autres (GWh)
VII TOURISM AND INFRASTRUCTURE - TOURISME ET INFRASTRUCTURE										
	2010	2011	2012	2013	2014	2015	2016	2017	2018	
VII-1 Tourism										VII-1 Tourisme
International tourist arrivals (thousands)	1 973	1 788	1 614	1 544	1 966	1 528	1 723	1 797	...	Arrivées de touristes internationaux (milliers)
Rooms in hotels and similar establishments (thousands)	6.7	7.1	-	8.4	8.1	8.8	10.9	11.8	...	Chambres d'hôtels et établissements assimilés (milliers)
Overnight stays (thousands)	10 188	9 055	7 995	10 102	12 700	9 528	12 901	13 435	...	Nuitées (milliers)
Tourism receipts (US\$ thousand)	512 100	550 300	606 600	568 200	621 300	631 300	580 000	704 600	...	Recettes touristiques (milliers de \$ EU)
Total contribution to GDP (%)	11.4	10.2	11.5	10.9	10.9	12.5	11.6	11.5	...	Contribution totale au PIB (%)
Total contribution to Employment (%)	8.8	8.5	8.8	8.6	9.0	9.3	8.3	8.8	8.9	Contribution totale à l'emploi (%)
VII-2 Infrastructure										VII-2 Infrastructure
Paved road (% of total)	76	50	37	37	33	33	...	...	...	Routes asphaltées (% du total)
Total network (Railways-km)	888	888	888	888	...	...	...	...	...	Réseau total voies ferrées-Km
Main telephone lines (per 100 inhabitants)	6.82	7.29	7.68	8.18	7.80	7.26	6.32	6.16	...	Lignes téléphoniques fixes (pour 100 habitants)
Mobile cellular subscribers (per 100 inhabitants)	117.30	141.38	147.50	152.54	157.27	157.31	146.16	141.41	...	Abonnés aux téléphones mobiles (pour 100 habitants)
Internet users per 100 inhabitants	6.00	9.00	16.00	30.00	36.74	37.31	39.36	41.41	...	Utilisateurs Internet par 100 Habitants
Fixed (wired)-broadband subscriptions per 100 inhabitants	0.59	0.93	1.06	1.01	1.54	1.67	2.62	1.42	...	Abonnements à l'Internet fixe (filaire) à large bande pour 100 habitants, par débit

VIII EXTERNAL TRADE - COMMERCE EXTERIEUR

	2010	2011	2012	2013	2014	2015	2016	2017	2018	
<b>US\$ (MILLIONS)</b>										<b>\$ E.U (MILLIONS)</b>
<b>EXPORTS, FOB</b>										<b>EXPORTATIONS, F&amp;B</b>
Exports - Total	4 686	5 854	6 026	7 905	8 492	6 267	7 370	5 789	...	Exportations - Total
Exports to Africa	873	1 108	1 097	2 334	2 148	1 824	1 954	755	...	Exportations vers l'Afrique
<b>Main products</b>										<b>Principaux produits</b>
Diamonds, whether or not worked, but not mounted or set	3 206	4 423	4 744	6 591	7 275	5 205	6 494	5 160	...	Diamants, même travaillés, mais non montés ni sertis.
Nickel mattes, nickel oxide sinters and other intermediate products of nickel metallurgy	516	356	376	433	351	318	239	-	...	Mattes de nickel, «sinters» d'oxydes de nickel et autres produits intermédiaires de la métallurgie du nickel.
Insulated incl. enamelled or anodised wire, cable incl. coaxial cable and other insulated electric conductors	40	47	50	48	63	108	118	70	...	Fils, câbles (y compris les câbles coaxiaux) et autres conducteurs isolés pour l'électricité
Copper ores and concentrates	43	75	96	128	134	53	0	4	...	Minerais de cuivre et leurs concentrés.
Meat of bovine animals, frozen	61	30	47	77	64	53	52	64	...	Vielles des animaux de l'espèce bovine, congelées.
<b>Main destinations</b>										<b>Principales destinations</b>
United Kingdom	2 607	3 650	3 625	2 498	73	63	92	56	...	Royaume uni
Belgium	153	159	260	951	1 999	1 242	1 392	1 307	...	Belgique
South Africa	620	798	792	1 216	1 136	971	1 002	476	...	Afrique du Sud
India	41	75	68	216	1 164	779	1 114	1 110	...	Inde
Namibia	16.7	31.1	111.8	922.3	834.3	738.9	853.1	203.6	...	Namibie
<b>IMPORTS, CIF</b>										<b>IMPORTATIONS, CAF</b>
Imports - Total	5 702	7 316	8 152	8 359	8 065	7 225	6 134	5 193	...	Importations - Total (millions)
Imports from Africa	4 273	5 018	5 705	6 359	6 153	5 773	4 792	3 827	...	Importations en provenance de l'Afrique
<b>Main products</b>										<b>Principaux produits</b>
Diamonds, whether or not worked, but not mounted or set	658	860	2 167	2 917	2 893	2 491	1 734	1 287	...	Diamants, même travaillés, mais non montés ni sertis.
Petroleum oils and oils obtained from bituminous minerals (excl. crude)	678	934	1 038	1 027	1 037	775	631	719	...	Huiles de pétrole ou de minéraux bitumineux, autres que les huiles brutes
Motor cars and other motor vehicles principally designed for the transport of persons,	184	190	229	189	189	177	160	131	...	Voitures de tourisme et autres véhicules automobiles principalement conçus pour le transport de personnes
Motor vehicles for the transport of goods, incl. chassis with engine and cab	147	233	238	215	214	137	117	87	...	Véhicules automobiles pour le transport de marchandises.
Electrical energy	89	229	237	240	149	103	142	31	...	Energie électrique. (position facultative)
<b>Main origin</b>										<b>Principales provenances</b>
South Africa	4 156	4 816	5 132	5 155	5 060	4 523	3 960	3 365	...	Afrique du Sud
Namibia	42	62	455	1 098	1 005	1 122	644	354	...	Namibie
United Kingdom	525	719	1 351	490	64	60	82	43	...	Royaume Uni
Canada	5	6	4	427	850	509	345	415	...	Canada
China	309	794	230	111	90	105	92	70	...	Chine

**IX FINANCIAL AND MONETARY STATISTICS - FINANCES ET STATISTIQUES MONÉTAIRES**

	2010	2011	2012	2013	2014	2015	2016	2017	2018	
<b>IX-1 MONETARY STATISTICS</b>										<b>IX-1 STATISTIQUES MONÉTAIRES</b>
<i>BOTSWANA PULA (MILLIONS)</i>										<i>PULA BOTSWANAIS (MILLIONS)</i>
Money supply (M1)	43 534	39 372	39 667	40 167	39 891	40 687	46 490	49 112	51 342	Masse monétaire (M1)
Quasi-money	33 596	36 088	38 247	38 250	42 635	53 204	54 676	55 137	63 176	Quasi-monnaie
of which demand deposit	...	...	...	...	...	...	...	...	...	dont Monnaie scripturale
Net foreign assets	52 550	63 610	63 682	71 886	83 252	91 045	82 238	80 946	83 857	Avoirs extérieurs nets
Domestic credit	9 440	8 381	16 412	16 861	12 101	18 133	27 395	30 713	39 409	Crédit intérieur
of which claims on private sector	23 622	28 781	35 091	39 800	45 246	49 331	53 749	56 580	60 333	dont créances sur le secteur privé
of which claims on government sector, net	- 14 580	- 22 726	- 21 096	- 26 909	- 37 162	- 35 552	- 29 457	- 28 932	- 24 319	dont créances nettes sur le gouvernement
International reserves (millions US\$)	7 893	8 010	7 627	7 768	8 323	7 546	7 189	7 491	6 657	Réserves internationales (millions \$EU)
Average exchange rate (National currency per US\$)	6.79	6.84	7.62	8.40	8.98	10.13	10.90	10.35	10.52	Taux de change (moyen) (monnaie nationale par \$ EU)
<b>IX-2 PUBLIC FINANCE</b>										<b>IX-2 FINANCES PUBLIQUES</b>
<i>BOTSWANA PULA (MILLIONS)</i>										<i>PULA BOTSWANAIS (MILLIONS)</i>
Total Revenues and Grants	30 023	31 909	38 486	41 658	48 951	55 904	47 420	57 398	56 411	Recettes totales et dons
Direct taxes (on income, profits)	5 561	6 413	6 113	6 725	7 471	8 384	8 691	9 572	8 200	Taxes directes
Domestic Indirect Taxes Revenues	4 194	4 936	5 173	5 589	5 223	6 048	5 913	7 006	8 241	Taxes Indirectes
Trade taxes	7 931	6 207	8 424	14 216	13 170	15 691	15 818	11 773	17 864	Taxes sur le commerce extérieur
Other taxes	9 088	12 060	15 823	12 076	18 443	21 532	14 438	22 496	18 686	Autres taxes
Other revenues	2 480	1 964	2 420	2 545	4 319	3 869	2 416	6 395	3 047	Autres recettes
Grants	769	329	533	507	326	380	146	156	371	Dons
Total Expenditures and Net Lending	39 489	38 417	38 667	40 736	41 730	50 564	54 411	56 275	58 393	Dépenses totales et prêts nets
Current expenditure	16 976	18 155	19 960	23 346	24 202	26 379	27 830	28 588	29 562	Dépenses courantes
Wages and Salaries	9 252	11 899	12 941	14 548	15 338	16 605	18 487	19 188	21 362	Rémunérations et salaires
Other purchases of goods & services	7 724	6 256	7 019	8 798	8 863	9 774	9 343	9 400	8 200	Achat de biens et services
Other current expenditure	...	...	...	...	...	...	...	...	...	Autres dépenses courantes
Current transfers	8 386	8 411	8 290	8 088	8 331	10 526	11 757	11 700	13 000	Transferts courants
Interest payments	370	524	587	672	687	678	827	878	1 000	Intérêts
Capital expenditure	13 006	11 372	9 956	8 280	8 909	13 072	12 773	15 161	14 746	Dépenses d'équipement
Net Lending	752	- 44	- 124	351	- 399	- 91	1 225	- 52	85	Prêts nets
Fiscal Balance	- 9 466	- 6 508	- 181	922	7 222	5 300	- 7 000	1 100	200	Solde global y compris les dons
<b>IX-3 BALANCE OF PAYMENTS</b>										<b>IX-3 BALANCE DES PAIEMENTS</b>
<i>BOTSWANA PULA (MILLIONS)</i>										<i>PULA BOTSWANAIS (MILLIONS)</i>
	2010	2011	2012	2013	2014	2015	2016	2017	2018	
Trade balance	- 6 559	- 4 779	- 14 981	- 716	6 831	- 6 588	16 262	9 622	...	Balance commerciale
Services Balance	- 1 453	- 959	- 2 047	- 1 102	- 30	203	895	1 266	...	Balance des services
Net primary income	- 3 733	- 768	331	- 3 152	- 3 102	- 2 322	- 6 572	- 6 003	...	Revenus primaires nets
Compensation of employees	- 115	- 137	- 100	63	- 42	- 196	- 147	- 6	...	Rémunération des salariés
Investment income	- 3 619	- 631	431	- 3 214	- 3 060	- 2 126	- 6 425	- 5 977	...	Revenus des investissements
Net secondary income	8 125	8 313	13 662	14 519	15 562	16 940	12 803	17 349	...	Revenus secondaires nets
Net official transfers	8 283	7 492	12 784	13 314	15 275	15 717	11 957	16 235	...	Transferts officiels nets
Workers' remittances	...	...	...	...	...	...	...	...	...	Envois de fonds des travailleurs
Other private transfers	- 341	354	488	842	188	787	- 362	...	...	Autres transferts privés
Current account balance	- 3 621	1 808	- 3 034	9 549	19 260	8 233	23 389	22 234	...	Solde du compte courant
Capital and financial account	- 2 441	7 011	1 523	- 6 008	- 4 763	- 3 276	- 6 347	- 10 125	...	Comptes de capital et financier
Capital account	23	3	-	1	-	2	1	16	...	Compte de capital
Financial account	- 2 464	7 008	1 523	- 6 009	- 4 763	- 3 278	- 6 348	- 10 141	...	Compte financier
Errors and omissions	12 573	- 12 249	2 373	- 2 201	- 3 093	- 4 899	- 19 885	- 15 362	...	Erreurs et omissions
Overall balance	- 6 511	3 430	- 862	- 1 340	- 11 404	- 57	2 843	3 253	...	Balance générale

**X DEBT AND FINANCIAL FLOWS - DETTE ET FLUX FINANCIERS**

	2010	2011	2012	2013	2014	2015	2016	2017	2018	
<b>X-1 DEBT</b>										<b>X-1 DETTE EXTERIEURE</b>
<i>US \$ (MILLIONS)</i>										<i>\$ E.U (MILLIONS)</i>
Total external debt	3,791	3,566	4,229	4,173	3,712	4,012	5,550	5,257	4,984	Dettes extérieures totales
Private	1,851	1,745	2,250	2,356	1,819	2,380	2,414	...	...	Privée
Public	1,952	1,899	2,001	1,809	1,890	1,633	2,427	...	...	Publique
Total external debt service	781	1,036	1,115	1,254	1,297	916	1,196	1,653	1,305	Service de la dette extérieure
Present value of external debt	...	...	...	...	...	...	1,380	...	...	Valeur actuelle de la dette extérieure
Total government domestic debt, National currency (millions)	4,649.9	6,217.1	7,485.4	6,359.7	7,020.4	7,468.4	7,817.3	10,330.3	...	Dettes publiques intérieures
<b>X-2 FINANCIAL FLOWS</b>										<b>X-2 FLUX FINANCIERS</b>
<i>US \$ (MILLIONS)</i>										<i>\$ E.U (MILLIONS)</i>
Net Foreign Direct Investment Inflows	218	1,371	487	398	515	679	129	401	...	Investissements étrangers directs (flux nets entrants)
<b>Main origin of FDI inflows</b>										<b>Principales origines de l'IDE entrant:</b>
Luxemburg	384.2	1,773.7	1,975.7	2,203.7	595.3	...	...	...	...	Luxembourg
Netherlands	2.5	1.5	2.2	2.2	25.1	...	...	...	...	Pays-Bas
Other Europe	28.9	50.0	22.7	97.1	121.0	...	...	...	...	Autres Europe
United Kingdom	53.2	179.0	156.6	268.1	187.2	...	...	...	...	Royaume-Uni
USA	19.9	30.1	0.0	35.9	13.6	...	...	...	...	États-Unis
African countries	355.3	422.9	630.0	872.5	1,063.9	...	...	...	...	Pays africains
Net Total Official Development assistance	155	119	73	107	99	66	91	102	...	Aide publique au développement (nette totale)
<b>Main origin of net ODA</b>										<b>Principales origines de l'APD nette</b>
United States	74.3	76.6	49.2	74.3	56.9	50.3	67.3	55.4	...	Etats-Unis
Germany	2.4	2.0	0.0	0.5	0.2	0.1	0.2	0.4	...	Allemagne
France	6.5	0.7	0.5	0.5	0.5	0.3	0.3	0.1	...	France
Norway	0.6	0.5	0.0	0.2	0.1	0.1	0.2	...	...	Norvège
Sweden	4.7	2.1	7.2	6.4	0.0	0.3	0.3	0.3	...	Suède

**SOURCES AND NOTES - SOURCES ET NOTES**

External trade - Total exports, fob: AUC

External trade - Total import, cif: AUC

ODA: OECD

Monetary statistics: IMF

National Accounts: 2018:Estimates are provisional

National Accounts : The annual data for 2018 are previsions based on the sum of four quarters of 2018.

Poverty: World Bank

Commerce extérieur - Exportation, fab: CUA

Commerce extérieur - Importations, caf: CUA

APD: OCDE

Statistiques monétaires: FMI

Comptes nationaux: 2018:Données provisoires

Comptes Nationaux: Les données annuelles de L'année 2018 sont estimées à partir des comptes trimestriels.

Pauvreté: Banque mondiale

AREA (km2)	274 220		SUPERFICIE (KM2)
CAPITAL CITY	Ouagadougou	Ouagadougou	CAPITALE
CURRENCY	CFA Franc	Franc CFA	MONNAIE

I SOCIAL AND DEMOGRAPHIC INDICATORS — INDICATEURS DEMOGRAPHIQUES ET SOCIAUX

	Year Année	Value Valeur	Charts Graphiques	
<b>Population ('000)</b>				<b>Population</b>
Both sexes	2018	19,752	<p><b>Population by age group - 2017</b> Population par groupe d'âge - 2017</p>	Les deux sexes
Male	2018	9,857		masculin
Female	2018	9,895		féminin
Average annual growth rate	2015	3.0		Taux de croissance annuel
Active Population ('000)	2016	836,653		Population active ('000)
Population by age group ('000)				Population par groupe d'âge ('000)
0-14 years	2017	9,246		0-14 ans
15-64 years	2017	9,818		15-64 ans
65+ years	2017	568		65+ ans
Econ. active pop. in agric. (as % of Total)	2015	102.6		Participation de la population active agricole (%)
Crude birth rate	2016	38.9	Taux brut de natalité	
Crude death rate	2015	9.3	Taux brut de mortalité	
Total fertility rate	2015	5.4	Indice synthétique de fécondité	
Proportion of urban population	2018	29.4	Part de la population urbaine	
Life Expectancy at Birth - Total (years)	2015	59.0	Espérance de vie à la naissance - Totale (ans)	
Dependency Ratio - Total (%)	2017	99.9	Taux de dépendance - Total (%)	
<b>Health</b>				<b>Santé</b>
Percentage of children under-five and underweight	2017	19.2	<p><b>Percentage of children provided vaccines : - 2015</b> Pourcentage d'enfants vaccinés : - 2015</p>	% d'enfants de moins de cinq ans avec insuffisance pondérale
Prevalence of undernourishment	2016	19.2		Prévalence de la malnutrition
Under five mortality rate (both sexes, per 1000)	2015	88.6		Taux de mortalité de moins de 5 ans (les deux sexes, pour 1000)
Infant mortality rate (both sexes) per 1000	2015	60.9		Taux de mortalité infantile (les deux sexes) par 1000
Percentage of children provided the vaccines :				Pourcentage d'enfants vaccinés :
BCG	2016	103.0		BCG
DPT3	2015	105.3		DTC3
Polio	2016	100.5		polio
Measles	2015	103.5		rougeole
Percentage of mothers provided at least one antenatal care (%)	2016	80.3		Pourcentage de mères ayant au moins reçu un soin prénatal (%)
Percentage of deliveries attended by skilled health personnel	2016	80.9	% d'accouchements assistés par un personnel de santé qualifié	
Number of doctors (per 10,000 population)	2016	0.6	Nombre de médecins (pour 10.000 habitants)	
Number of nurses (per 10,000 population)	2015	2.4	Nombre d'infirmières (pour 10.000 habitants)	
Hospital beds - Total (per 10 000 population)	2015	3.2	Nombre de lits d'hôpitaux - Total (pour 10 000)	
Births registered (per 1 000)	2016	70.0	Naiss.s enregistrées (pour 1000)	
Deaths registered (per 1 000)	2015	9.3	Décès enregistrés (pour 1000)	
Mortality rate, neonatal ( per 1000 live births)	2015	26.7	Le taux de mortalité néonatale (pour 1000 naissances vivantes)	
Public expenditure on Health (% of budget)	2016	12.4	Dépenses publiques consacrées à la santé (% du budget)	
<b>Education</b>				<b>Education</b>
Enrolment in primary education (both sexes) (000)	2017	3,041	<p><b>Literacy rate (%) - 2014</b> Taux d'alphabétisation - 2014</p>	Scolarisation dans le primaire (000)
Female	2017	1,482		Féminine
Enrolment in secondary education (both sexes) (000)	2017	1,162		Scolarisation dans le secondaire (000)
Female	2017	562	Féminine	
Enrolment in tertiary education (both sexes) (000)	2017	105.4	Scolarisation dans le tertiaire (000)	
Female	2017	35.4	Féminine	
Literacy rate (Both sexes)	2014	34.5	Taux d'alphabétisation (deux sexes)	
Male	2014	44.3	Masculin	
Female	2014	26.1	Féminin	
Pupil teacher ratio	2015	49.6	Ratio élève-enseignant	
Public expenditure on education (% of budget)	2013	15.9	Dépenses publiques consacrées à l'enseignement (% du budget)	
<b>Poverty</b>				<b>Pauvreté</b>
GNI Per Capita (US\$)	2014	710.0	<p><b>GNI per capita, PPP (current international \$)</b> RNB par habitant, (\$ PPA internationaux courants)</p>	RNB par habitant, (\$ PPA inter. courants)
Human Poverty Index (HPI-1) Value (%)	2007	51.8		Valeur de l'Indice de pauvreté (IPH-1) (%)
Population below Inter. Poverty Line ( \$1.9/day) (%)	2009	55.3		Population sous le seuil inter. de pauvreté (2\$/Jour) (%)
Share of Income Held by Richest 10%	2009	32.1		% de revenu des 10% plus riches
Share of Income Held by Poorest 10%	2009	2.7		% de revenu des 10% plus pauvres
Gini's index	2014	35.3		Indice de GINI



**II NATIONAL ACCOUNTS — COMPTES NATIONAUX**

	2010	2011	2012	2013	2014	2015	2016	2017	2018	
<b>GROSS DOMESTIC PRODUCT BY KIND OF ECONOMIC ACTIVITY AT CURRENT PRICES CFA FRANC (BILLIONS)</b>										<b>PRODUIT INTÉRIEUR BRUT PAR BRANCHE D'ACTIVITÉ ÉCONOMIQUE AUX PRIX COURANTS FRANC CFA (MILLIARDS)</b>
Agriculture, forestry and fishing	1 447	1 558	1 795	1 869	1 919	1 866	1 847	2 027	2 249	Agriculture, sylviculture et pêche
Mining and quarrying	313	535	584	463	492	456	513	609	660	Industries extractives
of which Extraction of crude petroleum and natural gas and service activities incidental to oil and gas extraction	...	...	...	...	...	...	...	...	...	Dont Extraction de pétrole brut et de gaz naturel et activités annexes à l'extraction de pétrole et de gaz
Manufacturing	321	355	385	316	384	408	421	422	422	Activités de fabrication
Electricity, gas & water	34	44	33	43	58	79	71	84	88	Production et distribution d'électricité, de gaz et d'eau
Construction	266	316	274	286	278	228	199	193	200	Construction
<b>Wholesale &amp; retail trade, restaurants, hotels</b>	486	505	564	708	654	708	713	758	816	<b>Commerce de gros et de détail, restaurants et hôtels</b>
Wholesale and retail trade; repair of motor vehicles and motorcycles	471	488	547	688	640	691	697	741	800	Commerce de gros et de détail; réparations de véhicules automobiles et de motocycles
Accommodation and food service activities	15	17	17	21	15	18	17	17	16	Activités d'hébergement et de restauration
<b>Transport and communications</b>	180	178	239	257	271	268	277	282	281	<b>Transport(s) et communications</b>
Transportation and storage	64	62	93	96	99	78	78	82	88	Transport et entreposage
Information and communication	115	116	146	160	173	190	198	200	193	Information et communication
<b>Finance, insurance, real estate, etc.</b>	245	253	312	318	331	340	384	443	494	<b>Banques, assurances, affaires immobilières et autres services</b>
Financial and insurance activities	65	78	85	108	119	130	143	161	188	Activités financières et d'assurances
Real estate, renting and business activities	180	175	227	210	212	210	241	282	306	Immobilier, locations et activités de services aux entreprises
Public administration and defence; compulsory social security	729	827	927	986	1 115	1 172	1 309	1 546	1 772	Administration publique et défense; sécurité sociale obligatoire
Education	...	...	...	...	...	...	...	...	...	Education
Human health and social work activities	...	...	...	...	...	...	...	...	...	Santé et activités d'action sociale
Arts, entertainment, recreation and Other service activities	89	91	93	95	97	99	101	103	106	Arts, spectacles, loisirs et autres activités des services
Financial Intermediation Services Indirectly Measured (FISIM)	- 46	- 58	- 85	- 87	- 92	- 96	- 108	- 122	- 142	Service d'Intermédiation Financière Indirectement Mesuré (SIFIM)
Gross Value Added (GVA) at basic price	4 063	4 604	5 120	5 254	5 508	5 528	5 727	6 345	6 943	Produit Intérieur Brut aux prix de base
Plus: Indirect Taxes / taxes on products, less subsidies	384	457	581	648	612	635	717	833	906	Plus taxes indirectes/impôts sur les produits, moins les subventions
<b>EXPENDITURE ON GROSS DOMESTIC PRODUCT AT CURRENT PURCHASER'S VALUES CFA FRANC (BILLIONS)</b>										<b>EMPLOI DU PRODUIT INTÉRIEUR BRUT AUX PRIX COURANTS D'ACQUISITION FRANC CFA (MILLIARDS)</b>
Final consumption expenditure, government	918	1 041	1 188	1 258	1 337	1 429	1 570	1 720	1 993	Dépense de consommation finale des administrations publiques
Final consumption expenditure, households	2 795	3 017	3 226	3 614	3 750	3 821	3 382	3 705	4 093	Dépense de consommation finale des ménages
Final consumption expenditure, Non-profit institutions serving households (NPISH)	-	-	-	-	-	-	-	...	...	Dépense de consommation finale des institutions sans but lucratif au service des ménages (ISBLM)
Gross fixed capital formation	1 090	1 337	1 672	1 877	1 841	1 522	2 126	2 390	2 571	Formation brute de capital fixe
Change in inventories	108	79	178	35	52	22	44	- 127	- 173	Variation des stocks
Exports of goods and services (FOB)	855	1 265	1 555	1 544	1 572	1 605	1 951	2 173	2 272	Exportations des Biens et services (FAB)
Less: Imports of goods and services (CIF)	1 318	1 678	2 118	2 426	2 431	2 236	2 629	2 684	2 907	Importations des Biens et services (CAF)
<b>Expenditure on GDP</b>	4 448	5 060	5 701	5 902	6 120	6 163	6 444	7 177	7 849	<b>Produit Intérieur Brut aux prix demarché</b>
Statistical discrepancy	...	...	...	...	...	...	...	...	...	Ecart Statistiques
<b>GDP by economic activity</b>	4 448	5 060	5 701	5 902	6 120	6 163	6 444	7 177	7 849	<b>PIB aux prix d'acquisition (approche de la production)</b>
<b>GROSS DOMESTIC PRODUCT BY KIND OF ECONOMIC ACTIVITY AT CONSTANT PRICES ANNUAL GROWTH RATES (%)</b>										<b>PRODUIT INTÉRIEUR BRUT PAR BRANCHE D'ACTIVITÉ ÉCONOMIQUE AUX PRIX CONSTANTS TAUX DE CROISSANCE ANNUEL (%)</b>
Agriculture, hunting, forestry and Fishing	12.2	- 4.0	7.7	2.0	2.5	- 3.5	3.4	- 4.0	9.9	Agriculture, sylviculture et pêche
Mining and quarrying	75.0	28.8	- 13.5	7.5	12.5	- 8.2	2.9	18.2	11.9	Industries extractives
of which Extraction of crude petroleum and natural gas and service activities incidental to oil and gas extraction	...	...	...	...	...	...	...	...	...	Dont Extraction de pétrole brut et de gaz naturel et activités annexes à l'extraction de pétrole et de gaz
Manufacturing	- 8.8	16.2	0.1	- 4.9	24.7	5.4	2.4	- 0.5	- 0.7	Activités de fabrication
Electricity, gas & water	- 21.5	50.9	- 19.3	29.0	28.2	22.0	- 3.9	13.0	3.7	Production et distribution d'électricité, de gaz et d'eau
Construction	23.9	18.1	- 12.1	- 2.2	1.1	23.3	6.2	17.6	4.0	Construction
<b>Wholesale &amp; retail trade, restaurants, hotels</b>	- 2.8	- 2.7	8.1	17.3	- 6.8	- 0.3	2.3	- 1.3	5.6	<b>Commerce de gros et de détail, restaurants et hôtels</b>
Wholesale and retail trade; repair of motor vehicles and motorcycles	3.2	- 4.5	8.3	22.3	- 6.1	2.6	2.6	- 1.5	6.1	Commerce de gros et de détail; réparations de véhicules automobiles et de motocycles
Accommodation and food service activities	- 28.2	8.5	7.4	- 10.0	- 11.6	- 23.4	- 1.1	0.7	0.2	Activités d'hébergement et de restauration
<b>Transport and communications</b>	31.6	12.8	25.4	8.3	5.0	- 0.1	6.4	1.6	- 3.2	<b>Transport(s) et communications</b>
Transportation and storage	- 7.8	3.0	35.6	3.1	4.5	- 28.7	2.8	- 1.5	6.0	Transport et entreposage
Information and communication	44.6	14.9	23.4	9.4	5.1	5.5	6.9	1.9	- 4.3	Information et communication
<b>Finance, insurance, real estate, etc.</b>	13.5	8.2	21.9	4.2	3.7	0.2	11.5	14.1	12.7	<b>Banques, assurances, affaires immobilières et autres services</b>
Financial and insurance activities	4.3	23.1	9.5	27.4	9.5	7.7	10.9	12.4	17.1	Activités financières et d'assurances
Real estate, renting and business activities	18.6	1.0	29.3	- 7.4	- 0.2	- 5.5	12.0	15.5	9.1	Immobilier, locations et activités de services aux entreprises
Public administration and defence; compulsory social security	0.1	8.2	4.5	5.5	9.9	12.0	10.3	12.9	10.1	Administration publique et défense; sécurité sociale obligatoire
Education	...	...	...	...	...	...	...	...	...	Education
Human health and social work activities	...	...	...	...	...	...	...	...	...	Santé et activités d'action sociale
Arts, entertainment, recreation and Other service activities	6.2	2.0	1.3	1.5	3.4	1.5	1.6	1.5	1.6	Arts, spectacles, loisirs et autres activités des services

Financial Intermediation Services Indirectly Measured (FISIM)	- 7.9	24.6	46.1	- 0.1	5.1	6.9	12.6	12.5	16.8	Service d'Intermédiation Financière Indirectement Mesuré (SIFIM)										
Gross Value Added (GVA) at basic price	8.1	5.8	4.6	5.3	5.4	3.5	5.2	5.1	6.6	Produit Intérieur Brut aux prix de base										
Plus: Indirect Taxes / taxes on products, less subsidies	12.2	14.4	23.2	9.6	- 4.1	6.8	11.5	15.3	8.0	Plus taxes indirectes/impôts sur les produits, moins les subventions										
<b>EXPENDITURE ON GROSS DOMESTIC PRODUCT AT CONSTANT PURCHASERS' VALUES ANNUAL GROWTH RATES (%)</b>										<b>EMPLOIS DU PRODUIT INTÉRIEUR BRUT AUX PRIX CONSTANTS D'ACQUISITION TAUX DE CROISSANCE ANNUEL (%)</b>										
	<b>2010</b>	<b>2011</b>	<b>2012</b>	<b>2013</b>	<b>2014</b>	<b>2015</b>	<b>2016</b>	<b>2017</b>	<b>2018</b>											
Final consumption expenditure, government	5.7	7.6	8.1	4.6	5.4	13.7	3.6	1.5	...	Dépense de consommation finale des administrations publiques										
Final consumption expenditure, households	2.1	3.6	6.7	6.9	4.5	2.5	0.6	21.0	...	Dépense de consommation finale des ménages										
Final consumption expenditure, Non-profit institutions serving households (NPISH)										Dépense de consommation finale des institutions sans but lucratif au service des ménages (ISBLM)										
Gross fixed capital formation										Formation brute de capital fixe										
Change in inventories	23.5	20.5	23.8	9.6	1.3	-7.7	24.7	-5.8	...	Variation des stocks										
Exports of goods and services (FOB)	52.1	26.0	4.2	18.0	-4.4	14.8	-2.7	10.0	...	Exportations des Biens et services (FAB)										
Less: Imports of goods and services (CIF)	22.3	22.9	24.3	13.6	-1.1	0.4	8.8	13.4	...	Importations des Biens et services (CAF)										
<b>Expenditure on GDP</b>	<b>8.4</b>	<b>6.6</b>	<b>6.4</b>	<b>5.8</b>	<b>4.3</b>	<b>3.9</b>	<b>5.9</b>	<b>6.3</b>	<b>6.8</b>	<b>Produit Intérieur Brut aux prix demarché</b>										
<b>GDP by economic activity</b>	<b>8.4</b>	<b>6.6</b>	<b>6.4</b>	<b>5.8</b>	<b>4.3</b>	<b>3.9</b>	<b>5.9</b>	<b>6.3</b>	<b>6.8</b>	<b>PIB aux prix d'acquisition (approche de la production)</b>										
<b>III INFLATION</b>																				
	<b>2010</b>	<b>2011</b>	<b>2012</b>	<b>2013</b>	<b>2014</b>	<b>2015</b>	<b>2016</b>	<b>2017</b>	<b>2018</b>											
<b>Annual growth rates (%)</b>										<b>Taux de croissance annuel (%)</b>										
All item	-0.6	2.8	3.8	0.5	-0.2	0.9	-0.2	2.9	1.5	Ensemble										
of which:										dont:										
Food and non-alcoholic beverages	1.5	6.1	5.4	-0.4	-3.2	2.5	1.0	2.0	2.7	Alimentation et boissons non alcoolisées										
Alcoholic beverages, tobacco and narcotics	-0.9	1.9	5.3	-1.4	-2.9	-1.8	0.2	14.9	8.6	Boissons alcoolisées et tabacs										
Clothing and footwear	-0.3	0.6	1.0	0.2	0.0	0.0	0.1	0.1	0.1	Habillement et chaussures										
Housing, water, electricity, gas and other fuels	1.5	3.8	4.1	2.8	3.3	2.6	-0.7	1.3	-0.6	Logement, eau, électricité, gaz et autres combustibles										
Furnishings, household equipment and routine household maintenance	-1.3	0.4	-0.1	0.1	0.2	-0.6	-0.3	0.7	0.3	Meubles, articles de ménage et entretien courant										
Health	0.2	0.6	0.1	0.4	0.0	0.1	0.3	-0.1	-	Santé										
Transport	-1.2	2.3	4.5	1.9	6.9	-2.0	-4.1	2.4	0.8	Transport										
Communication	-18.9	-18.6	1.0	0.6	0.8	-0.2	0.0	11.0	-0.9	Communication										
Recreation and culture	-0.3	0.2	-0.6	-1.4	-0.8	0.5	0.4	3.3	-0.7	Loisirs et culture										
Education	1.7	0.4	0.5	1.4	0.9	2.8	0.3	-1.0	2.0	Enseignement										
Restaurants and hotels	2.2	6.6	4.7	0.9	-2.0	-0.7	-0.1	2.4	2.5	Restaurants et hôtels										
Miscellaneous goods and services	-0.7	0.7	0.9	0.6	0.8	0.1	0.1	-0.6	0.1	Biens et Services divers										
<b>IV AGRICULTURAL PRODUCTION - PRODUCTION AGRICOLE</b>																				
	<b>2010</b>	<b>2011</b>	<b>2012</b>	<b>2013</b>	<b>2014</b>	<b>2015</b>	<b>2016</b>	<b>2017</b>	<b>2018</b>											
<b>TONNES (THOUSAND)</b>										<b>Tonnes (milliers)</b>										
Maize	1 133	1 077	1 556	1 585	1 433	1 470	1 603	1 533	...	Mais										
Sorghum	1 990	1 506	1 924	1 880	1 708	1 436	1 664	1 366	...	Sorgho										
Seed cotton	530	441	607	766	895	769	785	844	...	Graines de coton										
Millet	1 148	829	1 078	1 079	973	946	905	828	...	Millet										
Cow peas, dry	626	441	599	600	563	571	554	604	...	Niébé, Sec										
<b>V MINING PRODUCTION - PRODUCTION MINIERE</b>																				
	<b>2010</b>	<b>2011</b>	<b>2012</b>	<b>2013</b>	<b>2014</b>	<b>2015</b>	<b>2016</b>	<b>2017</b>	<b>2018</b>											
Gold ores and concentrates (Kilograms)	22 939.0	31 774.0	...	...	36 283.4	36 450.5	38 530.0	43 473.3	...	Minerais d'or et concentrés (Kilogrammes)										
Natural phosphates, P2O5 content, metric tons (thousands)	2.4	2.4	...	...	145 022.0	137 301.0	155 680.0	167 715.3	...	Phosphates, naturels, teneur en P2O5, tonnes métriques (milliers)										
Abrasives, natural, metric tons (thousands)	...	...	...	...	...	...	...	...	...	Abrasifs naturels, tonnes métriques, (milliers)										
<b>VI ENERGY - ENERGIE</b>																				
	<b>2010</b>	<b>2011</b>	<b>2012</b>	<b>2013</b>	<b>2014</b>	<b>2015</b>	<b>2016</b>	<b>2017</b>	<b>2018</b>											
Total electricity generation (GWh)	565	612	479	731	791	1 804	1 903	2 022	2 162	Production électrique totale (GWh)										
of which										dont										
Production of electricity from fossil fuels (GWh)	448	530	382	625	722	1 710	1 801	1 909	2 039	Production d'électricité à partir de combustibles fossiles (GWh)										
Production of hydro electricity (GWh)	118	82	97	106	64	93	102	112	123	Production d'électricité d'origine hydraulique (GWh)										
Production of electricity from solar, wind, tide, wave and other sources (GWh)	-	-	-	-	5	0	0	0	0	Production d'électricité d'origine solaire, éolienne, marée motrice et autres (GWh)										
<b>VII TOURISM AND INFRASTRUCTURE - TOURISME ET INFRASTRUCTURE</b>																				
	<b>2010</b>	<b>2011</b>	<b>2012</b>	<b>2013</b>	<b>2014</b>	<b>2015</b>	<b>2016</b>	<b>2017</b>	<b>2018</b>											
<b>VII-1 Tourism</b>										<b>VII-1 Tourisme</b>										
International tourist arrivals (thousands)	274	238	237	218	191	163	151	159	...	Arrivées de touristes internationaux (milliers)										
Rooms in hotels and similar establishments (thousands)	6.6	...	7.4	8.4	8.4	10.6	10.8	11.0	...	Chambres d'hôtels et établissements assimilés (milliers)										
Overnight stays (thousands)	815	708	710	697	544	481	477	447	...	Nuitées (milliers)										
Tourism receipts (US\$ thousand)	105 000	116 000	128 000	200 000	183 000	152 000	172 000	...	...	Recettes touristiques (milliers de \$ EU)										
Total contribution to GDP (%)	3.6	3.2	3.8	4.3	3.9	4.1	4.0	3.9	...	Contribution totale au PIB (%)										
Total contribution to Employment (%)	3.0	3.0	3.4	3.8	3.2	3.7	3.6	3.4	3.3	Contribution totale à l'emploi (%)										
<b>VII-2 Infrastructure</b>										<b>VII-2 Infrastructure</b>										
Paved road (% of total)	16	21	...	...	...	...	...	...	...	Routes asphaltées (% du total)										
Total network (Railways-km)	622	622	622	622	622	...	...	...	...	Réseau total voies ferrées-Km										
Main telephone lines (per 100 inhabitants)	0.93	0.88	0.86	0.81	0.72	0.00	0.00	...	...	Lignes téléphoniques fixes (pour 100 habitants)										
Mobile cellular subscribers (per 100 inhabitants)	36.58	47.77	60.20	65.84	71.05	79.77	82.61	93.50	...	Abonnés aux téléphones mobiles (pour 100 habitants)										
Internet users per 100 inhabitants	2.40	3.00	3.73	9.10	9.40	11.39	13.96	...	...	Utilisateurs Internet par 100 Habitants										
Fixed (wired)-broadband subscriptions per 100 inhabitants	0.09	0.09	0.09	0.08	0.03	0.04	0.07	0.06	...	Abonnements à l'Internet fixe (filaire) à large bande pour 100 habitants, par débit										

VIII EXTERNAL TRADE - COMMERCE EXTERIEUR

	2010	2011	2012	2013	2014	2015	2016	2017	2018	
<b>US\$ (MILLIONS)</b>										<b>\$ E.U (MILLIONS)</b>
<b>EXPORTS, FOB</b>										<b>EXPORTATIONS, F&amp;B</b>
Exports - Total	1 361	2 424	2 270	2 502	2 604	2 221	2 528	2 902	...	Exportations - Total
Exports to Africa	290	397	370	441	456	295	237	190	...	Exportations vers l'Afrique
<b>Main products</b>										<b>Principaux produits</b>
Gold, incl. gold plated with platinum, unwrought or not further worked	886	1 806	1 586	1 476	1 463	1 344	1 552	1 865	...	Or (y compris l'or platiné), sous formes brutes ou mi-ouvrées
Cotton, not carded or combed	223	266	299	467	461	287	399	335	...	Coton, non cardé ni peigné.
Other oil seeds and oleaginous fruits, whether or not broken	71	91	107	207	197	217	152	133	...	Autres graines et fruits oléagineux, même concassés.
Coconuts, Brazil nuts and cashew nuts, fresh or dried, whether or not shelled or peeled	8	62	33	52	43	87	113	171	...	Noix de coco, noix du Brésil et noix de cajou, fraîches ou sèches, même sans leurs coques ou décortiquées.
Petroleum oils and oils obtained from bituminous minerals (excl. crude)	38	57	71	116	138	34	11	14	...	Huiles de pétrole ou de minéraux bitumineux, autres que les huiles brutes
<b>Main destinations</b>										<b>Principales destinations</b>
Switzerland	816	1 615	1 412	1 376	1 420	1 102	1 500	1 718	...	Suisse
Singapore	63	114	107	153	177	218	231	263	...	Singapour
South Africa	148	239	220	140	115	85	91	28	...	Afrique du Sud
India	1	9	7	6	32	224	130	289	...	Inde
Costa Rica	22.6	30.4	34.3	50.9	132.7	80.9	108.9	186.7	...	Costa Rica
<b>IMPORTS, CIF</b>										<b>IMPORTATIONS, CAF</b>
Imports - Total	2 274	2 772	3 554	4 357	3 587	3 080	3 345	3 931	...	Importations - Total (millions)
Imports from Africa	405	531	669	869	725	511	615	617	...	Importations en provenance de l'Afrique
<b>Main products</b>										<b>Principaux produits</b>
Petroleum oils and oils obtained from bituminous minerals (excl. crude)	484	641	868	1 072	1 063	751	619	804	...	Huiles de pétrole ou de minéraux bitumineux, autres que les huiles brutes
Medicaments consisting of mixed or unmixed products for therapeutic or prophylactic uses	80	120	100	177	156	136	167	154	...	Médicaments constitués par des produits mélangés ou non mélangés
Rice	64	95	115	125	100	88	107	118	...	Riz.
Cement, incl. cement clinkers, whether or not coloured	75	74	91	109	95	99	107	142	...	Ciments hydrauliques (y compris les ciments non pulvérisés dits «clinkers»), même colorés.
Motor cars and other motor vehicles principally designed for the transport of persons	67	77	86	93	83	68	66	83	...	Voitures de tourisme et autres véhicules automobiles principalement conçus pour le transport de personnes
<b>Main origin</b>										<b>Principales provenances</b>
China	207	252	316	424	423	375	483	569	...	Chine
Costa Rica	368	289	336	387	384	258	288	406	...	Costa Rica
France	238	311	299	373	374	272	269	331	...	France
United States	101	136	247	270	150	204	269	275	...	Etats unis
Netherlands	96	120	109	377	267	240	150	270	...	Pays bas

**IX FINANCIAL AND MONETARY STATISTICS - FINANCES ET STATISTIQUES MONÉTAIRES**

	2010	2011	2012	2013	2014	2015	2016	2017	2018	
<b>IX-1 MONETARY STATISTICS</b>										<b>IX-1 STATISTIQUES MONÉTAIRES</b>
<i>CFA FRANC (MILLIONS)</i>										<i>FRANC CFA (MILLIONS)</i>
Money supply (M1)	1 319 511	1 501 097	1 740 227	1 924 582	2 141 764	2 563 202	2 868 292	3 211 508	3 529 508	Masse monétaire (M1)
Quasi-money	591 273	630 901	744 716	849 263	919 792	1 060 271	1 166 816	1 341 086	1 429 708	Quasi-monnaie
of which demand deposit	...	...	...	...	...	...	...	...	...	dont Monnaie scripturale
Net foreign assets	657 749	681 958	680 015	547 674	452 668	737 107	1 050 690	1 334 396	1 278 804	Avoirs extérieurs nets
Domestic credit	718 269	864 380	1 055 593	1 454 362	1 879 272	2 042 309	2 063 821	2 443 938	2 899 053	Crédit intérieur
of which claims on private sector	769 405	950 539	1 180 112	1 491 476	1 572 875	1 705 167	1 962 878	2 246 185	2 366 274	dont créances sur le secteur privé
of which claims on government sector, net	- 52 346	- 87 219	- 125 579	- 37 952	50 015	24 056	- 80 495	73 694	232 913	dont créances nettes sur le gouvernement
International reserves (millions US\$)	1 068	1 036	998	603	285	266	282	275	374	Réserves internationales (millions \$EU)
Average exchange rate (National currency per US\$)	495.28	471.87	510.53	493.89	493.63	591.15	593.08	582.07	558.10	Taux de change (moyen) (monnaie nationale par \$ EU)
<b>IX-2 PUBLIC FINANCE</b>										<b>IX-2 FINANCES PUBLIQUES</b>
<i>CFA FRANC (MILLIONS)</i>										<i>FRANC CFA (MILLIONS)</i>
Total Revenues and Grants	880	1 047	1 277	1 442	1 321	1 289	1 413	1 584	1 795	Recettes totales et dons
Direct taxes (on income, profits)	143	211	268	289	297	271	336	387	403	Taxes directes
Domestic Indirect Taxes Revenues	319	367	467	523	492	511	581	669	708	Taxes Indirectes
Trade taxes	97	112	149	181	152	148	154	177	197	Taxes sur le commerce extérieur
Other taxes	7	6	7	-	-	10	5	6	6	Autres taxes
Other revenues	116	98	108	125	124	119	155	151	159	Autres recettes
Grants	199	254	278	324	256	230	182	194	322	Dons
Total Expenditures and Net Lending	1 042	1 164	1 453	1 649	1 435	1 412	1 665	2 146	2 166	Dépenses totales et prêts nets
Current expenditure	337	379	453	474	540	578	682	792	851	Dépenses courantes
Wages and Salaries	246	281	332	356	437	469	554	618	700	Rémunérations et salaires
Other purchases of goods & services	91	98	121	119	102	109	128	174	151	Achat de biens et services
Other current expenditure	...	...	...	...	...	...	...	...	...	Autres dépenses courantes
Current transfers	138	221	334	310	303	301	371	457	414	Transferts courants
Interest payments	21	26	42	31	44	44	65	70	100	Intérêts
Capital expenditure	552	535	625	859	554	501	555	831	804	Dépenses d'équipement
Net Lending	- 6	3	- 1	- 25	- 6	- 13	- 9	- 4	- 3	Prêts nets
Fiscal Balance	- 162	- 117	- 176	- 207	- 113	- 123	- 252	- 563	- 371	Solde global y compris les dons
<b>IX-3 BALANCE OF PAYMENTS</b>										<b>IX-3 BALANCE DES PAIEMENTS</b>
<i>US \$ (MILLIONS)</i>										<i>\$ E.U (MILLIONS)</i>
Trade balance	- 65 584	14 173	108 482	- 328 836	- 128 639	- 142 726	- 378	- 3 105	- 29 200	Balance commerciale
Services Balance	- 265 075	- 343 076	- 407 564	- 459 401	- 423 171	- 458 740	- 471 358	- 518 457	- 547 500	Balance des services
Net primary income	- 3 206	- 3 718	- 39 056	- 93 250	- 177 518	- 199 477	- 231 766	- 230 416	- 241 400	Revenus primaires nets
Compensation of employees	- 1 375	- 1 499	- 15 365	- 13 639	- 7 002	- 7 860	- 8 453	- 7 295	...	Rémunération des salariés
Investment income	- 1 831	- 2 219	- 23 691	- 77 756	- 168 777	- 189 767	- 206 316	- 207 741	...	Revenus des investissements
Net secondary income	243 998	257 036	255 278	216 922	236 087	271 572	241 138	231 544	264 500	Revenus secondaires nets
Net official transfers	...	...	...	...	...	...	...	...	...	Transferts officiels nets
Workers' remittances	...	96 420	99 294	144 282	123 407	128 596	130 150	131 500	132 500	Envois de fonds des travailleurs
Other private transfers	...	...	...	...	...	...	...	...	...	Autres transferts privés
Current account balance	- 89 867	- 75 585	- 82 860	- 664 564	- 493 241	- 529 371	- 462 364	- 520 434	- 553 700	Solde du compte courant
Capital and financial account	78 305	95 344	134 371	242 212	364 138	808 712	705 056	771 933	504 000	Comptes de capital et financier
Capital account	...	...	...	...	200 638	153 812	150 156	172 833	227 400	Compte de capital
Financial account	10 540	11 211	58 327	- 429 952	- 163 500	- 654 900	- 554 900	- 599 100	- 276 600	Compte financier
Errors and omissions	11 051	- 4 274	3 408	- 3 800	- 3 797	4 259	- 3 292	- 4 500	-	Erreurs et omissions
Overall balance	85 993	44 122	- 3 371	- 147 018	- 132 916	283 570	295 515	3 000	...	Balance générale

**X DEBT AND FINANCIAL FLOWS - DETTE ET FLUX FINANCIERS**

	2010	2011	2012	2013	2014	2015	2016	2017	2018	
<b>X-1 DEBT</b>										<b>X-1 DETTE EXTÉRIEURE</b>
<i>US \$ (MILLIONS)</i>										<i>\$ E.U (MILLIONS)</i>
Total external debt	2,393	2,333	2,562	2,637	2,708	2,704	2,948	3,060	3,389	Dettes extérieures totales
Private	-	-	-	-	-	-	-	...	...	Privée
Public	2,393	2,333	2,562	2,637	2,708	2,704	2,920	...	...	Publique
Total external debt service	52	63	79	90	99	109	117	137	168	Service de la dette extérieure
Present value of external debt	1,704	1,787	1,960	...	...	...	1,846	...	...	Valeur actuelle de la dette extérieure
Total government domestic debt, National currency (millions)	314.5	438.0	554.8	433.7	523.1	...	...	...	...	Dettes publiques intérieures
<b>X-2 FINANCIAL FLOWS</b>										<b>X-2 FLUX FINANCIERS</b>
<i>US \$ (MILLIONS)</i>										<i>\$ E.U (MILLIONS)</i>
Net Foreign Direct Investment Inflows	35	144	329	490	356	232	390	486	...	Investissements étrangers directs (flux nets entrants)
<b>Main origin of FDI inflows</b>										<b>Principales origines de l'IDE entrant:</b>
France	...	...	...	...	...	...	...	...	...	France
Norway	6.8	...	...	...	...	...	...	...	...	Norvège
Netherlands	...	...	...	...	...	...	...	...	...	Pays-Bas
Luxembourg	...	...	...	...	...	...	...	...	...	Luxembourg
Spain	...	...	...	...	...	...	...	...	...	Espagne
African countries	...	...	...	...	...	...	...	...	...	Pays africains
Net Total Official Development assistance	1,045	982	1,152	1,045	1,123	997	1,027	885	...	Aide publique au développement (nette totale)
<b>Main origin of net ODA</b>										<b>Principales origines de l'APD nette</b>
IDA	191.2	219.2	216.0	176.8	238.3	261.8	329.6	193.4	...	IDA
France	63.8	78.5	65.3	62.3	58.7	66.7	65.5	85.6	...	France
AfDF	80.8	86.8	69.6	32.7	27.8	69.0	42.5	40.2	...	FAfD
Netherlands	54.4	53.9	41.2	42.8	...	...	...	...	...	Pays-Bas
Germany	52.5	43.8	51.4	44.4	49.9	47.4	43.6	41.0	...	Allemagne

**SOURCES AND NOTES - SOURCES ET NOTES**

External trade - Total exports, fob: AUC

External trade - Total import, cif: AUC

ODA: OECD

Monetary statistics: IMF

National Accounts :2014- 2015-2016 : Revised ; 2017-2018: Provisional

Poverty: World Bank

Commerce extérieur - Exportation, fab: CUA

Commerce extérieur - Importations, caf: CUA

APD: OCDE

Statistiques monétaires: FMI

Comptes nationaux:2014-2015- 2016 Révisées -2017-2018:Provisoires

Pauvreté: Banque mondiale

AREA (km2)	27 830		SUPERFICIE (KM2)
CAPITAL CITY	Bujumbura	Bujumbura	CAPITALE
CURRENCY	Burundi Franc	Franc du Burundi	MONNAIE

I SOCIAL AND DEMOGRAPHIC INDICATORS — INDICATEURS DEMOGRAPHIQUES ET SOCIAUX

	Year Année	Value Valeur	Charts Graphiques	
<b>Population ('000)</b>				<b>Population</b>
Both sexes	2018	11,216	<p><b>Population by age group - 2018</b> Population par groupe d'âge - 2018</p>	Les deux sexes
Male	2018	5,522		masculin
Female	2018	5,694		féminin
Average annual growth rate	2015	3.2		Taux de croissance annuel
Active Population ('000)	2017	5,611		Population active ('000)
Population by age group ('000)				Population par groupe d'âge ('000)
0-14 years	2018	5,058		0-14 ans
15-64 years	2018	10,925		15-64 ans
65+ years	2018	292		65+ ans
Econ. active pop. in agric. (as % of Total)	2015	78.0		Participation de la population active agricole (%)
Crude birth rate	2017	37.9	Taux brut de natalité	
Crude death rate	2016	10.8	Taux brut de mortalité	
Total fertility rate	2017	5.5	Indice synthétique de fécondité	
Proportion of urban population	2018	13.0	Part de la population urbaine	
Life Expectancy at Birth - Total (years)	2016	61.8	Espérance de vie à la naissance - Totale (ans)	
Dependency Ratio - Total (%)	2015	89.7	Taux de dépendance - Total (%)	
<b>Health</b>				<b>Santé</b>
Percentage of children under-five and underweight	2011	29.1	<p><b>Percentage of children provided vaccines - 2014</b> Pourcentage d'enfants vaccinés - 2014</p>	% d'enfants de moins de cinq ans avec insuffisance pondérale
Prevalence of undernourishment	...	...		Prévalence de la malnutrition
Under five mortality rate (both sexes, per 1000)	2017	61.2		Taux de mortalité de moins de 5 ans (les deux sexes, pour 1000)
Infant mortality rate (both sexes) per 1000	2017	42.5		Taux de mortalité infantile (les deux sexes) par 1000
Percentage of children provided the vaccines :				Pourcentage d'enfants vaccinés :
BCG	2016	82.8		BCG
DPT3	2014	95.0		DTC3
Polio	2016	100.0		polio
Measles	2014	94.0		rougeole
Percentage of mothers provided at least one antenatal care (%)	2010	98.9		Pourcentage de mères ayant au moins reçu un soin prénatal (%)
Percentage of deliveries attended by skilled health personnel	2010	60.3	% d'accouchements assistés par un personnel de santé qualifié	
Number of doctors (per 10,000 population)	2016	0.5	Nombre de médecins (pour 10.000 habitants)	
Number of nurses (per 10,000 population)	2016	6.8	Nombre d'infirmières (pour 10.000 habitants)	
Hospital beds - Total (per 10 000 population)	2014	1.3	Nombre de lits d'hôpitaux - Total (pour 10 000)	
Births registered (per 1 000)	2015	43.5	Naiss.s enregistrées (pour 1000)	
Deaths registered (per 1 000)	2015	11.1	Décès enregistrés (pour 1000)	
Mortality rate, neonatal ( per 1000 live births)	2017	22.1	Le taux de mortalité néonatale (pour 1000 naissances vivantes)	
Public expenditure on Health (% of budget)	2014	7.5	Dépenses publiques consacrées à la santé (% du budget)	
<b>Education</b>				<b>Education</b>
Enrolment in primary education (both sexes) (000)	2017	2,126	<p><b>Literacy rate (%) - 2008</b> Taux d'alphabétisation - 2008</p>	Scolarisation dans le primaire (000)
Female	2017	1,067		Féminine
Enrolment in secondary education (both sexes) (000)	2017	665		Scolarisation dans le secondaire (000)
Female	2017	341		Féminine
Enrolment in tertiary education (both sexes) (000)	2017	61.7		Scolarisation dans le tertiaire (000)
Female	2017	19.3		Féminine
Literacy rate (Both sexes)	2008	86.9		Taux d'alphabétisation (deux sexes)
Male	2008	88.8		Masculin
Female	2008	84.6		Féminin
Pupil teacher ratio	2016	49.6		Ratio élève-enseignant
Public expenditure on education (% of budget)	2013	17.1	Dépenses publiques consacrées à l'enseignement (% du budget)	
<b>Poverty</b>				<b>Pauvreté</b>
GNI Per Capita (US\$)	2014	270.0	<p><b>GNI per capita, PPP (current international \$)</b> RNB par habitant, (\$ PPA internationaux courants)</p>	RNB par habitant, (\$ PPA inter. courants)
Human Poverty Index (HPI-1) Value (%)	2014	44.2		Valeur de l'Indice de pauvreté (IPH-1) (%)
Population below Inter. Poverty Line ( \$1.9/day) (%)	2006	77.7		Population sous le seuil inter. de pauvreté (2\$/Jour) (%)
Share of Income Held by Richest 10%	2006	28.0		% de revenu des 10% plus riches
Share of Income Held by Poorest 10%	2006	4.0		% de revenu des 10% plus pauvres
Gini's index	2013	38.6		Indice de GINI

**II NATIONAL ACCOUNTS — COMPTES NATIONAUX**

	2010	2011	2012	2013	2014	2015	2016	2017	2018										
<b>GROSS DOMESTIC PRODUCT BY KIND OF ECONOMIC ACTIVITY AT CURRENT PRICES BURUNDI FRANC (MILLIONS)</b>										<b>PRODUIT INTÉRIEUR BRUT PAR BRANCHE D'ACTIVITÉ ÉCONOMIQUE AUX PRIX COURANTS FRANC BURUNDAIS (MILLIONS)</b>									
Agriculture, forestry and fishing	961 166	1 034 898	1 192 188	1 462 746	1 463 000	1 557 200	1 723 800	2 073 600	...	Agriculture, sylviculture et pêche									
Mining and quarrying	12 153	10 419	13 281	15 471	14 300	18 300	18 400	27 000	...	Industries extractives									
of which Extraction of crude petroleum and natural gas and service activities incidental to oil and gas extraction	...	...	...	...	...	...	...	...	...	Dont Extraction de pétrole brut et de gaz naturel et activités annexes à l'extraction de pétrole et de gaz									
Manufacturing	256 177	282 775	353 777	409 740	458 500	488 900	606 300	668 100	...	Activités de fabrication									
Electricity, gas & water	11 762	14 698	25 095	27 428	30 200	26 100	26 300	35 300	...	Production et distribution d'électricité, de gaz et d'eau									
Construction	104 723	109 672	137 997	141 527	143 700	154 000	179 700	201 900	...	Construction									
<b>Wholesale &amp; retail trade, restaurants, hotels</b>	<b>454 534</b>	<b>512 982</b>	<b>615 324</b>	<b>613 736</b>	<b>703 100</b>	<b>750 400</b>	<b>741 600</b>	<b>870 400</b>	-	<b>Commerce de gros et de détail, restaurants et hôtels</b>									
Wholesale and retail trade; repair of motor vehicles and motorcycles	145 368	158 199	196 906	187 419	198 567	201 500	190 100	208 200	...	Commerce de gros et de détail; réparations de véhicules automobiles et de motos									
Accommodation and food service activities	309 166	354 783	418 418	426 317	504 533	548 900	551 500	662 200	...	Activités d'hébergement et de restauration									
<b>Transport and communications</b>	<b>88 414</b>	<b>90 230</b>	<b>107 164</b>	<b>107 918</b>	<b>163 800</b>	<b>202 500</b>	<b>193 400</b>	<b>220 700</b>	-	<b>Transport(s) et communications</b>									
Transportation and storage	36 071	25 883	25 507	26 522	28 605	45 500	49 400	54 900	...	Transport et entreposage									
Information and communication	52 343	64 347	81 657	81 396	135 195	157 000	144 000	165 800	...	Information et communication									
<b>Finance, insurance, real estate, etc.</b>	<b>93 005</b>	<b>108 267</b>	<b>119 026</b>	<b>120 532</b>	<b>144 800</b>	<b>164 000</b>	<b>176 600</b>	<b>211 200</b>	-	<b>Banques, assurances, affaires immobilières et autres services</b>									
Financial and insurance activities	...	...	...	...	...	...	...	...	...	Activités financières et d'assurances									
Real estate, renting and business activities	...	...	...	...	...	...	...	...	...	Immobilier, locations et activités de services aux entreprises									
Public administration and defence; compulsory social security	142 743	159 270	203 696	234 585	287 200	322 300	327 000	354 900	...	Administration publique et défense; sécurité sociale obligatoire									
Education	140 966	184 670	219 692	227 943	253 600	269 900	282 100	306 800	...	Education									
Human health and social work activities	38 386	66 971	98 387	106 437	121 500	91 500	99 500	109 300	...	Santé et activités d'action sociale									
Arts, entertainment, recreation and Other service activities	57 228	54 865	49 659	67 578	99 200	111 900	120 200	138 800	...	Arts, spectacles, loisirs et autres activités des services									
Financial Intermediation Services Indirectly Measured (FISIM)	- 91 111	- 105 997	- 105 326	- 105 333	- 133 700	- 144 200	- 137 200	- 157 600	...	Service d'Intermédiation Financière Indirectement Mesuré (SIFIM)									
Gross Value Added (GVA) at basic price	2 270 146	2 523 720	3 029 960	3 430 308	3 749 200	4 012 800	4 357 700	5 060 400	...	Produit Intérieur Brut aux prix de base									
Plus: Indirect Taxes / taxes on products, less subsidies	230 901	295 814	335 850	382 192	435 900	405 100	490 500	502 000	...	Plus taxes indirectes/impôts sur les produits, moins les subventions									
<b>EXPENDITURE ON GROSS DOMESTIC PRODUCT AT CURRENT PURCHASER'S VALUES BURUNDI FRANC (MILLIONS)</b>										<b>EMPLOI DU PRODUIT INTÉRIEUR BRUT AUX PRIX COURANTS D'ACQUISITION FRANC BURUNDAIS (MILLIONS)</b>									
Final consumption expenditure, government	446 000	521 000	644 000	798 000	874 000	815 000	883 000	995 000	...	Dépense de consommation finale des administrations publiques									
Final consumption expenditure, households	2 037 847	2 431 034	2 848 810	3 397 100	3 577 600	3 772 500	3 880 800	4 469 100	...	Dépense de consommation finale des ménages									
Final consumption expenditure, Non-profit institutions serving households (NPISH)	103 000	125 000	138 000	144 000	210 000	227 000	278 000	313 000	...	Dépense de consommation finale des institutions sans but lucratif au service des ménages (ISBLM)									
Gross fixed capital formation	398 000	435 000	499 000	512 000	605 000	544 000	650 000	777 000	...	Formation brute de capital fixe									
Change in inventories	17 600	25 000	50 000	46 000	- 7 900	56 000	56 000	78 000	...	Variation des stocks									
Exports of goods and services (FOB)	242 800	246 800	326 000	345 400	362 400	278 400	325 400	408 300	...	Exportations des Biens et services (FAB)									
Less: Imports of goods and services (CIF)	744 200	964 300	1 140 000	1 430 000	1 436 000	1 275 000	1 225 000	1 478 000	...	Importations des Biens et services (CAF)									
<b>Expenditure on GDP</b>	<b>2 501 047</b>	<b>2 819 534</b>	<b>3 365 810</b>	<b>3 812 500</b>	<b>4 185 100</b>	<b>4 417 900</b>	<b>4 848 200</b>	<b>5 562 400</b>	...	<b>Produit Intérieur Brut aux prix demarché</b>									
Statistical discrepancy	...	...	...	...	...	...	...	...	...	Ecart Statistiques									
<b>GDP by economic activity</b>	<b>2 501 047</b>	<b>2 819 534</b>	<b>3 365 810</b>	<b>3 812 500</b>	<b>4 185 100</b>	<b>4 417 900</b>	<b>4 848 200</b>	<b>5 562 400</b>	...	<b>PIB aux prix d'acquisition (approche de la production)</b>									
<b>GROSS DOMESTIC PRODUCT BY KIND OF ECONOMIC ACTIVITY AT CONSTANT PRICES ANNUAL GROWTH RATES (%)</b>										<b>PRODUIT INTÉRIEUR BRUT PAR BRANCHE D'ACTIVITÉ ÉCONOMIQUE AUX PRIX CONSTANTS TAUX DE CROISSANCE ANNUEL (%)</b>									
Agriculture, hunting, forestry and Fishing	1.6	-2.5	2.2	8.4	-3.2	-1.5	2.7	2.1	...	Agriculture, sylviculture et pêche									
Mining and quarrying	-1.4	13.9	8.7	11.3	-10.3	-6.3	-0.5	38.0	...	Industries extractives									
of which Extraction of crude petroleum and natural gas and service activities incidental to oil and gas extraction	...	...	...	...	...	...	...	...	...	Dont Extraction de pétrole brut et de gaz naturel et activités annexes à l'extraction de pétrole et de gaz									
Manufacturing	3.3	49.1	-1.2	-0.1	7.5	8.0	8.0	9.8	...	Activités de fabrication									
Electricity, gas & water	-27.0	-21.2	15.6	5.6	1.1	-4.6	3.1	17.1	...	Production et distribution d'électricité, de gaz et d'eau									
Construction	1.5	2.0	8.9	2.3	-3.2	-3.4	2.0	3.0	...	Construction									
<b>Wholesale &amp; retail trade, restaurants, hotels</b>	<b>2.3</b>	<b>3.5</b>	<b>2.8</b>	<b>-2.8</b>	<b>-0.9</b>	<b>-9.4</b>	<b>0.7</b>	<b>2.6</b>	...	<b>Commerce de gros et de détail, restaurants et hôtels</b>									
Wholesale and retail trade; repair of motor vehicles and motorcycles	5.4	4.0	5.0	-12.6	14.3	-11.1	0.2	8.8	...	Commerce de gros et de détail; réparations de véhicules automobiles et de motos									
Accommodation and food service activities	0.5	3.3	1.9	1.7	-7.3	-8.7	0.9	3.0	...	Activités d'hébergement et de restauration									
<b>Transport and communications</b>	<b>-7.0</b>	<b>2.1</b>	<b>18.7</b>	<b>0.7</b>	<b>51.8</b>	<b>23.6</b>	<b>-4.5</b>	<b>14.1</b>	...	<b>Transport(s) et communications</b>									
Transportation and storage	-18.8	-37.7	1.2	-16.5	11.7	7.6	7.3	4.9	...	Transport et entreposage									
Information and communication	8.0	28.5	18.8	0.5	64.9	8.9	-10.2	8.7	...	Information et communication									
<b>Finance, insurance, real estate, etc.</b>	<b>6.7</b>	<b>14.8</b>	<b>8.1</b>	<b>0.8</b>	<b>20.2</b>	<b>1.8</b>	<b>3.4</b>	<b>18.3</b>	...	<b>Banques, assurances, affaires immobilières et autres services</b>									
Financial and insurance activities	...	...	...	...	...	...	...	...	...	Activités financières et d'assurances									
Real estate, renting and business activities	...	...	...	...	...	...	...	...	...	Immobilier, locations et activités de services aux entreprises									
Public administration and defence; compulsory social security	-5.0	22.3	34.7	8.4	3.1	-5.6	-13.5	-7.7	...	Administration publique et défense; sécurité sociale obligatoire									
Education	73.3	-59.3	-58.9	-53.1	-51.1	-42.6	-67.7	-62.2	...	Education									
Human health and social work activities	34.4	31.3	-48.7	-36.5	-7.2	-5.6	24.9	33.6	...	Santé et activités d'action sociale									
Arts, entertainment, recreation and Other service activities	2.4	-4.0	-9.5	36.0	46.7	12.8	7.4	15.5	...	Arts, spectacles, loisirs et autres activités des services									

Financial Intermediation Services Indirectly Measured (FISIM)	40.1	16.4	-6.6	-	27.0	-0.8	-19.1	11.5	...	Service d'Intermédiation Financière Indirectement Mesuré (SIFIM)
Gross Value Added (GVA) at basic price	3.4	2.7	5.0	4.5	3.9	0.6	1.9	5.0	...	Produit Intérieur Brut aux prix de base
Plus: Indirect Taxes / taxes on products, less subsidies	23.5	16.3	-0.2	8.0	6.8	-8.5	14.3	-2.0	...	Plus taxes indirectes/impôts sur les produits, moins les subventions
<b>EXPENDITURE ON GROSS DOMESTIC PRODUCT AT CONSTANT PURCHASERS' VALUES ANNUAL GROWTH RATES (%)</b>										
	<b>2010</b>	<b>2011</b>	<b>2012</b>	<b>2013</b>	<b>2014</b>	<b>2015</b>	<b>2016</b>	<b>2017</b>	<b>2018</b>	
Final consumption expenditure, government	14.0	16.5	16.1	24.9	-0.5	-9.6	-4.6	11.6	...	Dépense de consommation finale des administrations publiques
Final consumption expenditure, households	-5.7	7.9	2.0	10.0	3.3	-3.5	-1.8	4.8	...	Dépense de consommation finale des ménages
Final consumption expenditure, Non-profit institutions serving households (NPISH)										Dépense de consommation finale des institutions sans but lucratif au service des ménages (ISBLM)
Gross fixed capital formation										Formation brute de capital fixe
Change in inventories										Variation des stocks
Exports of goods and services (FOB)	26.0	-5.6	39.5	-3.6	-3.3	-20.0	7.0	18.7	...	Exportations des Biens et services (FAB)
Less: Imports of goods and services (CIF)	20.7	19.9	12.4	21.6	-0.5	-14.4	-4.2	13.9	...	Importations des Biens et services (CAF)
<b>Expenditure on GDP</b>	<b>5.1</b>	<b>4.0</b>	<b>4.4</b>	<b>4.9</b>	<b>4.2</b>	<b>-0.4</b>	<b>3.2</b>	<b>4.2</b>	<b>...</b>	<b>Produit Intérieur Brut aux prix demarché</b>
<b>GDP by economic activity</b>	<b>5.1</b>	<b>4.0</b>	<b>4.4</b>	<b>4.9</b>	<b>4.2</b>	<b>-0.4</b>	<b>3.2</b>	<b>4.2</b>	<b>...</b>	<b>PIB aux prix d'acquisition (approche de la production)</b>
<b>III INFLATION</b>										
	<b>2010</b>	<b>2011</b>	<b>2012</b>	<b>2013</b>	<b>2014</b>	<b>2015</b>	<b>2016</b>	<b>2017</b>	<b>2018</b>	
<b>Annual growth rates (%)</b>										<b>Taux de croissance annuel (%)</b>
All item	6.5	9.6	18.2	7.9	4.4	5.5	5.6	16.1	-2.8	Ensemble
of which:										dont:
Food and non-alcoholic beverages	6.2	9.2	13.7	9.5	2.3	5.8	7.2	24.0	-11.0	Alimentation et boissons non alcoolisées
Alcoholic beverages, tobacco and narcotics	2.0	15.2	18.6	7.4	-0.9	-0.4	12.7	9.3	5.8	Boissons alcoolisées et tabacs
Clothing and footwear	1.3	16.6	24.2	0.0	8.7	11.8	12.0	10.8	6.4	Habillement et chaussures
Housing, water, electricity, gas and other fuels	9.8	6.1	31.8	6.4	7.0	3.7	1.0	7.4	10.8	Logement, eau, électricité, gaz et autres combustibles
Furnishings, household equipment and routine household maintenance	7.9	7.0	2.6	14.4	17.3	6.7	8.9	9.8	6.4	Meubles, articles de ménage et entretien courant
Health	-0.5	30.6	3.6	2.9	8.5	3.0	9.9	3.8	8.4	Santé
Transport	2.6	20.0	3.1	8.3	6.4	0.7	2.5	8.7	8.6	Transport
Communication	-	-	-	-	0.4	17.8	0.5	0.5	0.9	Communication
Recreation and culture	5.9	6.2	-3.0	2.8	4.5	4.6	3.1	7.3	6.7	Loisirs et culture
Education	-	-	-	-	1.0	2.6	1.3	14.2	20.0	Enseignement
Restaurants and hotels	4.0	14.1	20.6	5.5	6.0	7.9	3.1	7.3	5.5	Restaurants et hôtels
Miscellaneous goods and services	3.6	2.5	11.5	18.0	10.4	6.4	6.4	7.2	8.3	Biens et Services divers
<b>IV AGRICULTURAL PRODUCTION - PRODUCTION AGRICOLE</b>										
	<b>2010</b>	<b>2011</b>	<b>2012</b>	<b>2013</b>	<b>2014</b>	<b>2015</b>	<b>2016</b>	<b>2017</b>	<b>2018</b>	
<b>TONNES (THOUSAND)</b>										<b>Tonnes (milliers)</b>
Cassava	598	509	1 245	2 234	2 242	2 758	2 395	2 294	...	Manioc
Bananas	1 913	1 849	1 184	2 236	1 363	866	911	1 239	...	Banane
Sweet potatoes	966	955	660	840	664	581	726	712	...	Patates douces
Beans, dry	202	201	206	225	252	283	372	380	...	Haricots secs
Maize	126	128	141	162	128	161	244	240	...	Maise
<b>V MINING PRODUCTION - PRODUCTION MINIERE</b>										
	<b>2010</b>	<b>2011</b>	<b>2012</b>	<b>2013</b>	<b>2014</b>	<b>2015</b>	<b>2016</b>	<b>2017</b>	<b>2018</b>	
Gold ores and concentrates - Production (Kilograms)	309.8	1 051.9	2 147.0	2 823.2	649.7	548.5	396.0	...	...	Minerais d'or et leurs concentrés - Production (Kilogrammes)
Tin ores and concentrates, includes Cassiterite - Production (metric tons)	28.7	51.8	116.7	31.1	35.3	64.7	67.2	...	...	Minerais d'étain et leurs concentrés - Production (Tonnes métriques)
Colombo-tantalite (kg) - Production (Kilograms)	67 365.0	158 782.0	258 578.0	73 518.0	81 672.0	44 479.5	31.7	...	...	Colombo-tantalite (kg) - Production (Kilogrammes)
<b>VI ENERGY - ENERGIE</b>										
	<b>2010</b>	<b>2011</b>	<b>2012</b>	<b>2013</b>	<b>2014</b>	<b>2015</b>	<b>2016</b>	<b>2017</b>	<b>2018</b>	
Total electricity generation (GWh)	241	153	184	184	184	186	189	192	195	Production électrique totale (GWh)
of which										dont
Production of electricity from fossil fuels (GWh)	11	2	4	4	4	4	4	4	5	Production d'électricité à partir de combustibles fossiles (GWh)
Production of hydro electricity (GWh)	230	150	179	179	179	181	184	186	189	Production d'électricité d'origine hydraulique (GWh)
Production of electricity from solar, wind, tide, wave and other sources (GWh)	-	1	1	1	1	1	1	1	1	Production d'électricité d'origine solaire, éolienne, marée motrice et autres (GWh)
<b>VII TOURISM AND INFRASTRUCTURE - TOURISME ET INFRASTRUCTURE</b>										
	<b>2010</b>	<b>2011</b>	<b>2012</b>	<b>2013</b>	<b>2014</b>	<b>2015</b>	<b>2016</b>	<b>2017</b>	<b>2018</b>	
<b>VII-1 Tourism</b>										<b>VII-1 Tourisme</b>
International tourist arrivals (thousands)	142	189	205	149	157	120	106	117	...	Arrivées de touristes internationaux (milliers)
Rooms in hotels and similar establishments (thousands)	...	...	...	...	2.2	3.6	...	...	...	Chambres d'hôtels et établissements assimilés (milliers)
Overnight stays (thousands)	874	1 162	912	1 452	1 459	813	717	732	...	Nuitées (milliers)
Tourism receipts (US\$ thousand)	2 100	3 700	1 500	2 300	4 100	2 200	1 900	3 000	...	Recettes touristiques (milliers de \$ EU)
Total contribution to GDP (%)	5.7	6.4	6.3	6.2	6.0	5.7	5.2	5.1	...	Contribution totale au PIB (%)
Total contribution to Employment (%)	5.5	5.9	5.3	4.3	4.6	3.7	3.5	3.7	3.8	Contribution totale à l'emploi (%)
<b>VII-2 Infrastructure</b>										<b>VII-2 Infrastructure</b>
Paved road (% of total)	16	16	17	15	15	15	...	...	...	Routes asphaltées (% du total)
Total network (Railways-km)	...	...	...	...	...	...	...	...	...	Réseau total voies ferrées-Km
Main telephone lines (per 100 inhabitants)	0.40	0.33	0.19	0.22	0.22	0.21	0.19	0.22	...	Lignes téléphoniques fixes (pour 100 habitants)
Mobile cellular subscribers (per 100 inhabitants)	19.14	21.17	24.11	26.42	32.28	49.00	50.91	54.50	...	Abonnés aux téléphones mobiles (pour 100 habitants)
Internet users per 100 inhabitants	1.00	1.11	1.22	1.26	1.38	4.87	5.17	5.59	...	Utilisateurs Internet par 100 Habitants
Fixed (wired)-broadband subscriptions per 100 inhabitants	0.00	0.01	0.01	0.02	0.02	0.04	0.04	0.04	...	Abonnements à l'Internet fixe (filaire) à large bande pour 100 habitants, par débit



VIII EXTERNAL TRADE - COMMERCE EXTERIEUR

	2010	2011	2012	2013	2014	2015	2016	2017	2018	
<b>US\$ (MILLIONS)</b>										<b>\$ E.U (MILLIONS)</b>
<b>EXPORTS, FOB</b>										<b>EXPORTATIONS, F&amp;B</b>
Exports - Total	...	194	240	211	146	120	117	90	...	Exportations - Total
Exports to Africa	...	36	42	48	58	58	53	29	...	Exportations vers l'Afrique
<b>Main products</b>										<b>Principaux produits</b>
Gold, incl. gold plated with platinum, unwrought or not further worked	...	59	106	120	25	15	15	25	...	Or (y compris l'or platiné), sous formes brutes ou mi-ouvrées
Coffee, whether or not roasted or decaffeinated	...	75	67	29	55	39	44	14	...	Café, même torréfié ou décaféiné; coques et pellicules de café
Tea, whether or not flavoured	...	13	14	14	15	15	14	21	...	Thé, même aromatisé.
Soap; in the form of bars, cakes, moulded pieces or shapes	...	4	5	7	7	6	4	1	...	Savons; en barres, en pains, en morceaux ou en sujets frappés
Cigars, cheroots, cigarillos and cigarettes of tobacco or of tobacco substitutes	...	1	3	3	4	6	5	5	...	Cigares, cigarillos et cigarettes, en tabac ou en succédanés de tabac.
<b>Main destinations</b>										<b>Principales destinations</b>
United Arab Emirates	...	58	105	120	26	16	16	26	...	Émirats arabes unis
Switzerland	...	34	35	15	25	22	22	4	...	Suisse
The Democratic Republic Of The Congo	...	9	11	13	24	28	24	16	...	Republique Democratique du Congo
Kenya	...	14	15	13	14	15	14	1	...	Kenya
Belgium	...	18.4	10.0	4.5	6.6	4.8	7.3	5.2	...	Belgique
<b>IMPORTS, CIF</b>										<b>IMPORTATIONS, CAF</b>
Imports - Total	...	743	787	521	668	691	534	425	...	Importations - Total (millions)
Imports from Africa	...	203	228	178	201	172	167	127	...	Importations en provenance de l'Afrique
<b>Main products</b>										<b>Principaux produits</b>
Petroleum oils and oils obtained from bituminous minerals (excl. crude)	...	144	140	35	145	157	78	54	...	Huiles de pétrole ou de minéraux bitumineux, autres que les huiles brutes
Medicaments consisting of mixed or unmixed products for therapeutic or prophylactic uses	...	36	40	45	49	46	44	39	...	Médicaments constitués par des produits mélangés ou non mélangés
Telephone sets	...	18	9	14	22	48	11	6	...	Postes téléphoniques d'usagers
Motor cars and other motor vehicles principally designed for the transport of persons	...	16	14	27	22	18	16	13	...	Voitures de tourisme et autres véhicules automobiles principalement conçus pour le transport de personnes
Cement, incl. cement clinkers, whether or not coloured	...	30	21	12	14	8	10	8	...	Ciments hydrauliques (y compris les ciments non pulvérisés dits «clinkers»), même colorés.
<b>Main origin</b>										<b>Principales provenances</b>
China	...	53	63	47	79	89	93	65	...	Chine
India	...	28	64	43	63	56	63	54	...	Inde
Saudi Arabia	...	107	72	17	71	62	14	22	...	Arabie Saoudite
Belgium	...	66	72	59	51	50	28	21	...	Belgique
Kenya	...	41	42	48	47	42	43	25	...	Kenya

**IX FINANCIAL AND MONETARY STATISTICS - FINANCES ET STATISTIQUES MONÉTAIRES**

	2010	2011	2012	2013	2014	2015	2016	2017	2018	
<b>IX-1 MONETARY STATISTICS</b>										<b>IX-1 STATISTIQUES MONÉTAIRES</b>
<i>BURUNDI FRANC (MILLIONS)</i>										<i>FRANC BURUNDAIS (MILLIONS)</i>
Money supply (M1)	633 490	725 532	856 091	939 528	1 045 337	1 061 261	1 129 690	1 218 412	1 625 772	Masse monétaire (M1)
Quasi-money	145 692	183 918	196 551	229 915	295 378	352 808	306 452	374 138	447 604	Quasi-monnaie
of which demand deposit	...	...	...	...	...	...	...	...	...	dont Monnaie scripturale
Net foreign assets	254 447	204 477	197 824	230 618	180 495	- 68 762	- 170 770	- 150 524	- 201 121	Avoirs extérieurs nets
Domestic credit	626 362	784 629	884 717	952 125	1 228 927	1 486 031	1 747 427	1 985 799	2 312 734	Crédit intérieur
of which claims on private sector	420 869	561 036	635 177	686 682	801 271	793 320	840 828	848 196	954 216	dont créances sur le secteur privé
of which claims on government sector, net	195 969	218 131	241 687	254 561	368 882	672 471	891 075	1 096 353	1 302 964	dont créances nettes sur le gouvernement
International reserves (millions US\$)	332	296	309	321	317	136	95	97	68	Réserves internationales (millions \$EU)
Average exchange rate (National currency per US\$)	1 230.75	1 261.07	1 442.51	1 555.09	1 546.69	1 571.90	1 654.63	1 735.24	1 820.49	Taux de change (moyen) (monnaie nationale par \$ EU)
<b>IX-2 PUBLIC FINANCE</b>										<b>IX-2 FINANCES PUBLIQUES</b>
<i>BURUNDI FRANC (BILLIONS)</i>										<i>FRANC BURUNDAIS (MILLIARDS)</i>
Total Revenues and Grants	526	678	682	837	877	743	757	893	1 048	Recettes totales et dons
Direct taxes (on income, profits)	114	124	156	146	138	132	132	152	172	Taxes directes
Domestic indirect taxes revenues	195	246	277	306	350	322	340	434	479	Taxes Indirectes
Trade taxes	37	54	50	51	55	53	67	68	76	Taxes sur le commerce extérieur
Other taxes	16	17	9	22	29	36	45	46	44	Autres taxes
Other revenues	30	32	35	38	91	56	53	55	66	Autres recettes
Grants	133	204	155	275	214	143	119	139	211	Dons
Total Expenditures and Net Lending	622	769	825	953	1 059	989	1 044	1 139	1 293	Dépenses totales et prêts nets
Current expenditure	326	382	398	435	451	480	528	558	601	Dépenses courantes
Wages and Salaries	221	273	282	296	314	323	359	386	409	Rémunérations et salaires
Other purchases of goods and services	94	98	104	118	120	140	154	160	170	Achat de biens et services
Other current expenditure	11	11	12	21	17	17	16	12	23	Autres dépenses courantes
Current transfers	124	140	163	225	234	287	220	278	290	Transferts courants
Interest payments	29	32	30	30	36	41	35	27	23	Intérêts
Capital expenditure	143	215	234	263	338	182	261	276	379	Dépenses d'équipement
Net lending	...	...	...	...	...	...	...	...	...	Prêts nets
Fiscal balance	- 42	- 90	- 120	- 111	- 184	- 255	- 287	- 247	- 245	Solde global y compris les dons
<b>IX-3 BALANCE OF PAYMENTS</b>										<b>IX-3 BALANCE DES PAIEMENTS</b>
<i>BURUNDI FRANC (BILLIONS)</i>										<i>FRANC BURUNDAIS (MILLIARDS)</i>
	2010	2011	2012	2013	2014	2015	2016	2017	2018	
Trade balance	- 415	- 540	- 831	- 904	- 809	- 759	- 691	- 783	...	Balance commerciale
Services Balance	- 109	- 128	- 171	- 173	- 302	- 270	- 235	- 286	...	Balance des services
Net primary income	- 13	- 22	- 9	3	- 10	- 3	- 1	- 8	...	Revenus primaires nets
Compensation of employees	...	...	...	15	9	13	11	...	...	Rémunération des salariés
Investment income	...	...	...	- 12	- 25	- 17	- 14	...	...	Revenus des investissements
Net secondary income	167	332	644	673	513	445	340	455	...	Revenus secondaires nets
Net official transfers	...	...	...	...	...	...	...	...	...	Transferts officiels nets
Workers' remittances	...	...	...	...	...	...	...	...	...	Envois de fonds des travailleurs
Other private transfers	...	...	...	...	...	...	...	...	...	Autres transferts privés
Current account balance	- 370	- 358	- 368	- 402	- 608	- 587	- 587	- 622	...	Solde du compte courant
Capital and financial account	374	357	368	402	608	586	587	622	...	Comptes de capital et financier
Capital account	96	122	222	162	127	87	117	136	...	Compte de capital
Financial account	278	235	146	240	481	499	470	486	...	Compte financier
Errors and omissions	- 4	45	- 140	- 54	- 86	- 19	49	42	...	Erreurs et omissions
Overall balance	...	7	- 75	18	7	- 272	- 60	26	...	Balance générale

**X DEBT AND FINANCIAL FLOWS - DETTE ET FLUX FINANCIERS**

	2010	2011	2012	2013	2014	2015	2016	2017	2018	
<b>X-1 DEBT</b>										<b>X-1 DETTE EXTERIEURE</b>
<i>US \$ (MILLIONS)</i>										<i>\$ E.U (MILLIONS)</i>
Total external debt	455	536	528	540	555	545	525	520	512	Dettes extérieures totales
Private	-	-	-	-	-	-	-	-	-	Privée
Public	455	536	528	540	555	545	525	-	-	Publique
Total external debt service	3	5	21	33	30	35	38	39	37	Service de la dette extérieure
Present value of external debt	...	...	...	...	...	...	360	...	...	Valeur actuelle de la dette extérieure
Total government domestic debt, National currency (millions)	427.1	513.5	539.6	598.0	727.3	1,070.6	1,374.1	1,647.8	...	Dettes publiques intérieures
<b>X-2 FINANCIAL FLOWS</b>										<b>X-2 FLUX FINANCIERS</b>
<i>US \$ (MILLIONS)</i>										<i>\$ E.U (MILLIONS)</i>
Net Foreign Direct Investment Inflows	1	3	1	7	47	7	0	0	...	Investissements étrangers directs (flux nets entrants)
<b>Main origin of FDI inflows</b>										<b>Principales origines de l'IDE entrant:</b>
Netherlands	...	...	...	...	...	...	...	...	...	Pays-Bas
Belgium	2.6	1.4	...	...	...	...	...	...	...	Belgique
France	...	...	...	...	...	...	...	...	...	France
Germany	...	...	...	...	...	...	...	...	...	Allemagne
United States	...	...	...	...	...	...	...	...	...	États-Unis
African countries	...	...	...	...	...	...	...	...	...	Pays africains
Net Total Official Development assistance	628	572	524	559	515	367	742	428	...	Aide publique au développement (nette totale)
<b>Main origin of net ODA</b>										<b>Principales origines de l'APD nette</b>
IDA	107.4	95.1	104.0	101.9	59.8	45.1	30.7	45.8	...	IDA
United States	43.0	47.4	41.9	36.0	40.3	42.0	388.6	64.0	...	États-Unis
Belgium	56.9	63.9	56.2	65.2	61.8	48.7	52.0	36.2	...	Belgique
Netherlands	19.1	19.6	17.2	32.7	27.6	27.0	33.9	31.0	...	Pays-Bas
Germany	29.5	32.9	24.1	24.8	25.9	17.4	46.1	32.9	...	Allemagne

**SOURCES AND NOTES - SOURCES ET NOTES**

External trade - Total exports, fob: AUC

External trade - Total import, cif: AUC

ODA: OECD

Monetary statistics: IMF

National Accounts: 2017:Estimates are provisional

Poverty: World Bank

Commerce extérieur - Exportation, fob: CUA

Commerce extérieur - Importations, cif: CUA

APD: OCDE

Statistiques monétaires: FMI

Comptes nationaux: 2017:Données provisoires

Pauvreté: Banque mondiale

AREA (km2)	4 030		SUPERFICIE (KM2)
CAPITAL CITY	Praia	Praia	CAPITALE
CURRENCY	Cape Verde Escudo	Escudo capverdien	MONNAIE

I SOCIAL AND DEMOGRAPHIC INDICATORS — INDICATEURS DEMOGRAPHIQUES ET SOCIAUX

	Year Année	Value Valeur	Charts Graphiques	
<b>Population ('000)</b>				<b>Population</b>
Both sexes	2018	544,081	<p><b>Population by age group - 2018</b>  <b>Population par groupe d'âge - 2018</b></p>	Les deux sexes
Male	2018	273,904		masculin
Female	2018	270,177		féminin
Average annual growth rate	2018	1.2		Taux de croissance annuel
Active Population ('000)	2017	232		Population active ('000)
Population by age group ('000)				Population par groupe d'âge ('000)
0-14 years	2018	154		0-14 ans
15-64 years	2018	360		15-64 ans
65+ years	2018	30		65+ ans
Econ. active pop. in agric. (as % of Total)	2017	13.6		Participation de la population active agricole (%)
Crude birth rate	2016	20.1	Taux brut de natalité	
Crude death rate	2017	4.6	Taux brut de mortalité	
Total fertility rate	2018	2.3	Indice synthétique de fécondité	
Proportion of urban population	2018	67.0	Part de la population urbaine	
Life Expectancy at Birth - Total (years)	2017	76.1	Espérance de vie à la naissance - Totale (ans)	
Dependency Ratio - Total (%)	2018	51.1	Taux de dépendance - Total (%)	
<b>Health</b>				<b>Santé</b>
Percentage of children under-five and underweight	...	...	<p><b>Percentage of children provided vaccines : - 2018</b>  <b>Pourcentage d'enfants vaccinés : - 2018</b></p>	% d'enfants de moins de cinq ans avec insuffisance pondérale
Prevalence of undernourishment	2015	9.4		Prévalence de la malnutrition
Under five mortality rate (both sexes, per 1000)	2017	17.0		Taux de mortalité de moins de 5 ans (les deux sexes, pour 1000)
Infant mortality rate (both sexes) per 1000	2018	16.0		Taux de mortalité infantile (les deux sexes) par 1000
Percentage of children provided the vaccines :				Pourcentage d'enfants vaccinés :
BCG	2018	98.9		BCG
DPT3	2018	94.4		DTC3
Polio	2018	90.2		polio
Measles	2018	91.1		rougeole
Percentage of mothers provided at least one antenatal care (%)	2018	97.3		Pourcentage de mères ayant au moins reçu un soin prénatal (%)
Percentage of deliveries attended by skilled health personnel	2018	98.8	% d'accouchements assistés par un personnel de santé qualifié	
Number of doctors (per 10,000 population)	2018	7.3	Nombre de médecins (pour 10.000 habitants)	
Number of nurses (per 10,000 population)	2018	13.2	Nombre d'infirmières (pour 10.000 habitants)	
Hospital beds - Total (per 10 000 population)	2018	20.2	Nombre de lits d'hôpitaux - Total (pour 10 000)	
Births registered (per 1 000)	2018	19.1	Naiss.s enregistrées (pour 1000)	
Deaths registered (per 1 000)	2018	5.0	Décès enregistrés (pour 1000)	
Mortality rate, neonatal ( per 1000 live births)	2018	12.0	Le taux de mortalité néonatale (pour 1000 naissances vivantes)	
Public expenditure on Health (% of budget)	2016	6.6	Dépenses publiques consacrées à la santé (% du budget)	
<b>Education</b>				<b>Education</b>
Enrolment in primary education (both sexes) (000)	2018	63	<p><b>Literacy rate (%) - 2018</b>  <b>Taux d'alphabétisation - 2018</b></p>	Scolarisation dans le primaire (000)
Female	2018	30		Féminine
Enrolment in secondary education (both sexes) (000)	2018	53		Scolarisation dans le secondaire (000)
Female	2018	28		Féminine
Enrolment in tertiary education (both sexes) (000)	2018	11.7		Scolarisation dans le tertiaire (000)
Female	2018	6.9		Féminine
Literacy rate (Both sexes)	2018	87.5		Taux d'alphabétisation (deux sexes)
Male	2018	90.3		Masculin
Female	2018	82.4		Féminin
Pupil teacher ratio	2018	20.8		Ratio élève-enseignant
Public expenditure on education (% of budget)	2018	16.5	Dépenses publiques consacrées à l'enseignement (% du budget)	
<b>Poverty</b>				<b>Pauvreté</b>
GNI Per Capita (US\$)	2014	3,450.0	<p><b>GNI per capita, PPP (current international \$)</b>  <b>RNB par habitant, (\$ PPA internationaux courants)</b></p>	RNB par habitant, (\$ PPA inter. courants)
Human Poverty Index (HPI-1) Value (%)	2007	14.5		Valeur de l'Indice de pauvreté (IPH-1) (%)
Population below Inter. Poverty Line ( \$1.9/day) (%)	2015	23.7		Population sous le seuil inter. de pauvreté (2\$/Jour) (%)
Share of Income Held by Richest 10%	2007	37.1		% de revenu des 10% plus riches
Share of Income Held by Poorest 10%	2007	2.0		% de revenu des 10% plus pauvres
Gini's index	2015	0.4		Indice de GINI

II NATIONAL ACCOUNTS — COMPTES NATIONAUX										
2010 2011 2012 2013 2014 2015 2016 2017 2018										
GROSS DOMESTIC PRODUCT BY KIND OF ECONOMIC ACTIVITY AT CURRENT PRICES <i>ESCUDO (MILLIONS)</i>					PRODUIT INTÉRIEUR BRUT PAR BRANCHE D'ACTIVITÉ ÉCONOMIQUE AUX PRIX COURANTS <i>ESCUDO (MILLIONS)</i>					
Agriculture, forestry and fishing	11 071	11 602	12 699	12 727	12 379	13 866	13 256	10 394	8 768	Agriculture, sylviculture et pêche
Mining and quarrying	708	612	549	595	710	566	592	597	628	Industries extractives
of which Extraction of crude petroleum and natural gas and service activities incidental to oil and gas extraction	...	...	...	...	...	...	...	...	...	Dont Extraction de pétrole brut et de gaz naturel et activités annexes à l'extraction de pétrole et de gaz
Manufacturing	7 528	8 054	8 547	8 916	9 862	10 389	9 835	11 104	12 961	Activités de fabrication
Electricity, gas & water	1 940	2 157	3 268	3 999	4 071	5 234	4 484	5 644	6 767	Production et distribution d'électricité, de gaz et d'eau
Construction	14 973	15 455	13 203	13 415	14 278	12 569	13 489	14 103	15 412	Construction
<b>Wholesale &amp; retail trade, restaurants, hotels</b>	<b>22 402</b>	<b>24 899</b>	<b>27 436</b>	<b>26 344</b>	<b>25 941</b>	<b>23 438</b>	<b>25 579</b>	<b>27 409</b>	<b>29 470</b>	<b>Commerce de gros et de détail, restaurants et hôtels</b>
Wholesale and retail trade; repair of motor vehicles and motorcycles	17 610	19 003	18 785	17 278	17 720	16 179	16 678	17 743	19 031	Commerce de gros et de détail; réparations de véhicules automobiles et de motocycles
Accommodation and food service activities	4 793	5 896	8 651	9 065	8 221	7 260	8 901	9 666	10 439	Activités d'hébergement et de restauration
<b>Transport and communications</b>	<b>21 035</b>	<b>20 283</b>	<b>19 630</b>	<b>20 794</b>	<b>19 227</b>	<b>21 012</b>	<b>21 606</b>	<b>22 217</b>	<b>22 714</b>	<b>Transport(s) et communications</b>
Transportation and storage	14 782	14 038	13 300	14 664	13 105	14 999	15 437	16 461	17 439	Transport et entreposage
Information and communication	6 253	6 245	6 330	6 130	6 122	6 013	6 168	5 757	5 275	Information et communication
<b>Finance, insurance, real estate, etc.</b>	<b>20 027</b>	<b>20 602</b>	<b>21 525</b>	<b>21 973</b>	<b>21 733</b>	<b>23 273</b>	<b>29 978</b>	<b>31 366</b>	<b>32 751</b>	<b>Banques, assurances, affaires immobilières et autres services</b>
Financial and insurance activities	5 119	5 077	5 237	5 377	5 986	6 138	6 439	6 895	7 401	Activités financières et d'assurances
Real estate, renting and business activities	14 908	15 525	16 287	16 596	15 747	17 135	23 539	24 472	25 350	Immobilier, locations et activités de services aux entreprises
Public administration and defence; compulsory social security	10 375	12 089	12 449	12 814	13 630	14 134	11 321	11 092	16 313	Administration publique et défense; sécurité sociale obligatoire
Education	7 099	7 563	8 077	8 241	8 641	8 785	8 263	9 291	7 332	Education
Human health and social work activities	2 336	2 677	2 392	3 045	3 282	3 276	3 556	3 567	2 815	Santé et activités d'action sociale
Arts, entertainment, recreation and Other service activities	1 476	1 533	1 955	1 834	2 110	2 125	2 133	2 580	1 977	Arts, spectacles, loisirs et autres activités des services
Financial Intermediation Services Indirectly Measured (FISIM)	-	-	-	-	-	-	...	...	...	Service d'Intermédiation Financière Indirectement Mesuré (SIFIM)
Gross Value Added (GVA) at basic price	120 970	127 525	131 730	134 697	135 865	138 667	144 090	149 364	157 909	Produit Intérieur Brut aux prix de base
Plus: Indirect Taxes / taxes on products, less subsidies	17 598	20 399	18 621	19 026	18 571	20 032	21 692	24 019	27 652	Plus taxes indirectes/impôts sur les produits, moins les subventions
EXPENDITURE ON GROSS DOMESTIC PRODUCT AT CURRENT PURCHASER'S VALUES <i>ESCUDO (MILLIONS)</i>					EMPLOI DU PRODUIT INTÉRIEUR BRUT AUX PRIX COURANTS D'ACQUISITION <i>ESCUDO (MILLIONS)</i>					
Final consumption expenditure, government	25 536	27 401	25 963	26 837	28 496	29 918	28 665	29 938	31 427	Dépense de consommation finale des administrations publiques
Final consumption expenditure, households	87 328	92 864	97 656	100 330	100 180	103 491	104 750	113 963	114 189	Dépense de consommation finale des ménages
Final consumption expenditure, Non-profit institutions serving households (NPISH)	...	...	...	...	...	...	...	...	...	Dépense de consommation finale des institutions sans but lucratif au service des ménages (ISBLM)
Gross fixed capital formation	62 625	69 128	52 844	46 337	53 317	45 681	54 886	62 384	68 475	Formation brute de capital fixe
Change in inventories	3 399	1 149	3 076	2 285	3 831	2 225	3 563	3 145	6 486	Variation des stocks
Exports of goods and services (FOB)	45 271	52 541	60 790	62 246	62 332	71 268	73 325	80 005	90 664	Exportations des Biens et services (FAB)
Less: Imports of goods and services (CIF)	85 591	95 159	89 978	84 312	93 720	93 884	99 407	116 052	125 680	Importations des Biens et services (CAF)
<b>Expenditure on GDP</b>	<b>138 569</b>	<b>147 924</b>	<b>150 351</b>	<b>153 723</b>	<b>154 436</b>	<b>158 699</b>	<b>165 782</b>	<b>173 383</b>	<b>185 561</b>	<b>Produit Intérieur Brut aux prix demarché</b>
Statistical discrepancy	...	...	...	...	...	...	...	...	...	Ecart Statistiques
<b>GDP by economic activity</b>	<b>138 569</b>	<b>147 924</b>	<b>150 351</b>	<b>153 723</b>	<b>154 436</b>	<b>158 699</b>	<b>165 782</b>	<b>173 383</b>	<b>185 561</b>	<b>PIB aux prix d'acquisition (approche de la production)</b>
GROSS DOMESTIC PRODUCT BY KIND OF ECONOMIC ACTIVITY AT CONSTANT PRICES ANNUAL GROWTH RATES (%)					PRODUIT INTÉRIEUR BRUT PAR BRANCHE D'ACTIVITÉ ÉCONOMIQUE AUX PRIX CONSTANTS TAUX DE CROISSANCE ANNUEL (%)					
Agriculture, hunting, forestry and Fishing	- 3.6	4.4	9.4	- 1.3	- 0.2	5.5	- 4.6	- 20.3	- 17.8	Agriculture, sylviculture et pêche
Mining and quarrying	- 7.9	- 13.6	- 34.9	4.0	7.4	- 17.8	2.9	- 2.9	1.8	Industries extractives
of which Extraction of crude petroleum and natural gas and service activities incidental to oil and gas extraction	...	...	...	...	...	...	...	...	...	Dont Extraction de pétrole brut et de gaz naturel et activités annexes à l'extraction de pétrole et de gaz
Manufacturing	10.3	4.9	4.1	1.8	7.7	5.5	- 7.4	14.3	14.4	Activités de fabrication
Electricity, gas & water	13.2	- 2.4	57.6	12.4	1.1	39.1	15.8	22.7	16.4	Production et distribution d'électricité, de gaz et d'eau
Construction	- 11.0	0.6	- 13.0	0.5	7.4	- 14.8	5.9	- 0.7	3.9	Construction
<b>Wholesale &amp; retail trade, restaurants, hotels</b>	<b>0.9</b>	<b>6.1</b>	<b>6.5</b>	<b>- 4.3</b>	<b>- 2.3</b>	<b>- 10.8</b>	<b>5.0</b>	<b>10.2</b>	<b>5.2</b>	<b>Commerce de gros et de détail, restaurants et hôtels</b>
Wholesale and retail trade; repair of motor vehicles and motorcycles	2.4	2.2	- 2.1	- 8.0	2.4	- 9.0	4.3	8.0	8.5	Commerce de gros et de détail; réparations de véhicules automobiles et de motocycles
Accommodation and food service activities	- 4.3	20.7	34.4	3.7	- 11.2	- 14.7	6.7	14.3	4.5	Activités d'hébergement et de restauration
<b>Transport and communications</b>	<b>6.6</b>	<b>- 7.4</b>	<b>3.7</b>	<b>3.0</b>	<b>- 7.2</b>	<b>3.2</b>	<b>3.5</b>	<b>1.7</b>	<b>- 4.5</b>	<b>Transport(s) et communications</b>
Transportation and storage	10.3	- 11.3	- 6.0	7.5	- 9.6	5.4	4.7	5.1	- 2.3	Transport et entreposage
Information and communication	- 0.6	1.9	25.7	- 6.2	- 1.3	- 1.5	0.5	- 6.5	- 6.6	Information et communication
<b>Finance, insurance, real estate, etc.</b>	<b>- 8.8</b>	<b>2.3</b>	<b>0.7</b>	<b>1.6</b>	<b>1.1</b>	<b>4.2</b>	<b>17.6</b>	<b>- 3.4</b>	<b>6.2</b>	<b>Banques, assurances, affaires immobilières et autres services</b>
Financial and insurance activities	- 2.8	- 2.2	0.4	0.5	12.0	0.4	3.4	8.1	8.7	Activités financières et d'assurances
Real estate, renting and business activities	- 10.8	3.8	0.8	2.0	- 2.5	5.6	22.7	- 6.6	4.5	Immobilier, locations et activités de services aux entreprises
Public administration and defence; compulsory social security	2.7	16.3	2.3	2.0	5.1	2.7	- 5.6	18.1	8.6	Administration publique et défense; sécurité sociale obligatoire
Education	82.2	6.2	6.4	- 0.7	3.5	1.6	3.1	9.9	...	Education
Human health and social work activities	9.4	15.8	- 10.9	27.6	6.7	- 0.7	5.4	- 2.7	...	Santé et activités d'action sociale
Arts, entertainment, recreation and Other service activities	- 29.0	3.5	24.5	- 7.3	21.0	- 4.2	- 5.8	8.3	...	Arts, spectacles, loisirs et autres activités des services

Financial Intermediation Services Indirectly Measured (FISIM)	...	...	...	...	...	...	...	...	...	Service d'Intermédiation Financière Indirectement Mesuré (SIFIM)
Gross Value Added (GVA) at basic price	1.2	3.0	3.0	0.7	1.1	-0.2	4.1	3.1	4.2	Produit Intérieur Brut aux prix de base
Plus: Indirect Taxes / taxes on products, less subsidies	3.7	10.6	-10.8	1.3	-2.6	8.6	8.7	9.8	13.6	Plus taxes indirectes/impôts sur les produits, moins les subventions
<b>EXPENDITURE ON GROSS DOMESTIC PRODUCT AT CONSTANT PURCHASERS' VALUES ANNUAL GROWTH RATES (%)</b>					<b>EMPLOIS DU PRODUIT INTÉRIEUR BRUT AUX PRIX CONSTANTS D'ACQUISITION TAUX DE CROISSANCE ANNUEL (%)</b>					
	2010	2011	2012	2013	2014	2015	2016	2017	2018	
Final consumption expenditure, government	2.0	6.0	-5.9	1.9	5.2	4.8	-5.5	-0.2	2.2	Dépense de consommation finale des administrations publiques
Final consumption expenditure, households	-1.2	2.2	3.3	1.8	1.2	1.8	2.5	11.0	1.5	Dépense de consommation finale des ménages
Final consumption expenditure, Non-profit institutions serving households (NPISH)										Dépense de consommation finale des institutions sans but lucratif au service des ménages (ISBLM)
Gross fixed capital formation										Formation brute de capital fixe
Change in inventories	19.0	5.6	-23.5	-12.0	14.9	-15.7	19.7	14.7	8.7	Variation des stocks
Exports of goods and services (FOB)	6.9	10.9	13.5	0.6	-1.2	16.3	4.4	9.7	11.9	Exportations des Biens et services (FAB)
Less: Imports of goods and services (CIF)	8.3	4.7	-7.8	-6.4	11.0	1.9	7.4	15.6	6.9	Importations des Biens et services (CAF)
<b>Expenditure on GDP</b>	<b>1.5</b>	<b>4.0</b>	<b>1.1</b>	<b>0.8</b>	<b>0.6</b>	<b>0.9</b>	<b>4.7</b>	<b>4.0</b>	<b>5.5</b>	<b>Produit Intérieur Brut aux prix demarché</b>
<b>GDP by economic activity</b>	<b>1.5</b>	<b>4.0</b>	<b>1.1</b>	<b>0.8</b>	<b>0.6</b>	<b>0.9</b>	<b>4.7</b>	<b>4.0</b>	<b>5.5</b>	<b>PIB aux prix d'acquisition (approche de la production)</b>
<b>III INFLATION</b>										
	2010	2011	2012	2013	2014	2015	2016	2017	2018	
<b>Annual growth rates (%)</b>										<b>Taux de croissance annuel (%)</b>
All item	2.1	4.5	2.5	1.5	-0.2	0.1	-1.4	0.8	1.3	Ensemble
of which:										dont:
Food and non-alcoholic beverages	2.2	5.2	2.7	0.7	-1.2	1.5	-0.7	-0.2	0.4	Alimentation et boissons non alcoolisées
Alcoholic beverages, tobacco and narcotics	2.3	2.6	6.4	4.3	1.3	1.7	0.8	1.9	1.7	Boissons alcoolisées et tabacs
Clothing and footwear	3.0	2.3	0.4	1.3	1.5	0.9	-0.4	1.4	-1.3	Habillement et chaussures
Housing, water, electricity, gas and other fuels	2.7	6.4	5.5	5.0	-0.2	-6.0	-8.3	1.7	2.4	Logement, eau, électricité, gaz et autres combustibles
Furnishings, household equipment and routine household maintenance	2.3	3.0	2.1	3.5	1.2	5.6	2.4	0.5	1.3	Meubles, articles de ménage et entretien courant
Health	2.4	0.4	0.4	0.7	1.3	1.0	2.0	2.9	1.9	Santé
Transport	2.7	7.5	4.3	-3.7	-1.8	-2.6	-3.2	1.7	4.0	Transport
Communication	-8.6	-	-14.2	3.7	0.7	-	-	0.0	0.2	Communication
Recreation and culture	-1.8	0.3	-2.0	-5.6	-1.2	1.0	2.0	1.7	1.5	Loisirs et culture
Education	0.1	0.0	-0.3	0.0	-0.7	-1.0	0.1	1.8	2.0	Enseignement
Restaurants and hotels	5.7	3.5	8.1	6.5	-0.2	1.2	2.2	0.7	1.3	Restaurants et hôtels
Miscellaneous goods and services	4.6	0.6	1.8	4.9	4.8	4.5	2.5	2.4	1.9	Biens et Services divers
<b>IV AGRICULTURAL PRODUCTION - PRODUCTION AGRICOLE</b>										
	2010	2011	2012	2013	2014	2015	2016	2017	2018	
<b>TONNES (THOUSAND)</b>										<b>Tonnes (milliers)</b>
Sugar cane	25	28	28	28	28	28	28	28	...	Canne à sucre
Tomatoes	15	17	14	17	16	15	15	17	...	Tomates
Bananas	7	9	10	10	11	10	10	10	...	Banane
Cassava	5	7	7	4	4	5	5	5	...	Manioc
Maize	7	6	6	6	1	9	6	5	...	Maise
<b>V MINING PRODUCTION - PRODUCTION MINIERE</b>										
	2010	2011	2012	2013	2014	2015	2016	2017	2018	
Salt and pure sodium chloride, metric tons (thousands)	2.0	2.0	...	...	...	...	...	...	...	Sel et chlorure de sodium pur, tonnes métriques (milliers)
Abrasives, natural, metric tone (thousands)	...	...	...	...	...	...	...	...	...	Abrasifs naturels, tonnes métriques (milliers)
<b>VI ENERGY - ENERGIE</b>										
	2010	2011	2012	2013	2014	2015	2016	2017	2018	
Total electricity generation (GWh)	287	287	297	297	349	360	368	376	385	Production électrique totale (GWh)
of which										dont
Production of electricity from fossil fuels (GWh)	280	280	290	290	315	322	330	338	347	Production d'électricité à partir de combustibles fossiles (GWh)
Production of hydro electricity (GWh)	-	-	-	-	-	-	-	-	-	Production d'électricité d'origine hydraulique (GWh)
Production of electricity from solar, wind, tide, wave and other sources (GWh)	7	7	7	7	34	37	38	38	39	Production d'électricité d'origine solaire, éolienne, marée motrice et autres (GWh)
<b>VII TOURISM AND INFRASTRUCTURE - TOURISME ET INFRASTRUCTURE</b>										
	2010	2011	2012	2013	2014	2015	2016	2017	2018	
<b>VII-1 Tourism</b>										<b>VII-1 Tourisme</b>
International tourist arrivals (thousands)	336	428	482	503	494	520	598	717	766	Arrivées de touristes internationaux (milliers)
Rooms in hotels and similar establishments (thousands)	5.9	7.9	8.5	9.1	10.8	10.6	11.4	12.5	13.0	Chambres d'hôtels et établissements assimilés (milliers)
Overnight stays (thousands)	2 342	2 828	3 334	3 436	3 415	3 710	4 093	4 597	4 936	Nuitées (milliers)
Tourism receipts (US\$ thousand)	387 000	438 000	452 000	483 000	453 000	380 000	401 000	462 000	...	Recettes touristiques (milliers de \$ EU)
Total contribution to GDP (%)	5.7	6.1	6.4	6.9	6.9	6.8	6.8	6.8	7.0	Contribution totale au PIB (%)
Total contribution to Employment (%)	36.2	38.5	36.8	38.0	38.7	39.1	38.8	40.2	40.4	Contribution totale à l'emploi (%)
<b>VII-2 Infrastructure</b>										<b>VII-2 Infrastructure</b>
Paved road (% of total)	...	...	29	69	...	...	...	...	...	Routes asphaltées (% du total)
Total network (Railways-km)	...	...	...	...	...	...	...	...	...	Réseau total voies ferrées-Km
Main telephone lines (per 100 inhabitants)	14.33	14.66	13.66	12.72	11.33	11.93	12.00	11.89	...	Lignes téléphoniques fixes (pour 100 habitants)
Mobile cellular subscribers (per 100 inhabitants)	74.02	78.03	82.75	96.03	116.51	114.74	111.56	112.06	...	Abonnés aux téléphones mobiles (pour 100 habitants)
Internet users per 100 inhabitants	30.00	32.00	34.74	37.50	40.26	42.68	50.32	57.16	...	Utilisateurs Internet par 100 Habitants
Fixed (wired)-broadband subscriptions per 100 inhabitants	3.20	4.20	3.86	4.08	3.62	3.11	2.88	2.74	...	Abonnements à l'Internet fixe (filaire) à large bande pour 100 habitants, par débit

VIII EXTERNAL TRADE - COMMERCE EXTERIEUR

	2010	2011	2012	2013	2014	2015	2016	2017	2018	
<b>US\$ (MILLIONS)</b>										<b>\$ E.U (MILLIONS)</b>
<b>EXPORTS, FOB</b>										<b>EXPORTATIONS, F&amp;B</b>
Exports - Total	223	308	341	333	358	215	181	265	...	Exportations - Total
Exports to Africa	1	7	3	10	8	12	9	33	...	Exportations vers l'Afrique
<b>Main products</b>										<b>Principaux produits</b>
Petroleum oils and oils obtained from bituminous minerals (excl. crude);	59	107	141	118	119	79	41	103	...	Huiles de pétrole ou de minéraux bitumineux, autres que les huiles brutes
Frozen fish (excl. fish fillets )	37	55	49	62	51	48	46	28	...	Poissons congelés, à l'exception des filets de poissons
Containers (including containers for the transport of fluids)	74	59	29	27	84	13	11	15	...	Cadres et conteneurs (y compris les conteneurs-citernes et les conteneurs-réservoirs)
Prepared or preserved fish	18	31	23	27	32	27	27	28	...	Préparations et conserves de poissons
Powered aircraft e.g. helicopters and aeroplanes	-	0	-	-	33	-	-	42	...	Autres véhicules aériens (hélicoptères, avions, par exemple)
<b>Main destinations</b>										<b>Principales destinations</b>
Countries and territories not Specified	43	97	124	100	91	60	40	56	...	Pays non défini
Portugal	55	65	103	111	95	54	52	44	...	Portugal
Spain	72	60	45	56	62	53	54	46	...	Espagne
Netherlands	39	26	34	25	37	18	9	12	...	Pays Bas
Germany	3.6	41.8	0.9	1.6	1.8	0.4	0.6	9.7	...	Allemagne
<b>IMPORTS, CIF</b>										<b>IMPORTATIONS, CAF</b>
Imports - Total	1 003	1 357	1 221	1 104	1 243	884	1 083	1 268	...	Importations - Total (millions)
Imports from Africa	18	39	19	17	33	40	100	182	...	Importations en provenance de l'Afrique
<b>Main products</b>										<b>Principaux produits</b>
Petroleum oils and oils obtained from bituminous minerals (excl. crude);	190	402	390	435	411	259	395	462	...	Huiles de pétrole ou de minéraux bitumineux, autres que les huiles brutes
Containers (including containers for the transport of fluids)	46	50	88	24	85	15	17	19	...	Cadres et conteneurs (y compris les conteneurs-citernes et les conteneurs-réservoirs)
Cement, incl. cement clinkers, whether or not coloured	39	43	34	31	33	26	30	29	...	Ciments hydrauliques (y compris les ciments non pulvérisés dits «clinkers»), même colorés.
Rice	28	28	25	27	23	23	16	25	...	Riz
Motor cars and other motor vehicles principally designed for the transport of persons	24	25	21	14	16	16	20	25	...	Voitures de tourisme et autres véhicules automobiles principalement conçus pour le transport de personnes
<b>Main origin</b>										<b>Principales provenances</b>
Portugal	390	462	428	346	414	309	347	382	...	Portugal
Netherlands	205	322	331	410	343	203	206	79	...	Pays Bas
Spain	81	101	71	80	82	66	91	140	...	Espagne
China	37	30	27	25	37	39	37	48	...	Chine
Italy	16	34	16	13	12	11	13	132	...	Italie

**IX FINANCIAL AND MONETARY STATISTICS - FINANCES ET STATISTIQUES MONÉTAIRES**

	2010	2011	2012	2013	2014	2015	2016	2017	2018	
<b>IX-1 MONETARY STATISTICS</b>										<b>IX-1 STATISTIQUES MONÉTAIRES</b>
<i>ESCUDO (MILLIONS)</i>										<i>ESCUDO (MILLIONS)</i>
Money supply (M1)	110 999	116 088	123 407	137 491	147 668	156 929	170 043	181 606	195 257	Masse monétaire (M1)
Quasi-money	62 877	70 756	75 662	82 523	86 668	92 635	97 336	95 461	93 983	Quasi-monnaie
of which demand deposit	...	...	...	...	...	...	...	...	...	dont Monnaie scripturale
Net foreign assets	28 482	19 986	25 375	33 541	42 617	48 463	58 018	60 227	56 396	Avoirs extérieurs nets
Domestic credit	105 489	121 514	125 018	129 209	131 578	134 141	138 782	148 788	153 203	Crédit intérieur
of which claims on private sector	85 815	97 248	96 712	98 668	97 747	98 105	101 613	108 241	110 533	dont créances sur le secteur privé
of which claims on government sector, net	17 196	20 456	24 928	26 856	29 475	29 068	29 947	32 478	33 187	dont créances nettes sur le gouvernement
International reserves (millions US\$)	390	366	384	461	511	494	573	617	606	Réserves internationales (millions \$EU)
Average exchange rate (National currency per US\$)	83.26	79.32	85.82	83.07	83.03	99.39	99.69	97.80	95.61	Taux de change (moyen) (monnaie nationale par \$ EU)
<b>IX-2 PUBLIC FINANCE</b>										<b>IX-2 FINANCES PUBLIQUES</b>
<i>ESCUDO (MILLIONS)</i>										<i>ESCUDO (MILLIONS)</i>
Total Revenues and Grants	39 679	37 916	36 146	36 767	35 327	42 677	44 106	49 505	51 857	Recettes totales et dons
Direct taxes (on income, profits)	7 892	8 678	8 616	8 596	7 747	9 669	10 049	11 292	12 253	Taxes directes
Domestic Indirect Taxes Revenues	12 015	13 840	11 903	12 187	12 870	14 047	14 940	16 777	19 887	Taxes Indirectes
Trade taxes	5 634	6 228	5 778	5 700	5 754	6 082	6 813	7 224	7 733	Taxes sur le commerce extérieur
Other taxes	701	835	734	668	689	718	472	549	784	Autres taxes
Other revenues	3 998	3 993	4 913	5 593	5 480	8 203	7 325	7 273	8 625	Autres recettes
Grants	9 440	4 342	4 203	4 024	2 787	3 958	4 507	6 389	2 575	Dons
Total Expenditures and Net Lending	54 250	49 235	56 319	52 039	47 082	49 907	49 139	54 818	56 781	Dépenses totales et prêts nets
Current expenditure	22 343	23 034	23 302	23 715	25 255	27 283	29 117	44 760	48 587	Dépenses courantes
Wages and Salaries	14 810	15 679	15 886	16 601	17 172	17 530	18 365	18 891	19 425	Rémunérations et salaires
Other purchases of goods & services	5 171	5 248	4 995	5 062	5 744	7 433	7 563	6 961	7 185	Achat de biens et services
Other current expenditure	2 362	2 107	2 421	2 053	2 339	2 320	3 189	2 718	3 432	Autres dépenses courantes
Current transfers	8 584	9 280	9 280	8 326	8 843	9 651	10 227	11 667	13 817	Transferts courants
Interest payments	2 159	2 276	2 858	3 383	3 444	4 134	4 223	4 523	4 726	Intérêts
Capital expenditure	21 164	14 644	20 880	16 615	9 540	8 839	5 572	9 890	8 140	Dépenses d'équipement
Net Lending	-	-	-	-	-	-	-	-	-	Prêts nets
Fiscal Balance	-14 570	-11 319	-20 174	-15 271	-11 755	-7 230	-5 033	-5 145	-4 869	Solde global y compris les dons
<b>IX-3 BALANCE OF PAYMENTS</b>										<b>IX-3 BALANCE DES PAIEMENTS</b>
<i>ESCUDO (MILLIONS)</i>										<i>ESCUDO (MILLIONS)</i>
	2010	2011	2012	2013	2014	2015	2016	2017	2018	
Trade balance	-56 822	-67 206	-36 970	-26 422	-28 310	-24 692	-27 501	-35 400	-24 315	Balance commerciale
Services Balance	16 529	20 449	19 213	24 831	21 703	22 400	25 557	27 864	23 051	Balance des services
Net primary income	-6 710	-5 655	-6 438	-5 367	-7 692	-5 870	-5 943	-6 007	-3 079	Revenus primaires nets
Compensation of employees	...	...	58	9	-67	-39	715	601	1 001	Rémunération des salariés
Investment income	...	...	-6 496	-5 376	-7 625	-5 831	-6 658	-6 608	-4 079	Revenus des investissements
Net secondary income	28 281	28 469	22 308	22 795	22 039	25 244	26 612	28 949	20 475	Revenus secondaires nets
Net official transfers	...	...	5 116	4 948	4 664	5 395	4 517	6 532	2 756	Transferts officiels nets
Workers' remittances	...	...	14 380	13 779	15 485	18 593	16 432	16 677	13 378	Envois de fonds des travailleurs
Other private transfers	...	...	2 812	4 068	1 890	1 256	5 664	5 741	4 342	Autres transferts privés
Current account balance	-18 722	-23 943	-21 100	-8 994	-13 963	-5 317	-6 832	-12 458	-6 918	Solde du compte courant
Capital and financial account	32 473	30 564	-21 091	-7 948	-14 259	-6 269	-3 967	-10 699	-4 280	Comptes de capital et financier
Capital account	3 311	985	1 122	533	659	1 884	1 263	1 576	1 286	Compte de capital
Financial account	29 162	29 579	-22 214	-8 481	-14 917	-8 153	-5 230	-12 275	-5 566	Compte financier
Errors and omissions	-6 937	-65	-2 236	-21	-1 614	-4 720	338	-1 393	67	Erreurs et omissions
Overall balance	6 814	6 556	4 058	5 604	7 845	3 524	9 143	-1 481	-1 056	Balance générale



**X DEBT AND FINANCIAL FLOWS - DETTE ET FLUX FINANCIERS**

	2010	2011	2012	2013	2014	2015	2016	2017	2018	
<b>X-1 DEBT</b>										<b>X-1 DETTE EXTÉRIEURE</b>
<i>US \$ (MILLIONS)</i>										<i>\$ E.U (MILLIONS)</i>
Total external debt	1,059	1,266	1,598	1,965	1,848	1,779	1,767	1,939	2,040	Dettes extérieures totales
Private	173	254	269	264	216	199	194	...	...	Privée
Public	852	992	1,226	1,506	1,537	1,519	1,523	...	...	Publique
Total external debt service	32	34	40	45	48	42	44	51	64	Service de la dette extérieure
Present value of external debt	...	...	...	...	...	...	1,402	...	...	Valeur actuelle de la dette extérieure
Total government domestic debt, National currency (millions)	29,518.8	32,016.2	...	...	...	...	...	...	...	Dettes publiques intérieures
<b>X-2 FINANCIAL FLOWS</b>										<b>X-2 FLUX FINANCIERS</b>
<i>US \$ (MILLIONS)</i>										<i>\$ E.U (MILLIONS)</i>
Net Foreign Direct Investment Inflows	159	155	126	70	180	116	122	109	...	Investissements étrangers directs (flux nets entrants)
<b>Main origin of FDI inflows</b>										<b>Principales origines de l'IDE entrant:</b>
Italy	8.4	-	-4.8	...	...	...	...	...	...	Italie
France	...	...	...	...	...	...	...	...	...	France
Luxembourg	-	-	-	...	...	...	...	...	...	Luxembourg
Germany	-	-	-	...	...	...	...	...	...	Allemagne
Hungary	...	...	...	...	...	...	...	...	...	Hongrie
African countries	...	...	...	...	...	...	...	...	...	Pays africains
Net Total Official Development assistance	327	251	246	245	231	153	113	123	...	Aide publique au développement (nette totale)
<b>Main origin of net ODA</b>										<b>Principales origines de l'APD nette</b>
Portugal	62.4	53.5	142.1	146.7	168.2	159.1	137.4	49.9	...	Portugal
IDA	21.7	-2.0	11.8	4.3	21.3	12.5	-3.7	-5.3	...	IDA
United States	36.7	8.8	3.2	5.1	6.6	11.8	18.9	24.9	...	Etats-Unis
Luxembourg	16.9	15.2	18.2	19.0	15.2	15.2	10.9	10.2	...	Luxembourg
Spain	21.2	15.5	5.5	5.0	0.5	-0.5	-0.5	0.2	...	Espagne

**SOURCES AND NOTES - SOURCES ET NOTES**

External trade - Total exports, fob: AUC

External trade - Total import, cif: AUC

ODA: OECD

Monetary statistics: IMF

National Accounts: 2018: Provisional

National Accounts : The annual Growth Rates for 2018 are previsions based on the sum of four quarters of 2018.

Poverty: World Bank

Commerce extérieur - Exportation, fab: CUA

Commerce extérieur - Importations, caf: CUA

APD: OCDE

Statistiques monétaires: FMI

Comptes nationaux: 2018: Provisoire

Comptes Nationaux: Les croissances annuelles de L'année 2018 sont estimées à partir des comptes trimestriels

Pauvreté: Banque mondiale

AREA (km2)	475 440		SUPERFICIE (KM2)
CAPITAL CITY	Yaoundé	Yaoundé	CAPITALE
CURRENCY	CFA Franc	Franc CFA	MONNAIE

## I SOCIAL AND DEMOGRAPHIC INDICATORS — INDICATEURS DEMOGRAPHIQUES ET SOCIAUX

	Year Année	Value Valeur	Charts Graphiques	
<b>Population ('000)</b>				<b>Population</b>
Both sexes	2018	23,800	<p><b>Population by age group - 2018</b> <b>Population par groupe d'âge - 2018</b></p>	Les deux sexes
Male	2018	11,757		masculin
Female	2018	12,043		féminin
Average annual growth rate	2018	2.6		Taux de croissance annuel
Active Population ('000)	2015	9,733		Population active ('000)
Population by age group ('000)				Population par groupe d'âge ('000)
0-14 years	2018	10,113		0-14 ans
15-64 years	2018	12,825		15-64 ans
65+ years	2018	857		65+ ans
Econ. active pop. in agric. (as % of Total)	2015	36.6		Participation de la population active agricole (%)
Crude birth rate	2015	36.2	Taux brut de natalité	
Crude death rate	2015	11.2	Taux brut de mortalité	
Total fertility rate	2015	4.6	Indice synthétique de fécondité	
Proportion of urban population	2018	58.6	Part de la population urbaine	
Life Expectancy at Birth - Total (years)	2015	56.0	Espérance de vie à la naissance - Totale (ans)	
Dependency Ratio - Total (%)	2018	85.5	Taux de dépendance - Total (%)	
<b>Health</b>				<b>Santé</b>
Percentage of children under-five and underweight	2014	14.8	<p><b>Percentage of children provided vaccines : - 2016</b> <b>Pourcentage d'enfants vaccinés : - 2016</b></p>	% d'enfants de moins de cinq ans avec insuffisance pondérale
Prevalence of undernourishment	2015	9.9		Prévalence de la malnutrition
Under five mortality rate (both sexes, per 1000)	2015	87.9		Taux de mortalité de moins de 5 ans (les deux sexes, pour 1000)
Infant mortality rate (both sexes) per 1000	2015	57.1		Taux de mortalité infantile (les deux sexes) par 1000
Percentage of children provided the vaccines :				Pourcentage d'enfants vaccinés :
BCG	2017	91.0		BCG
DPT3	2017	86.0		DTC3
Polio	2017	76.0		polio
Measles	2016	78.0		rougeole
Percentage of mothers provided at least one antenatal care (%)	2014	82.8		Pourcentage de mères ayant au moins reçu un soin prénatal (%)
Percentage of deliveries attended by skilled health personnel	2017	57.2	% d'accouchements assistés par un personnel de santé qualifié	
Number of doctors (per 10,000 population)	2009	0.8	Nombre de médecins (pour 10.000 habitants)	
Number of nurses (per 10,000 population)	2009	4.4	Nombre d'infirmières (pour 10.000 habitants)	
Hospital beds - Total (per 10 000 population)	2010	13.0	Nombre de lits d'hôpitaux - Total (pour 10 000)	
Births registered (per 1 000)	2015	36.2	Naiss.s enregistrées (pour 1000)	
Deaths registered (per 1 000)	2015	11.2	Décès enregistrés (pour 1000)	
Mortality rate, neonatal ( per 1000 live births)	2015	25.7	Le taux de mortalité néonatale (pour 1000 naissances vivantes)	
Public expenditure on Health (% of budget)	2018	4.6	Dépenses publiques consacrées à la santé (% du budget)	
<b>Education</b>				<b>Éducation</b>
Enrolment in primary education (both sexes) (000)	2017	4,347	<p><b>Literacy rate (%) - 2014</b> <b>Taux d'alphabétisation - 2014</b></p>	Scolarisation dans le primaire (000)
Female	2017	2,043		Féminine
Enrolment in secondary education (both sexes) (000)	2017	2,417		Scolarisation dans le secondaire (000)
Female	2016	1,032		Féminine
Enrolment in tertiary education (both sexes) (000)	2017	375.4		Scolarisation dans le tertiaire (000)
Female	2011	103.1		Féminine
Literacy rate (Both sexes)	2014	73.4		Taux d'alphabétisation (deux sexes)
Male	2014	83.4		Masculin
Female	2014	71.0		Féminin
Pupil teacher ratio	2017	44.7		Ratio élève-enseignant
Public expenditure on education (% of budget)	2018	16.5	Dépenses publiques consacrées à l'enseignement (% du budget)	
<b>Poverty</b>				<b>Pauvreté</b>
GNI Per Capita (US\$)	2014	1,360.0	<p><b>GNI per capita, PPP (current international \$)</b> <b>RNB par habitant, (\$ PPA internationaux courants)</b></p>	RNB par habitant, (\$ PPA inter. courants)
Human Poverty Index (HPI-1) Value (%)	2014	37.5		Valeur de l'Indice de pauvreté (IPH-1) (%)
Population below Inter. Poverty Line ( \$1.9/day) (%)	2007	29.3		Population sous le seuil inter. de pauvreté (2\$/Jour) (%)
Share of Income Held by Richest 10%	2007	33.0		% de revenu des 10% plus riches
Share of Income Held by Poorest 10%	2007	2.5		% de revenu des 10% plus pauvres
Gini's index	2007	42.8		Indice de GINI

## II NATIONAL ACCOUNTS — COMPTES NATIONAUX

	2010	2011	2012	2013	2014	2015	2016	2017	2018	
<b>GROSS DOMESTIC PRODUCT BY KIND OF ECONOMIC ACTIVITY AT CURRENT PRICES CFA FRANC (BILLIONS)</b>										<b>PRODUIT INTÉRIEUR BRUT PAR BRANCHE D'ACTIVITÉ ÉCONOMIQUE AUX PRIX COURANTS FRANC CFA (MILLIARDS)</b>
Agriculture, forestry and fishing	1 822	1 866	2 039	2 221	2 458	2 701	2 813	2 922	3 154	Agriculture, sylviculture et pêche
Mining and quarrying	925	983	1 102	1 092	1 164	803	645	741	777	Industries extractives
of which Extraction of crude petroleum and natural gas and service activities incidental to oil and gas extraction	911	968	1 088	1 077	1 149	784	623	718	752	Dont Extraction de pétrole brut et de gaz naturel et activités annexes à l'extraction de pétrole et de gaz
Manufacturing	1 873	2 033	2 240	2 396	2 492	2 681	2 875	3 074	3 176	Activités de fabrication
Electricity, gas & water	159	182	197	206	239	253	265	278	279	Production et distribution d'électricité, de gaz et d'eau
Construction	562	566	644	721	794	867	947	1 047	1 133	Construction
<b>Wholesale &amp; retail trade, restaurants, hotels</b>	<b>2 569</b>	<b>2 726</b>	<b>2 919</b>	<b>3 120</b>	<b>3 346</b>	<b>3 569</b>	<b>3 730</b>	<b>3 951</b>	<b>4 192</b>	<b>Commerce de gros et de détail, restaurants et hôtels</b>
Wholesale and retail trade; repair of motor vehicles and motorcycles	2 131	2 276	2 436	2 584	2 791	2 892	2 952	3 113	3 288	Commerce de gros et de détail; réparations de véhicules automobiles et de motos
Accommodation and food service activities	438	450	483	536	555	677	778	838	904	Activités d'hébergement et de restauration
<b>Transport and communications</b>	<b>1 030</b>	<b>1 082</b>	<b>1 115</b>	<b>1 232</b>	<b>1 316</b>	<b>1 425</b>	<b>1 574</b>	<b>1 588</b>	<b>1 663</b>	<b>Transport(s) et communications</b>
Transportation and storage	761	798	824	930	994	1 094	1 200	1 223	1 280	Transport et entreposage
Information and communication	270	285	292	302	322	331	374	365	383	Information et communication
<b>Finance, insurance, real estate, etc.</b>	<b>1 592</b>	<b>1 818</b>	<b>1 843</b>	<b>2 032</b>	<b>2 145</b>	<b>2 260</b>	<b>2 558</b>	<b>2 566</b>	<b>3 227</b>	<b>Banques, assurances, affaires immobilières et autres services</b>
Financial and insurance activities	291	466	381	431	467	499	545	585	647	Activités financières et d'assurances
Real estate, renting and business activities	1 302	1 352	1 462	1 600	1 678	1 761	2 013	1 982	2 580	Immobilier, locations et activités de services aux entreprises
Public administration and defence; compulsory social security	578	676	738	818	873	937	978	1 024	873	Administration publique et défense; sécurité sociale obligatoire
Education	396	417	444	479	518	554	600	623	531	Education
Human health and social work activities	286	307	324	344	367	365	377	389	332	Santé et activités d'action sociale
Arts, entertainment, recreation and Other service activities	297	319	336	361	391	413	432	458	390	Arts, spectacles, loisirs et autres activités des services
Financial Intermediation Services Indirectly Measured (FISIM)	...	...	...	...	...	...	...	...	...	Service d'Intermédiation Financière Indirectement Mesuré (SIFIM)
Gross Value Added (GVA) at basic price	12 091	12 977	13 941	15 022	16 102	16 828	17 794	18 663	19 726	Produit Intérieur Brut aux prix de base
Plus: Indirect Taxes / taxes on products, less subsidies	858	866	917	959	1 175	1 457	1 551	1 666	1 788	Plus taxes indirectes/impôts sur les produits, moins les subventions
<b>EXPENDITURE ON GROSS DOMESTIC PRODUCT AT CURRENT PURCHASER'S VALUES CFA FRANC (BILLIONS)</b>										<b>EMPLOI DU PRODUIT INTÉRIEUR BRUT AUX PRIX COURANTS D'ACQUISITION FRANC CFA (MILLIARDS)</b>
Final consumption expenditure, government	1 475	1 677	1 815	1 970	2 100	2 245	2 346	2 264	2 360	Dépense de consommation finale des administrations publiques
Final consumption expenditure, households	8 803	9 223	9 955	10 704	11 563	12 550	13 153	13 818	15 134	Dépense de consommation finale des ménages
Final consumption expenditure, Non-profit institutions serving households (NPISH)	285	303	321	338	354	374	387	402	...	Dépense de consommation finale des institutions sans but lucratif au service des ménages (ISBLM)
Gross fixed capital formation	3 039	3 348	3 382	3 614	4 101	4 214	4 370	4 670	4 942	Formation brute de capital fixe
Change in inventories	- 34	- 6	1	69	55	- 119	3	- 9	23	Variation des stocks
Exports of goods and services (FOB)	2 871	3 590	3 881	4 086	4 308	4 070	3 722	3 778	4 158	Exportations des Biens et services (FAB)
Less: Imports of goods and services (CIF)	3 490	4 292	4 498	4 800	5 205	5 049	4 636	4 595	5 104	Importations des Biens et services (CAF)
<b>Expenditure on GDP</b>	<b>12 948</b>	<b>13 843</b>	<b>14 859</b>	<b>15 981</b>	<b>17 276</b>	<b>18 285</b>	<b>19 345</b>	<b>20 328</b>	<b>21 513</b>	<b>Produit Intérieur Brut aux prix demarché</b>
Statistical discrepancy	...	...	...	...	...	...	...	...	...	Ecart Statistiques
<b>GDP by economic activity</b>	<b>12 948</b>	<b>13 843</b>	<b>14 859</b>	<b>15 981</b>	<b>17 276</b>	<b>18 285</b>	<b>19 345</b>	<b>20 328</b>	<b>21 513</b>	<b>PIB aux prix d'acquisition (approche de la production)</b>
<b>GROSS DOMESTIC PRODUCT BY KIND OF ECONOMIC ACTIVITY AT CONSTANT PRICES ANNUAL GROWTH RATES (%)</b>										<b>PRODUIT INTÉRIEUR BRUT PAR BRANCHE D'ACTIVITÉ ÉCONOMIQUE AUX PRIX CONSTANTS TAUX DE CROISSANCE ANNUEL (%)</b>
Agriculture, hunting, forestry and Fishing	5.7	2.6	3.7	7.0	6.2	5.3	5.0	3.2	3.7	Agriculture, sylviculture et pêche
Mining and quarrying	- 9.0	- 6.7	3.5	8.4	14.3	24.8	- 3.4	- 16.1	- 2.4	Industries extractives
of which Extraction of crude petroleum and natural gas and service activities incidental to oil and gas extraction	- 9.2	- 6.9	3.7	8.4	14.4	24.8	- 3.6	- 16.4	- 2.5	Dont Extraction de pétrole brut et de gaz naturel et activités annexes à l'extraction de pétrole et de gaz
Manufacturing	2.2	7.9	5.7	5.9	1.1	3.1	5.0	6.5	4.2	Activités de fabrication
Electricity, gas & water	2.3	5.8	5.1	7.8	8.1	9.4	1.0	6.2	1.4	Production et distribution d'électricité, de gaz et d'eau
Construction	- 0.2	3.2	5.4	8.0	7.5	8.4	10.4	8.9	8.3	Construction
<b>Wholesale &amp; retail trade, restaurants, hotels</b>	<b>5.1</b>	<b>2.4</b>	<b>5.6</b>	<b>1.6</b>	<b>5.5</b>	<b>3.3</b>	<b>5.7</b>	<b>4.6</b>	<b>4.7</b>	<b>Commerce de gros et de détail, restaurants et hôtels</b>
Wholesale and retail trade; repair of motor vehicles and motorcycles	5.3	3.6	6.9	2.7	6.4	3.5	5.6	4.5	4.8	Commerce de gros et de détail; réparations de véhicules automobiles et de motos
Accommodation and food service activities	4.1	- 5.8	- 4.0	- 7.0	- 2.1	2.2	6.6	5.3	4.0	Activités d'hébergement et de restauration
<b>Transport and communications</b>	<b>12.6</b>	<b>7.0</b>	<b>5.1</b>	<b>8.2</b>	<b>4.2</b>	<b>4.5</b>	<b>3.3</b>	<b>4.7</b>	<b>4.3</b>	<b>Transport(s) et communications</b>
Transportation and storage	15.9	5.0	5.5	8.2	3.0	4.3	2.2	4.2	4.5	Transport et entreposage
Information and communication	4.5	12.8	4.1	8.0	7.3	5.1	6.0	5.7	3.7	Information et communication
<b>Finance, insurance, real estate, etc.</b>	<b>- 0.7</b>	<b>4.5</b>	<b>5.4</b>	<b>6.4</b>	<b>3.8</b>	<b>2.9</b>	<b>6.1</b>	<b>2.6</b>	<b>23.3</b>	<b>Banques, assurances, affaires immobilières et autres services</b>
Financial and insurance activities	8.8	12.7	17.4	14.6	5.6	6.9	5.2	6.0	10.5	Activités financières et d'assurances
Real estate, renting and business activities	- 2.3	2.9	2.9	4.4	3.3	1.8	6.3	1.7	27.1	Immobilier, locations et activités de services aux entreprises
Public administration and defence; compulsory social security	10.9	6.2	1.8	4.4	4.7	4.6	3.6	4.8	- 10.9	Administration publique et défense; sécurité sociale obligatoire
Education	6.1	3.6	4.6	4.7	6.4	4.3	6.0	4.2	- 10.9	Education
Human health and social work activities	2.7	4.9	3.7	4.1	4.5	- 2.9	0.8	3.5	- 10.9	Santé et activités d'action sociale
Arts, entertainment, recreation and Other service activities	3.6	4.5	3.1	3.5	4.4	4.4	3.9	10.7	- 10.9	Arts, spectacles, loisirs et autres activités des services

Financial Intermediation Services Indirectly Measured (FISIM)	...	...	...	...	...	...	...	...	...	Service d'Intermédiation Financière Indirectement Mesuré (SIFIM)
Gross Value Added (GVA) at basic price	3.5	3.8	4.7	5.5	5.2	5.4	4.5	3.3	4.2	Produit Intérieur Brut aux prix de base
Plus: Indirect Taxes / taxes on products, less subsidies	2.1	9.4	2.5	4.5	16.5	8.8	6.1	7.1	5.8	Plus taxes indirectes/impôts sur les produits, moins les subventions
<b>EXPENDITURE ON GROSS DOMESTIC PRODUCT AT CONSTANT PURCHASERS' VALUES ANNUAL GROWTH RATES (%)</b>					<b>EMPLOIS DU PRODUIT INTÉRIEUR BRUT AUX PRIX CONSTANTS D'ACQUISITION TAUX DE CROISSANCE ANNUEL (%)</b>					
	2010	2011	2012	2013	2014	2015	2016	2017	2018	
Final consumption expenditure, government	7.0	6.9	3.5	5.5	4.3	4.7	3.2	-1.6	3.9	Dépense de consommation finale des administrations publiques
Final consumption expenditure, households	2.9	3.0	4.6	6.3	5.4	5.4	3.4	4.3	7.7	Dépense de consommation finale des ménages
Final consumption expenditure, Non-profit institutions serving households (NPISH)										Dépense de consommation finale des institutions sans but lucratif au service des ménages (ISBLM)
Gross fixed capital formation										Formation brute de capital fixe
Change in inventories										Variation des stocks
Exports of goods and services (FOB)	4.2	7.8	3.2	4.2	5.3	6.4	-0.6	-1.6	-3.2	Exportations des Biens et services (FAB)
Less: Imports of goods and services (CIF)	4.2	12.6	1.6	7.5	8.6	-0.3	-1.5	-0.6	9.3	Importations des Biens et services (CAF)
<b>Expenditure on GDP</b>	<b>3.4</b>	<b>4.1</b>	<b>4.5</b>	<b>5.4</b>	<b>5.9</b>	<b>5.7</b>	<b>4.6</b>	<b>3.5</b>	<b>4.3</b>	<b>Produit Intérieur Brut aux prix demarché</b>
<b>GDP by economic activity</b>	<b>3.4</b>	<b>4.1</b>	<b>4.5</b>	<b>5.4</b>	<b>5.9</b>	<b>5.7</b>	<b>4.6</b>	<b>3.5</b>	<b>4.3</b>	<b>PIB aux prix d'acquisition (approche de la production)</b>
<b>III INFLATION</b>										
	2010	2011	2012	2013	2014	2015	2016	2017	2018	
<b>Annual growth rates (%)</b>										<b>Taux de croissance annuel (%)</b>
All item	1.3	2.9	2.7	2.1	1.9	2.7	0.9	0.6	1.1	Ensemble
of which:										dont:
Food and non-alcoholic beverages	1.2	4.8	3.4	3.3	0.8	2.0	1.1	0.0	1.2	Alimentation et boissons non alcoolisées
Alcoholic beverages, tobacco and narcotics	...	...	2.6	3.0	1.4	8.9	3.0	1.4	1.5	Boissons alcoolisées et tabacs
Clothing and footwear	...	...	2.2	1.3	1.6	0.2	0.1	1.0	1.9	Habillement et chaussures
Housing, water, electricity, gas and other fuels	-0.1	3.1	3.3	2.8	2.0	2.9	1.5	1.2	0.4	Logement, eau, électricité, gaz et autres combustibles
Furnishings, household equipment and routine household maintenance	...	...	1.4	2.1	0.4	1.5	0.6	0.3	0.9	Meubles, articles de ménage et entretien courant
Health	-0.5	-0.7	0.3	0.6	0.7	0.5	-0.3	0.3	0.5	Santé
Transport	0.9	0.3	2.3	1.9	7.7	7.5	-0.7	0.8	0.7	Transport
Communication	...	...	-0.7	-2.9	-2.5	-2.7	-2.2	0.7	0.2	Communication
Recreation and culture	...	...	0.1	0.2	0.7	0.4	1.5	0.6	0.8	Loisirs et culture
Education	...	...	3.3	3.0	1.1	2.2	2.6	1.0	1.2	Enseignement
Restaurants and hotels	...	...	2.6	1.9	3.6	5.9	3.5	0.9	1.7	Restaurants et hôtels
Miscellaneous goods and services	...	...	1.2	1.4	0.9	2.7	1.8	1.9	1.5	Biens et Services divers
<b>IV AGRICULTURAL PRODUCTION - PRODUCTION AGRICOLE</b>										
	2010	2011	2012	2013	2014	2015	2016	2017	2018	
<b>TONNES (THOUSAND)</b>										<b>Tonnes (milliers)</b>
Cassava	3 808	4 083	4 287	4 596	4 915	5 194	5 499	5 799	...	Manioc
Plantains and others	3 182	3 132	3 569	3 692	3 863	4 088	4 322	4 536	...	Bananes plantains et autres
Oil palm fruit	2 200	2 400	2 500	2 450	2 449	2 768	2 961	3 110	...	Huile de palme
Maize	1 670	1 572	1 750	1 647	1 959	2 071	2 164	2 246	...	Maise
Taro (cocoyam)	1 470	1 569	1 614	1 551	1 697	1 757	1 804	1 847	...	Macabo/Taro
<b>V MINING PRODUCTION - PRODUCTION MINIERE</b>										
	2010	2011	2012	2013	2014	2015	2016	2017	2018	
Crude petroleum, barrels (thousands)	23.3	21.6	22.5	24.3	27.5	34.9	33.7	27.7	...	Pétrole brut, barils (milliers)
Gold ores and concentrates, Kilograms	-	-	-	...	...	795.3	542.1	712.6	...	Minerais d'or et concentrés, Kilogrammes
Marble, travertines, etc., metric tons (thousands)	0.0	-	0.0	...	...	...	...	...	...	Marbres, travertins, etc., tonnes métriques (milliers)
<b>VI ENERGY - ENERGIE</b>										
	2010	2011	2012	2013	2014	2015	2016	2017	2018	
Total electricity generation (GWh)	5 958	5 874	6 167	5 976	6 220	8 014	8 442	8 667	8 910	Production électrique totale (GWh)
of which										dont
Production of electricity from fossil fuels (GWh)	1 580	1 537	1 574	1 613	1 518	3 581	3 753	3 798	3 850	Production d'électricité à partir de combustibles fossiles (GWh)
Production of hydro electricity (GWh)	4 260	4 217	4 470	4 231	4 562	4 359	4 611	4 787	4 975	Production d'électricité d'origine hydraulique (GWh)
Production of electricity from solar, wind, tide, wave and other sources (GWh)	59	59	60	64	68	71	74	77	81	Production d'électricité d'origine solaire, éolienne, marée motrice et autres (GWh)
<b>VII TOURISM AND INFRASTRUCTURE - TOURISME ET INFRASTRUCTURE</b>										
	2010	2011	2012	2013	2014	2015	2016	2017	2018	
<b>VII-1 Tourism</b>										<b>VII-1 Tourisme</b>
International tourist arrivals (thousands)	573	604	817	912	428	452	484	...	...	Arrivées de touristes internationaux (milliers)
Rooms in hotels and similar establishments (thousands)	...	...	38.2	30.4	31.5	32.7	35.7	34.7	...	Chambres d'hôtels et établissements assimilés (milliers)
Overnight stays (thousands)	1 268	1 167	811	839	833	1 045	1 158	...	...	Nuitées (milliers)
Tourism receipts (US\$ thousand)	171 000	423 000	377 000	607 000	630 000	476 000	508 000	543 000	...	Recettes touristiques (milliers de \$ EU)
Total contribution to GDP (%)	...	...	3.3	3.4	3.2	3.7	4.0	...	...	Contribution totale au PIB (%)
Total contribution to Employment (%)	5.0	6.0	6.6	7.1	6.9	6.4	6.4	6.3	6.4	Contribution totale à l'emploi (%)
<b>VII-2 Infrastructure</b>										<b>VII-2 Infrastructure</b>
Paved road (% of total)	10	8	...	...	...	...	...	...	...	Routes asphaltées (% du total)
Total network (Railways-km)	977	977	977	977	976	...	...	...	...	Réseau total voies ferrées-Km
Main telephone lines (per 100 inhabitants)	2.70	3.26	3.50	3.69	5.20	4.60	4.48	3.68	...	Lignes téléphoniques fixes (pour 100 habitants)
Mobile cellular subscribers (per 100 inhabitants)	43.25	51.10	62.18	72.34	76.61	79.53	79.86	83.71	...	Abonnés aux téléphones mobiles (pour 100 habitants)
Internet users per 100 inhabitants	4.30	5.00	7.50	10.00	16.21	20.68	23.20	23.20	...	Utilisateurs Internet par 100 Habitants
Fixed (wired)-broadband subscriptions per 100 inhabitants	0.03	0.05	0.07	0.08	0.07	0.07	0.20	0.18	...	Abonnements à l'Internet fixe (filaire) à large bande pour 100 habitants, par débit

VIII EXTERNAL TRADE - COMMERCE EXTERIEUR

	2010	2011	2012	2013	2014	2015	2016	2017	2018	
<b>US\$ (MILLIONS)</b>										<b>\$ E.U (MILLIONS)</b>
<b>EXPORTS, FOB</b>										<b>EXPORTATIONS, F&amp;B</b>
Exports - Total	3 885	4 527	4 276	4 519	5 186	4 060	3 290	3 064	...	Exportations - Total
Exports to Africa	621	923	768	599	672	495	489	364	...	Exportations vers l'Afrique
<b>Main products</b>										<b>Principaux produits</b>
Petroleum oils and oils obtained from bituminous minerals, crude	1 410	1 613	1 834	2 202	2 479	1 628	1 157	1 206	...	Huiles brutes de pétrole ou de minéraux bitumineux.
Cocoa beans, whole or broken, raw or roasted	609	512	395	453	566	769	670	378	...	Cacao en fèves et brisures de fèves, bruts ou torréfiés.
Petroleum oils and oils obtained from bituminous minerals (excl. crude)	499	733	528	258	322	175	121	104	...	Huiles de pétrole ou de minéraux bitumineux, autres que les huiles brutes
Wood sawn or chipped lengthwise, sliced or peeled	248	288	280	274	302	278	286	246	...	Bois sciés ou dédossés longitudinalement, tranchés ou déroulés
Wood in the rough, whether or not stripped of bark or sapwood, or roughly squared	144	142	122	146	177	175	152	184	...	Bois bruts, même écorcés, désaubiérés ou équarris.
<b>Main destinations</b>										<b>Principales destinations</b>
Spain	714	664	480	578	865	213	308	277	...	Espagne
Netherlands	525	455	481	476	540	661	494	293	...	Pays Bas
China	328	408	653	260	761	507	226	370	...	Chine
Italy	375	337	223	126	471	188	369	425	...	Italie
Portugal	72.8	164.6	504.2	1 151.7	116.0	286.4	76.6	105.9	...	Portugal
<b>IMPORTS, CIF</b>										<b>IMPORTATIONS, CAF</b>
Imports - Total	5 077	6 804	6 515	6 655	7 596	6 046	5 204	4 870	...	Importations - Total (millions)
Imports from Africa	1 612	2 151	1 949	1 726	2 319	1 543	1 156	876	...	Importations en provenance de l'Afrique
<b>Main products</b>										<b>Principaux produits</b>
Petroleum oils and oils obtained from bituminous minerals, crude	1 036	1 620	1 301	999	1 435	773	530	208	...	Huiles brutes de pétrole ou de minéraux bitumineux.
Petroleum oils and oils obtained from bituminous minerals (excl. crude)	223	60	565	445	553	365	217	408	...	Huiles de pétrole ou de minéraux bitumineux, autres que les huiles brutes
Rice	195	286	307	430	284	306	242	298	...	Riz
Frozen fish (excl. fish fillets )	188	314	239	289	294	282	281	185	...	Poissons congelés, à l'exception des filets de poissons
Medicaments consisting of mixed or unmixed products for therapeutic or prophylactic uses	146	188	166	168	219	208	164	183	...	Médicaments constitués par des produits mélangés ou non mélangés
<b>Main origin</b>										<b>Principales provenances</b>
Nigeria	933	1 535	1 158	916	1 358	733	524	239	...	Nigeria
China	547	738	678	947	1 366	1 175	1 048	839	...	Chine
France	756	921	778	816	774	633	592	488	...	France
Thailand	155	195	193	190	271	245	223	280	...	Thaïlande
Germany	192	232	192	256	259	217	197	185	...	Allemagne

**IX FINANCIAL AND MONETARY STATISTICS - FINANCES ET STATISTIQUES MONÉTAIRES**

	2010	2011	2012	2013	2014	2015	2016	2017	2018	
<b>IX-1 MONETARY STATISTICS</b>										<b>IX-1 STATISTIQUES MONÉTAIRES</b>
<i>CFA FRANC (BILLIONS)</i>										<i>FRANC CFA (MILLIARDS)</i>
Money supply (M1)	2 741 081	3 032 869	3 074 101	3 406 878	3 774 378	4 116 356	4 345 705	4 460 654	4 703 574	Masse monétaire (M1)
Quasi-money	1 038 490	1 104 879	1 147 735	1 257 690	1 339 830	1 465 490	1 537 245	1 591 725	1 716 866	Quasi-monnaie
of which demand deposit	1 091 818	1 272 143	...	...	...	...	...	...	...	dont Monnaie scripturale
Net foreign assets	1 849 441	1 629 648	1 541 390	1 552 978	1 669 823	2 112 961	1 451 133	2 003 994	1 757 877	Avoirs extérieurs nets
Domestic credit	1 202 407	1 670 682	1 939 998	2 261 673	2 576 475	2 549 602	3 555 527	3 366 541	4 070 517	Crédit intérieur
of which claims on private sector	1 466 950	1 779 274	1 910 943	2 159 135	2 466 360	2 753 902	2 984 734	2 947 799	3 165 935	dont créances sur le secteur privé
of which claims on government sector, net	- 496 171	- 373 849	- 162 092	- 155 097	- 79 424	- 468 911	245 730	261 131	644 014	dont créances nettes sur le gouvernement
International reserves (millions US\$)	3 626	3 226	3 333	3 423	3 204	3 568	2 260	3 235	3 016	Réserves internationales (millions \$EU)
Average exchange rate (National currency per US\$)	495.28	471.87	510.53	494.04	494.41	591.45	593.01	582.09	530.17	Taux de change (moyen) (monnaie nationale par \$ EU)
<b>IX-2 PUBLIC FINANCE</b>										<b>IX-2 FINANCES PUBLIQUES</b>
<i>CFA FRANC (BILLIONS)</i>										<i>FRANC CFA (MILLIARDS)</i>
Total Revenues and Grants	1 939	2 249	2 424	2 622	2 903	3 013	2 866	3 040	3 317	Recettes totales et dons
Direct taxes (on income, profits)	426	490	568	623	732	788	741	697	770	Taxes directes
Domestic Indirect Taxes Revenues	612	701	720	852	971	1 024	1 162	1 346	1 419	Taxes Indirectes
Trade taxes	253	274	294	290	357	338	349	399	395	Taxes sur le commerce extérieur
Other taxes	497	638	693	700	679	566	425	386	479	Autres taxes
Other revenues	80	87	93	111	119	296	135	148	189	Autres recettes
Grants	71	60	55	46	45	11	54	65	65	Dons
Total Expenditures and Net Lending	2 013	2 473	2 546	3 199	3 508	3 415	4 045	4 031	3 831	Dépenses totales et prêts nets
Current expenditure	1 449	1 593	1 613	1 919	2 044	2 076	2 053	1 903	2 090	Dépenses courantes
Wages and Salaries	634	685	706	790	852	911	948	1 006	1 004	Rémunérations et salaires
Other purchases of goods & services	610	534	567	675	766	787	829	743	821	Achat de biens et services
Other current expenditure	205	374	339	454	426	378	276	154	265	Autres dépenses courantes
Current transfers	117	138	137	154	171	182	210	204	254	Transferts courants
Interest payments	33	45	51	58	69	70	145	174	175	Intérêts
Capital expenditure	415	698	745	1 068	1 224	1 088	1 608	1 751	1 293	Dépenses d'équipement
Net Lending	-	-	-	-	-	-	30	-	19	Prêts nets
Fiscal Balance	- 74	- 224	- 122	- 577	- 605	- 402	- 1 179	- 991	- 514	Solde global y compris les dons
<b>IX-3 BALANCE OF PAYMENTS</b>										<b>IX-3 BALANCE DES PAIEMENTS</b>
<i>CFA FRANC (BILLIONS)</i>										<i>FRANC CFA (MILLIARDS)</i>
	2010	2011	2012	2013	2014	2015	2016	2017	2018	
Trade balance	- 104	- 273	- 140	- 97	- 222	- 220	- 137	- 117	- 246	Balance commerciale
Services Balance	- 271	- 58	- 255	- 306	- 310	- 403	- 351	- 286	- 318	Balance des services
Net primary income	- 130	- 143	- 227	- 304	- 338	- 258	- 331	- 385	- 393	Revenus primaires nets
Compensation of employees	4	11	24	27	27	27	33	27	...	Rémunération des salariés
Investment income	- 135	- 154	- 251	- 331	- 365	- 285	- 363	- 411	...	Revenus des investissements
Net secondary income	110	122	135	151	177	187	205	246	228	Revenus secondaires nets
Net official transfers	52	62	44	46	55	43	47	51	51	Transferts officiels nets
Workers' remittances	35	54	47	62	72	72	78	108	...	Envois de fonds des travailleurs
Other private transfers	58	6	44	43	51	73	80	87	...	Autres transferts privés
Current account balance	- 396	- 353	- 488	- 557	- 692	- 694	- 613	- 541	- 730	Solde du compte courant
Capital and financial account	408	235	617	586	764	1 179	- 203	777	834	Comptes de capital et financier
Capital account	73	62	60	48	47	13	58	68	66	Compte de capital
Financial account	335	174	558	538	717	1 166	- 261	709	777	Compte financier
Errors and omissions	87	- 46	- 82	- 73	- 43	- 2	- 8	- 20	-	Erreurs et omissions
Overall balance	99	- 164	48	- 44	29	483	- 824	216	104	Balance générale

**X DEBT AND FINANCIAL FLOWS - DETTE ET FLUX FINANCIERS**

	2010	2011	2012	2013	2014	2015	2016	2017	2018	
<b>X-1 DEBT</b>										<b>X-1 DETTE EXTÉRIEURE</b>
<i>US \$ (MILLIONS)</i>										<i>\$ E.U (MILLIONS)</i>
Total external debt	1 462	1 863	2 395	3 689	5 215	5 998	6 412	7 882	9 084	Dettes extérieures totales
Private	-	-	-	-	-	-	-	-	-	Privée
Public	1 462	1 863	2 395	3 689	5 215	5 998	6 409	7 882	9 084	Publique
Total external debt service	176	162	183	238	301	408	370	458	548	Service de la dette extérieure
Present value of external debt	...	...	...	...	...	...	5 423	...	...	Valeur actuelle de la dette extérieure
Total government domestic debt, National currency (millions)	9 000,0	13 500,0	13 300,0	10 600,0	12 800,0	17 000,0	14 000,0	38 000,0	...	Dettes publiques intérieures
<b>X-2 FINANCIAL FLOWS</b>										<b>X-2 FLUX FINANCIERS</b>
<i>US \$ (MILLIONS)</i>										<i>\$ E.U (MILLIONS)</i>
Net Foreign Direct Investment Inflows	-1	355	739	567	727	627	664	672	...	Investissements étrangers directs (flux nets entrants)
<b>Main origin of FDI inflows</b>										<b>Principales origines de l'IDE entrant:</b>
France	103.3	-330.1	84.8	203.8	...	...	...	...	...	France
United States	48.0	-4.0	6.0	104.4	...	...	...	...	...	États-Unis
Netherlands	1.3	...	...	...	...	...	...	...	...	Pays-Bas
United Kingdom	18.5	-6.4	11.1	...	...	...	...	...	...	Royaume-Uni
Italy	21.1	3.9	-4.0	...	...	...	...	...	...	Italie
African countries	...	...	...	...	...	...	...	...	...	Pays africains
Net Total Official Development assistance	540	612	597	752	856	663	757	1 213	...	Aide publique au développement (nette totale)
<b>Main origin of net ODA</b>										<b>Principales origines de l'APD nette</b>
Germany	90.5	97.1	88.8	83.8	87.4	72.4	87.7	100.1	...	Allemagne
France	82.1	148.9	88.5	172.0	167.1	162.2	237.9	271.9	...	France
Austria	0.0	0.7	2.7	1.4	0.8	1.2	0.4	0.9	...	Autriche
IDA	82.8	73.0	87.8	157.8	125.5	90.6	126.8	128.7	...	IDA
Canada	7.2	12.2	5.0	2.7	2.5	3.9	8.4	9.6	...	Canada

**SOURCES AND NOTES - SOURCES ET NOTES**

External trade - Total exports, fob: AUC  
 External trade - Total import, cif: AUC  
 ODA: OECD  
 Monetary statistics: IMF  
 National Accounts: 2018:Provisional  
 Poverty: World Bank

Commerce extérieur - Exportation, fab: CUA  
 Commerce extérieur - Importations, caf: CUA  
 APD: OCDE  
 Statistiques monétaires: FMI  
 Comptes nationaux: 2018: Provisoire.  
 Pauvreté: Banque mondiale

AREA (km2)	622 980		SUPERFICIE (KM2)
CAPITAL CITY	Bangui	Bangui	CAPITALE
CURRENCY	CFA Franc	Franc CFA	MONNAIE

## I SOCIAL AND DEMOGRAPHIC INDICATORS — INDICATEURS DEMOGRAPHIQUES ET SOCIAUX

	Year Année	Value Valeur	Charts Graphiques	Population
<b>Population ('000)</b>				<b>Population</b>
Both sexes	2015	4 900	<p><b>Population by age group - 2015</b> <b>Population par groupe d'âge - 2015</b></p>	Les deux sexes
Male	2015	2 415		masculin
Female	2015	2 485		féminin
Average annual growth rate	2015	1.9		Taux de croissance annuel
Active Population ('000)	2015	2 152		Population active ('000)
Population by age group ('000)				Population par groupe d'âge ('000)
0-14 years	2015	1 914		0-14 ans
15-64 years	2015	2 798		15-64 ans
65+ years	2015	189		65+ ans
Econ. active pop. in agric. (as % of Total)	2015	60.7		Participation de la population active agricole (%)
Crude birth rate	2015	33.4	Taux brut de natalité	
Crude death rate	2015	14.1	Taux brut de mortalité	
Total fertility rate	2015	4.2	Indice synthétique de fécondité	
Proportion of urban population	2015	39.2	Part de la population urbaine	
Life Expectancy at Birth - Total (years)	2015	51.5	Espérance de vie à la naissance - Totale (ans)	
Dependency Ratio - Total (%)	2015	75.2	Taux de dépendance - Total (%)	
<b>Health</b>				<b>Santé</b>
Percentage of children under-five and underweight	2011	23.5	<p><b>Percentage of children provided vaccines : - 2014</b> <b>Pourcentage d'enfants vaccinés : - 2014</b></p>	% d'enfants de moins de cinq ans avec insuffisance pondérale
Prevalence of undernourishment	2015	47.7		Prévalence de la malnutrition
Under five mortality rate (both sexes, per 1000)	2015	130.1		Taux de mortalité de moins de 5 ans (les deux sexes, pour 1000)
Infant mortality rate (both sexes) per 1000	2015	91.5		Taux de mortalité infantile (les deux sexes) par 1000
Percentage of children provided the vaccines :				Pourcentage d'enfants vaccinés :
BCG	2014	74.0		BCG
DPT3	2014	47.0		DTC3
Polio	2012	47.0		polio
Measles	2014	49.0		rougeole
Percentage of mothers provided at least one antenatal care (%)	2006	57.3		Pourcentage de mères ayant au moins reçu un soin prénatal (%)
Percentage of deliveries attended by skilled health personnel	2010	53.8	% d'accouchements assistés par un personnel de santé qualifié	
Number of doctors (per 10,000 population)	2004	0.9	Nombre de médecins (pour 10.000 habitants)	
Number of nurses (per 10,000 population)	2009	2.6	Nombre d'infirmières (pour 10.000 habitants)	
Hospital beds - Total (per 10 000 population)	2011	10.0	Nombre de lits d'hôpitaux - Total (pour 10 000)	
Births registered (per 1 000)	2015	33.4	Naiss.s enregistrées (pour 1000)	
Deaths registered (per 1 000)	2015	14.1	Décès enregistrés (pour 1000)	
Mortality rate, neonatal ( per 1000 live births)	2015	42.6	Le taux de mortalité néonatale (pour 1000 naissances vivantes)	
Public expenditure on Health (% of budget)	2013	15.9	Dépenses publiques consacrées à la santé (% du budget)	
<b>Education</b>				<b>Education</b>
Enrolment in primary education (both sexes) (000)	2012	662	<p><b>Literacy rate (%) - 2010</b> <b>Taux d'alphabétisation - 2010</b></p>	Scolarisation dans le primaire (000)
Female	2012	285		Féminine
Enrolment in secondary education (both sexes) (000)	2012	126		Scolarisation dans le secondaire (000)
Female	2012	43		Féminine
Enrolment in tertiary education (both sexes) (000)	2012	12.5		Scolarisation dans le tertiaire (000)
Female	2012	3.4		Féminine
Literacy rate (Both sexes)	2010	36.8		Taux d'alphabétisation (deux sexes)
Male	2010	50.7		Masculin
Female	2010	24.4		Féminin
Pupil teacher ratio	...	...		Ratio élève-enseignant
Public expenditure on education (% of budget)	2011	7.8	Dépenses publiques consacrées à l'enseignement (% du budget)	
<b>Poverty</b>				<b>Pauvreté</b>
GNI Per Capita (US\$)	2014	330.0	<p><b>GNI per capita, PPP (current international \$)</b> <b>RNB par habitant, (\$ PPA internationaux courants)</b></p>	RNB par habitant, (\$ PPA inter. courants)
Human Poverty Index (HPI-1) Value (%)	2007	42.4		Valeur de l'Indice de pauvreté (IPH-1) (%)
Population below Inter. Poverty Line ( \$1.9/day) (%)	2008	66.3		Population sous le seuil inter. de pauvreté (2\$/Jour) (%)
Share of Income Held by Richest 10%	2008	46.2		% de revenu des 10% plus riches
Share of Income Held by Poorest 10%	2008	1.2		% de revenu des 10% plus pauvres
Gini's index	2008	56.2		Indice de GINI



## II NATIONAL ACCOUNTS — COMPTES NATIONAUX

	2010	2011	2012	2013	2014	2015	2016	2017	2018	
<b>GROSS DOMESTIC PRODUCT BY KIND OF ECONOMIC ACTIVITY AT CURRENT PRICES CFA FRANC (MILLIONS)</b>										
<b>PRODUIT INTÉRIEUR BRUT PAR BRANCHE D'ACTIVITÉ ÉCONOMIQUE AUX PRIX COURANTS FRANC CFA (MILLIONS)</b>										
Agriculture, forestry and fishing	396 107	431 629	471 796	269 508	317 962	314 908	343 269	427 666	...	Agriculture, sylviculture et pêche
Mining and quarrying	17 225	20 653	25 957	7 505	4 207	2 476	2 438	2 464	...	Industries extractives
of which Extraction of crude petroleum and natural gas and service activities incidental to oil and gas extraction	...	...	...	...	...	...	...	...	...	Dont Extraction de pétrole brut et de gaz naturel et activités annexes à l'extraction de pétrole et de gaz
Manufacturing	195 029	229 417	303 108	175 958	157 546	182 307	194 444	198 337	...	Activités de fabrication
Electricity, gas & water	5 747	7 482	5 300	6 494	5 573	7 041	6 492	5 870	...	Production et distribution d'électricité, de gaz et d'eau
Construction	41 839	48 494	18 360	12 148	9 300	14 348	14 429	18 028	...	Construction
<b>Wholesale &amp; retail trade, restaurants, hotels</b>	140 963	149 497	176 628	114 675	156 183	170 173	174 990	194 606	...	<b>Commerce de gros et de détail, restaurants et hôtels</b>
Wholesale and retail trade; repair of motor vehicles and motorcycles	121 410	130 989	139 014	81 081	119 565	133 786	129 294	150 561	...	Commerce de gros et de détail; réparations de véhicules automobiles et de motos
Accommodation and food service activities	19 553	18 508	37 614	33 594	36 618	36 387	45 696	44 045	...	Activités d'hébergement et de restauration
<b>Transport and communications</b>	17 667	29 267	22 398	21 790	22 440	32 385	28 677	23 090	...	<b>Transport(s) et communications</b>
Transportation and storage	...	...	...	...	...	...	...	...	...	Transport et entreposage
Information and communication	...	...	...	...	...	...	...	...	...	Information et communication
<b>Finance, insurance, real estate, etc.</b>	66 317	71 411	78 019	82 261	95 333	98 224	105 351	118 429	...	<b>Banques, assurances, affaires immobilières et autres services</b>
Financial and insurance activities	5 267	6 973	14 650	11 108	9 569	7 305	10 695	12 168	...	Activités financières et d'assurances
Real estate, renting and business activities	61 050	64 438	63 369	71 153	85 764	90 919	94 656	106 261	...	Immobilier, locations et activités de services aux entreprises
Public administration and defence; compulsory social security	64 710	63 778	61 014	64 366	66 409	75 037	90 090	108 787	...	Administration publique et défense; sécurité sociale obligatoire
Education	25 126	24 945	28 555	30 125	31 242	35 299	42 379	50 901	...	Education
Human health and social work activities	15 617	15 583	15 301	16 197	16 713	18 883	22 670	27 229	...	Santé et activités d'action sociale
Arts, entertainment, recreation and Other service activities	8 449	9 467	13 717	16 641	23 378	28 599	28 883	30 419	...	Arts, spectacles, loisirs et autres activités des services
Financial Intermediation Services Indirectly Measured (FISIM)	- 5 655	- 8 127	- 10 224	- 10 193	- 8 861	- 11 020	- 11 681	- 13 012	...	Service d'Intermédiation Financière Indirectement Mesuré (SIFIM)
Gross Value Added (GVA) at basic price	989 142	1 093 496	1 209 929	807 476	897 424	968 659	1 042 431	1 192 814	...	Produit Intérieur Brut aux prix de base
Plus: Indirect Taxes / taxes on products, less subsidies	71 000	55 400	71 632	32 701	44 335	42 259	51 500	68 877	...	Plus taxes indirectes/impôts sur les produits, moins les subventions
<b>EXPENDITURE ON GROSS DOMESTIC PRODUCT AT CURRENT PURCHASER'S VALUES CFA FRANC (MILLIONS)</b>										
<b>EMPLOI DU PRODUIT INTÉRIEUR BRUT AUX PRIX COURANTS D'ACQUISITION FRANC CFA (MILLIONS)</b>										
Final consumption expenditure, government	127 693	126 946	139 945	147 838	152 707	172 108	196 431	227 560	...	Dépense de consommation finale des administrations publiques
Final consumption expenditure, households	872 393	958 893	1 130 405	700 176	766 347	805 896	943 314	1 087 496	...	Dépense de consommation finale des ménages
Final consumption expenditure, Non-profit institutions serving households (NPISH)	...	...	...	...	...	...	...	...	...	Dépense de consommation finale des institutions sans but lucratif au service des ménages (ISBLM)
Gross fixed capital formation	171 069	154 106	138 019	53 050	199 610	211 145	143 349	136 249	...	Formation brute de capital fixe
Change in inventories	7 499	3 390	825	9 737	7 811	12 359	29 859	8 086	...	Variation des stocks
Exports of goods and services (FOB)	123 250	150 825	148 022	125 092	156 015	171 119	156 842	191 700	...	Exportations des Biens et services (FAB)
Less: Imports of goods and services (CIF)	241 762	245 264	275 655	195 716	340 731	361 710	375 864	389 400	...	Importations des Biens et services (CAF)
<b>Expenditure on GDP</b>	1 060 142	1 148 896	1 281 561	840 177	941 759	1 010 918	1 093 931	1 261 691	...	<b>Produit Intérieur Brut aux prix demarché</b>
Statistical discrepancy	...	...	...	...	...	...	...	...	...	Ecart(s) Statistiques
<b>GDP by economic activity</b>	1 060 142	1 148 896	1 281 561	840 177	941 759	1 010 918	1 093 931	1 261 691	...	<b>PIB aux prix d'acquisition (approche de la production)</b>
<b>GROSS DOMESTIC PRODUCT BY KIND OF ECONOMIC ACTIVITY AT CONSTANT PRICES ANNUAL GROWTH RATES (%)</b>										
<b>PRODUIT INTÉRIEUR BRUT PAR BRANCHE D'ACTIVITÉ ÉCONOMIQUE AUX PRIX CONSTANTS TAUX DE CROISSANCE ANNUEL (%)</b>										
Agriculture, hunting, forestry and Fishing	3.0	3.7	2.0	- 44.5	- 1.6	- 0.2	4.6	3.0	...	Agriculture, sylviculture et pêche
Mining and quarrying	- 10.9	- 4.8	30.9	- 70.0	- 44.6	- 43.1	- 7.5	24.3	...	Industries extractives
of which Extraction of crude petroleum and natural gas and service activities incidental to oil and gas extraction	...	...	...	...	...	...	...	...	...	Dont Extraction de pétrole brut et de gaz naturel et activités annexes à l'extraction de pétrole et de gaz
Manufacturing	4.9	16.9	11.0	- 43.9	- 15.3	8.5	3.4	- 0.9	...	Activités de fabrication
Electricity, gas & water	- 9.3	3.0	- 27.3	14.4	- 18.0	16.1	- 18.7	- 5.5	...	Production et distribution d'électricité, de gaz et d'eau
Construction	- 36.1	- 3.6	- 70.7	- 35.2	- 23.0	33.4	- 15.7	7.6	...	Construction
<b>Wholesale &amp; retail trade, restaurants, hotels</b>	7.9	1.9	13.1	- 40.6	36.2	7.4	2.4	0.3	...	<b>Commerce de gros et de détail, restaurants et hôtels</b>
Wholesale and retail trade; repair of motor vehicles and motorcycles	8.7	2.4	1.7	- 46.4	48.5	9.7	- 2.5	1.6	...	Commerce de gros et de détail; réparations de véhicules automobiles et de motos
Accommodation and food service activities	2.3	- 1.5	102.1	- 18.2	4.4	- 1.2	22.2	- 3.8	...	Activités d'hébergement et de restauration
<b>Transport and communications</b>	11.6	66.4	- 11.8	6.1	11.2	24.4	- 9.5	- 2.1	...	<b>Transport(s) et communications</b>
Transportation and storage	...	...	...	...	...	...	...	...	...	Transport et entreposage
Information and communication	...	...	...	...	...	...	...	...	...	Information et communication
<b>Finance, insurance, real estate, etc.</b>	3.0	5.9	5.1	- 3.9	- 5.7	- 1.9	4.6	4.8	...	<b>Banques, assurances, affaires immobilières et autres services</b>
Financial and insurance activities	31.0	30.4	100.4	- 30.5	- 27.8	- 29.6	42.6	5.6	...	Activités financières et d'assurances
Real estate, renting and business activities	1.0	3.5	- 6.4	3.0	- 1.9	1.7	1.3	4.6	...	Immobilier, locations et activités de services aux entreprises
Public administration and defence; compulsory social security	13.1	- 2.2	- 8.6	- 3.5	- 16.2	8.1	17.5	13.8	...	Administration publique et défense; sécurité sociale obligatoire
Education	12.8	- 2.5	9.9	- 3.8	- 12.2	9.8	18.6	10.9	...	Education
Human health and social work activities	14.2	- 0.7	- 4.7	- 1.9	- 16.1	2.5	17.3	13.1	...	Santé et activités d'action sociale
Arts, entertainment, recreation and Other service activities	- 0.5	14.2	39.6	9.6	4.1	6.2	- 2.3	3.1	...	Arts, spectacles, loisirs et autres activités des services

Financial Intermediation Services Indirectly Measured (FISIM)	- 5.8	41.1	20.7	- 8.4	- 26.3	20.4	3.8	4.1	...	Service d'Intermédiation Financière Indirectement Mesuré (SIFIM)
Gross Value Added (GVA) at basic price	4.1	6.3	3.8	- 34.7	- 1.0	4.9	4.4	3.4	...	Produit Intérieur Brut aux prix de base
Plus: Indirect Taxes / taxes on products, less subsidies	12.7	- 24.3	28.3	- 56.7	25.2	- 2.4	17.5	23.1	...	Plus taxes indirectes/impôts sur les produits, moins les subventions
<b>EXPENDITURE ON GROSS DOMESTIC PRODUCT AT CONSTANT PURCHASERS' VALUES ANNUAL GROWTH RATES (%)</b>					<b>EMPLOIS DU PRODUIT INTÉRIEUR BRUT AUX PRIX CONSTANTS D'ACQUISITION TAUX DE CROISSANCE ANNUEL (%)</b>					
	<b>2010</b>	<b>2011</b>	<b>2012</b>	<b>2013</b>	<b>2014</b>	<b>2015</b>	<b>2016</b>	<b>2017</b>	<b>2018</b>	
Final consumption expenditure, government	3.8	-3.9	4.4	-8.3	-10.2	1.9	6.5	15.3	...	Dépense de consommation finale des administrations publiques
Final consumption expenditure, households	-3.1	0.0	8.6	-45.8	1.7	1.9	6.5	9.9	...	Dépense de consommation finale des ménages
Final consumption expenditure, Non-profit institutions serving households (NPISH)										Dépense de consommation finale des institutions sans but lucratif au service des ménages (ISBLM)
Gross fixed capital formation										Formation brute de capital fixe
Change in inventories										Variation des stocks
Exports of goods and services (FOB)	42.6	45.4	6.8	-24.8	13.6	10.0	-5.8	25.6	...	Exportations des Biens et services (FAB)
Less: Imports of goods and services (CIF)	11.1	-2.6	4.9	-38.7	58.8	10.4	7.5	2.8	...	Importations des Biens et services (CAF)
<b>Expenditure on GDP</b>	<b>4.6</b>	<b>4.2</b>	<b>5.1</b>	<b>-36.0</b>	<b>0.1</b>	<b>4.6</b>	<b>5.0</b>	<b>4.5</b>	<b>...</b>	<b>Produit Intérieur Brut aux prix demarché</b>
<b>GDP by economic activity</b>	<b>4.6</b>	<b>4.2</b>	<b>5.1</b>	<b>-36.0</b>	<b>0.1</b>	<b>4.6</b>	<b>5.0</b>	<b>4.5</b>	<b>...</b>	<b>PIB aux prix d'acquisition (approche de la production)</b>
<b>III INFLATION</b>										
	<b>2010</b>	<b>2011</b>	<b>2012</b>	<b>2013</b>	<b>2014</b>	<b>2015</b>	<b>2016</b>	<b>2017</b>	<b>2018</b>	
<b>Annual growth rates (%)</b>										<b>Taux de croissance annuel (%)</b>
All item	1.5	1.3	5.8	1.5	25.3	37.1	...	...	...	Ensemble
of which:										dont:
Food and non-alcoholic beverages	1.4	1.1	7.4	1.5	10.8	...	...	...	...	Alimentation et boissons non alcoolisées
Alcoholic beverages, tobacco and narcotics	-0.1	1.6	-0.2	1.9	6.1	...	...	...	...	Boissons alcoolisées et tabacs
Clothing and footwear	0.9	-1.3	5.1	-1.0	1.7	...	...	...	...	Habillement et chaussures
Housing, water, electricity, gas and other fuels	4.6	7.1	1.2	0.6	-0.7	...	...	...	...	Logement, eau, électricité, gaz et autres combustibles
Furnishings, household equipment and routine household maintenance	-1.4	3.8	6.0	-4.9	-5.5	...	...	...	...	Meubles, articles de ménage et entretien courant
Health	-	-	0.5	-1.4	5.1	...	...	...	...	Santé
Transport	0.3	-1.2	2.7	0.8	-0.4	...	...	...	...	Transport
Communication	-	-	1.2	-1.1	-1.1	...	...	...	...	Communication
Recreation and culture	8.2	0.5	-4.8	-4.3	7.9	...	...	...	...	Loisirs et culture
Education	...	...	...	...	...	...	...	...	...	Enseignement
Restaurants and hotels	-0.9	-1.2	13.8	9.2	21.3	...	...	...	...	Restaurants et hôtels
Miscellaneous goods and services	7.6	6.3	6.0	20.4	23.6	...	...	...	...	Biens et Services divers
<b>IV AGRICULTURAL PRODUCTION - PRODUCTION AGRICOLE</b>										
	<b>2010</b>	<b>2011</b>	<b>2012</b>	<b>2013</b>	<b>2014</b>	<b>2015</b>	<b>2016</b>	<b>2017</b>	<b>2018</b>	
<b>TONNES (THOUSAND)</b>										<b>Tonnes (milliers)</b>
Cassava	679	706	684	672	696	708	717	725	...	Manioc
Yams	435	445	460	470	477	474	474	477	...	Ignames
Groundnuts, with shell	140	160	149	162	122	116	135	150	...	Arachides en coques
Taro (cocoyam)	118	120	125	130	129	130	129	130	...	Macabo/Taro
Bananas	126	124	128	110	62	94	113	113	...	Banane
<b>V MINING PRODUCTION - PRODUCTION MINIERE</b>										
	<b>2010</b>	<b>2011</b>	<b>2012</b>	<b>2013</b>	<b>2014</b>	<b>2015</b>	<b>2016</b>	<b>2017</b>	<b>2018</b>	
Diamonds, industrial, carat (thousands)	...	323.6	365.9	151.9	31.9	36.0	...	...	...	Diamants, industriels, carat (milliers)
Diamonds and other precious stones, unworked, carat (thousands)	...	...	...	...	...	...	...	...	...	Diamants et autres pierres précieuses, brut, carat (milliers)
Gold ores and concentrates (Kilograms)	...	53.0	55.0	60.0	60.0	60.0	...	...	...	Minerais d'or et concentrés (kilogrammes)
<b>VI ENERGY - ENERGIE</b>										
	<b>2010</b>	<b>2011</b>	<b>2012</b>	<b>2013</b>	<b>2014</b>	<b>2015</b>	<b>2016</b>	<b>2017</b>	<b>2018</b>	
Total electricity generation (GWh)	160	165	176	144	147	149	151	153	155	Production électrique totale (GWh)
of which										dont
Production of electricity from fossil fuels (GWh)	25	25	27	1	1	1	1	1	1	Production d'électricité à partir de combustibles fossiles (GWh)
Production of hydro electricity (GWh)	135	139	149	138	139	141	142	144	146	Production d'électricité d'origine hydraulique (GWh)
Production of electricity from solar, wind, tide, wave and other sources (GWh)	-	1	1	5	7	7	7	8	8	Production d'électricité d'origine solaire, éolienne, marée motrice et autres (GWh)
<b>VII TOURISM AND INFRASTRUCTURE - TOURISME ET INFRASTRUCTURE</b>										
	<b>2010</b>	<b>2011</b>	<b>2012</b>	<b>2013</b>	<b>2014</b>	<b>2015</b>	<b>2016</b>	<b>2017</b>	<b>2018</b>	
<b>VII-1 Tourism</b>										<b>VII-1 Tourisme</b>
International tourist arrivals (thousands)	54	65	71	84	96	121	127	139	...	Arrivées de touristes internationaux (milliers)
Rooms in hotels and similar establishments (thousands)	...	...	1.2	0.8	1.0	1.1	...	...	...	Chambres d'hôtels et établissements assimilés (milliers)
Overnight stays (thousands)	49	52	55	37	...	...	...	...	...	Nuitées (milliers)
Tourism receipts (US\$ thousand)	14 400	15 000	15 000	15 600	...	...	...	...	...	Recettes touristiques (milliers de \$ EU)
Total contribution to GDP (%)	5.8	5.5	6.2	7.7	7.0	6.7	6.6	6.6	...	Contribution totale au PIB (%)
Total contribution to Employment (%)	5.4	5.2	5.8	5.8	5.4	5.1	4.8	4.6	4.6	Contribution totale à l'emploi (%)
<b>VII-2 Infrastructure</b>										<b>VII-2 Infrastructure</b>
Paved road (% of total)	7	...	...	...	...	...	...	...	...	Routes asphaltées (% du total)
Total network (Railways-km)	...	...	...	...	...	...	...	...	...	Réseau total voies ferrées-Km
Main telephone lines (per 100 inhabitants)	0.02	0.02	0.02	0.02	0.02	0.04	0.04	0.04	...	Lignes téléphoniques fixes (pour 100 habitants)
Mobile cellular subscribers (per 100 inhabitants)	22.01	22.17	25.46	30.23	25.59	27.33	27.17	25.23	...	Abonnés aux téléphones mobiles (pour 100 habitants)
Internet users per 100 inhabitants	2.00	2.20	3.00	3.40	3.60	3.80	4.00	4.34	...	Utilisateurs Internet par 100 Habitants
Fixed (wired)-broadband subscriptions per 100 inhabitants		0.02	0.01			0.04			...	Abonnements à l'Internet fixe (filaire) à large bande pour 100 habitants, par débit

VIII EXTERNAL TRADE - COMMERCE EXTERIEUR

	2010	2011	2012	2013	2014	2015	2016	2017	2018	
<b>US\$ (MILLIONS)</b>										<b>\$ E.U (MILLIONS)</b>
<b>EXPORTS, FOB</b>										<b>EXPORTATIONS, F&amp;B</b>
Exports - Total	140	190	203	116	96	85	93	...	...	Exportations - Total
Exports to Africa	14	29	15	13	11	10	11	...	...	Exportations vers l'Afrique
<b>Main products</b>										<b>Principaux produits</b>
Cotton	17	19	22	20	26	19	23	...	...	Coton
Natural abrasives, n.e.s. (incl. industri. diamonds)	19	39	28	5	-	2	1	...	...	Abrasifs naturels, n.e.s. (y compris les diamants industriels)
Pearls, precious & semi-precious stones	34	47	59	27	1	11	6	...	...	Perles, pierres précieuses et semi-précieuses
Wood in the rough or roughly squared	34	48	53	36	39	30	36	...	...	Bois bruts ou grossièrement équarris
Wood simply worked, and railway sleepers of wood	15	16	14	17	20	15	18	...	...	Le bois simplement travaillé, et les traverses de chemin de fer en bois
<b>Main destinations</b>										<b>Principales destinations</b>
Belgium	39	41	70	24	2	11	7	...	...	Belgique
China	20	27	47	30	30	25	28	...	...	Chine
France	12	24	12	5	6	5	5	...	...	France
Indonesia	7	8	6	14	23	15	19	...	...	Indonésie
Morocco	7.8	7.3	3.1	8.1	9.0	6.9	8.2	...	...	Maroc
<b>IMPORTS, CIF</b>										<b>IMPORTATIONS, CAF</b>
Imports - Total	300	310	323	213	406	346	382	...	...	Importations - Total (millions)
Imports from Africa	52	35	57	28	81	61	72	...	...	Importations en provenance de l'Afrique
<b>Main products</b>										<b>Principaux produits</b>
Edible products and preparations, n.e.s.	5	5	9	5	14	11	13	...	...	Produits et préparations comestibles, n.d.a.
Medicaments (incl. veterinary medicaments)	13	8	17	14	33	27	30	...	...	Médicaments (y compris les médicaments vétérinaires)
Motor vehic. for transport of goods, special purpo.	7	4	8	2	26	16	21	...	...	Véhicule à moteur pour le transport de marchandises, spécial.
Petroleum oils or bituminous minerals > % oil	106	168	88	87	3	50	27	...	...	Huiles de pétrole ou de minéraux bitumineux > % d'huile
Telecommunication equipment, n.e.s.; & parts, n.e.s.	9	4	10	11	21	18	20	...	...	Matériel de télécommunication, n.es. ; & parties, n.e.s.
<b>Main origin</b>										<b>Principales provenances</b>
Cameroon	27	16	28	9	34	24	29	...	...	Cameroun
France	49	41	59	26	68	53	62	...	...	France
Korea, Republic of	32	123	25	37	1	22	11	...	...	Corée, République de
Netherlands	66	28	61	34	10	25	18	...	...	Pays-Bas
United States	9	5	9	7	41	27	35	...	...	États Unis

**IX FINANCIAL AND MONETARY STATISTICS - FINANCES ET STATISTIQUES MONÉTAIRES**

	2010	2011	2012	2013	2014	2015	2016	2017	2018	
<b>IX-1 MONETARY STATISTICS</b>										<b>IX-1 STATISTIQUES MONÉTAIRES</b>
<i>ANGOLAN KWANZA (MILLIONS)</i>										<i>KWANZA ANGOLAIS (MILLIONS)</i>
Money supply (M1)	175 045	199 191	202 289	213 650	244 800	257 805	272 629	296 444	328 483	Masse monétaire (M1)
Quasi-money	30 674	40 127	39 508	44 024	47 692	58 181	60 002	58 745	58 780	Quasi-monnaie
of which demand deposit	...	...	...	...	...	...	...	...	...	dont Monnaie scripturale
Net foreign assets	10 568	13 326	- 11 408	8 614	51 723	42 225	54 669	103 680	75 669	Avoirs extérieurs nets
Domestic credit	222 854	263 552	292 845	278 458	286 524	309 217	317 168	319 746	380 202	Crédit intérieur
of which claims on private sector	88 087	105 474	138 049	113 428	119 670	117 458	133 187	134 953	144 982	dont créances sur le secteur privé
of which claims on government sector, net	132 255	154 628	151 063	159 848	163 157	186 108	172 454	173 015	211 087	dont créances nettes sur le gouvernement
International reserves (millions US\$)	184	184	172	199	273	226	253	377	349	Réserves internationales (millions \$EU)
Average exchange rate (National currency per US\$)	495.28	471.87	510.53	493.89	493.63	591.15	593.08	582.07	558.10	Taux de change (moyen) (monnaie nationale par \$ EU)
<b>IX-2 PUBLIC FINANCE</b>										<b>IX-2 FINANCES PUBLIQUES</b>
<i>ANGOLAN KWANZA (MILLIONS)</i>										<i>KWANZA ANGOLAIS (MILLIONS)</i>
Total Revenues and Grants	169	138	181	63	132	134	147	154	212	Recettes totales et dons
Direct taxes (on income, profits)	18	19	21	7	8	13	19	15	22	Taxes directes
Domestic Indirect Taxes Revenues	47	36	58	23	20	33	39	41	52	Taxes Indirectes
Trade taxes	27	32	31	9	9	15	20	29	29	Taxes sur le commerce extérieur
Other taxes	-	-	-	-	-	-	-	-	-	Autres taxes
Other revenues	22	25	18	3	4	6	7	9	10	Autres recettes
Grants	54	26	54	21	91	68	62	61	100	Dons
Total Expenditures and Net Lending	183	163	181	112	107	140	131	167	204	Dépenses totales et prêts nets
Current expenditure	113	115	105	94	84	91	93	109	116	Dépenses courantes
Wages and Salaries	43	46	51	54	55	56	56	57	61	Rémunérations et salaires
Other purchases of goods & services	38	36	31	23	14	16	20	28	28	Achat de biens et services
Other current expenditure	32	33	23	18	15	19	18	24	28	Autres dépenses courantes
Current transfers	0	-	0	0	-	-	-	-	-	Transferts courants
Interest payments	10	7	8	5	6	5	6	4	4	Intérêts
Capital expenditure	59	41	68	13	18	44	32	54	83	Dépenses d'équipement
Net Lending	-	-	-	-	-	-	-	-	-	Prêts nets
Fiscal Balance	- 14	- 25	0	- 49	25	- 6	16	- 13	9	Solde global y compris les dons
<b>IX-3 BALANCE OF PAYMENTS</b>										<b>IX-3 BALANCE DES PAIEMENTS</b>
<i>US \$ (MILLIONS)</i>										<i>\$ E.U (MILLIONS)</i>
	2010	2011	2012	2013	2014	2015	2016	2017	2018	
Trade balance	- 81 100	- 59 000	- 66 700	- 56 800	- 144 000	- 141 800	- 115 600	...	...	Balance commerciale
Services Balance	- 56 400	- 54 700	- 58 000	- 24 500	- 57 000	- 52 700	- 41 200	...	...	Balance des services
Net primary income	- 2 300	4 700	4 900	1 900	300	400	6 400	...	...	Revenus primaires nets
Compensation of employees	6 200	6 400	6 500	7 000	7 500	8 000	8 500	...	...	Rémunération des salariés
Investment income	- 8 500	- 1 700	- 1 600	- 5 100	- 7 200	- 7 600	- 2 100	...	...	Revenus des investissements
Net secondary income	39 600	30 600	69 700	53 500	149 100	130 100	135 500	...	...	Revenus secondaires nets
Net official transfers	36 100	23 600	35 900	35 100	55 800	62 900	70 700	...	...	Transferts officiels nets
Workers' remittances	...	...	...	...	...	...	...	...	...	Envois de fonds des travailleurs
Other private transfers	...	...	...	...	...	...	...	...	...	Autres transferts privés
Current account balance	- 100 200	- 78 400	- 50 100	- 25 900	- 51 600	- 64 000	- 14 900	...	...	Solde du compte courant
Capital and financial account	65 000	61 300	62 500	27 700	95 900	47 900	36 900	...	...	Comptes de capital et financier
Capital account	40 700	26 300	35 200	11 000	17 300	36 600	23 800	...	...	Compte de capital
Financial account	24 300	35 000	27 300	16 700	78 600	11 300	13 100	...	...	Compte financier
Errors and omissions	- 6 100	6 400	- 23 000	7 900	- 3 400	- 9 700	- 19 100	...	...	Erreurs et omissions
Overall balance	- 41 300	- 10 700	- 10 600	9 700	40 900	- 25 800	2 900	...	...	Balance générale

**X DEBT AND FINANCIAL FLOWS - DETTE ET FLUX FINANCIERS**

	2010	2011	2012	2013	2014	2015	2016	2017	2018	
<b>X-1 DEBT</b>										<b>X-1 DETTE EXTÉRIEURE</b>
<i>US \$ (MILLIONS)</i>										<i>\$ E.U (MILLIONS)</i>
Total external debt	179	175	216	228	597	517	496	540	545	Dettes extérieures totales
Private	-	-	-	-	-	-	-	...	...	Privée
Public	179	175	216	228	364	320	318	...	...	Publique
Total external debt service	11	11	25	20	17	18	20	6	14	Service de la dette extérieure
Present value of external debt	...	...	...	...	...	...	415	...	...	Valeur actuelle de la dette extérieure
Total government domestic debt, National currency (millions)	3 800.0	6 000.0	3 600.0	2 400.0	2 300.0	2 200.0	2 200.0	1 700.0	...	Dettes publiques intérieures
<b>X-2 FINANCIAL FLOWS</b>										<b>X-2 FLUX FINANCIERS</b>
<i>US \$ (MILLIONS)</i>										<i>\$ E.U (MILLIONS)</i>
Net Foreign Direct Investment Inflows	62	37	70	2	3	3	7	17	...	Investissements étrangers directs (flux nets entrants)
<b>Main origin of FDI inflows</b>										<b>Principales origines de l'IDE entrant:</b>
France	...	...	...	...	...	...	...	...	...	France
Korea	...	...	...	...	...	...	...	...	...	Corée
Portugal	...	...	...	...	...	...	...	...	...	Portugal
Chile	...	...	...	-	...	...	...	...	...	Chili
Sweden	...	...	...	...	...	...	...	...	...	Suède
African countries	-	4.8	-	...	...	...	...	...	...	Pays africains
Net Total Official Development assistance	261	269	228	203	611	487	501	508	...	Aide publique au développement (nette totale)
<b>Main origin of net ODA</b>										<b>Principales origines de l'APD nette</b>
France	24.5	21.4	18.5	22.5	44.8	38.0	29.9	30.5	...	France
United States	20.4	11.9	15.4	31.8	62.1	68.1	79.3	61.5	...	Etats-Unis
IDA	17.8	53.3	42.5	10.0	71.2	26.6	37.7	9.5	...	IDA
Japan	8.1	38.3	13.6	5.5	9.3	18.2	15.7	10.9	...	Japon
IMF (Concessional Trust Funds)	13.2	...	10.7	-2.3	7.3	5.4	15.5	38.8	...	FMI (Fonds fiduciaires concessionnels)

**SOURCES AND NOTES - SOURCES ET NOTES**

External trade - Total exports, fob: AUC

External trade - Total import, cif: AUC

ODA: OECD

Monetary statistics: IMF

National Accounts: 2013:Provisionnal;2014-2017: Projections

Poverty: World Bank

Commerce extérieur - Exportation, fab: CUA

Commerce extérieur - Importations, caf: CUA

APD: OCDE

Statistiques monétaires: FMI

Comptes nationaux: 2013:Provisoire; 2014-2017: Projections

Pauvreté: Banque mondiale

AREA (km2)	1 284 000		SUPERFICIE (KM2)
CAPITAL CITY	N'Djamena	N'Djamena	CAPITALE
CURRENCY	CFA Franc	Franc CFA	MONNAIE

## I SOCIAL AND DEMOGRAPHIC INDICATORS — INDICATEURS DEMOGRAPHIQUES ET SOCIAUX

	Year Année	Value Valeur	Charts Graphiques	
<b>Population ('000)</b>				<b>Population</b>
Both sexes	2017	14 600	<p><b>Population by age group - 2017</b> <b>Population par groupe d'âge - 2017</b></p>	Les deux sexes
Male	2017	7 154		masculin
Female	2017	7 446		féminin
Average annual growth rate	2017	3.6		Taux de croissance annuel
Active Population ('000)	2017	6		Population active ('000)
Population by age group ('000)				Population par groupe d'âge ('000)
0-14 years	2017	7		0-14 ans
15-64 years	2017	7		15-64 ans
65+ years	2017	0		65+ ans
Econ. active pop. in agric. (as % of Total)	2017	63.1		Participation de la population active agricole (%)
Crude birth rate	2017	49.6	Taux brut de natalité	
Crude death rate	2017	14.8	Taux brut de mortalité	
Total fertility rate	2017	6.8	Indice synthétique de fécondité	
Proportion of urban population	2017	24.2	Part de la population urbaine	
Life Expectancy at Birth - Total (years)	2017	53.0	Espérance de vie à la naissance - Totale (ans)	
Dependency Ratio - Total (%)	2017	101.0	Taux de dépendance - Total (%)	
<b>Health</b>				<b>Santé</b>
Percentage of children under-five and underweight	2016	22.1	<p><b>Percentage of children provided vaccines : - 2016</b> <b>Pourcentage d'enfants vaccinés : - 2016</b></p>	% d'enfants de moins de cinq ans avec insuffisance pondérale
Prevalence of undernourishment	2017	37.0		Prévalence de la malnutrition
Under five mortality rate (both sexes, per 1000)	2017	133.0		Taux de mortalité de moins de 5 ans (les deux sexes, pour 1000)
Infant mortality rate (both sexes) per 1000	2017	72.0		Taux de mortalité infantile (les deux sexes) par 1000
Percentage of children provided the vaccines :				Pourcentage d'enfants vaccinés :
BCG	2016	84.6		BCG
DPT3	2016	92.7		DTC3
Polio	2016	81.6		polio
Measles	2016	85.9		rougeole
Percentage of mothers provided at least one antenatal care (%)	2015	85.2		Pourcentage de mères ayant au moins reçu un soin prénatal (%)
Percentage of deliveries attended by skilled health personnel	2015	40.1	% d'accouchements assistés par un personnel de santé qualifié	
Number of doctors (per 10,000 population)	2015	19641.0	Nombre de médecins (pour 10.000 habitants)	
Number of nurses (per 10,000 population)	2015	2837.0	Nombre d'infirmières (pour 10.000 habitants)	
Hospital beds - Total (per 10 000 population)	2015	1992.0	Nombre de lits d'hôpitaux - Total (pour 10 000)	
Births registered (per 1 000)	2017	45.0	Naiss.s enregistrées (pour 1000)	
Deaths registered (per 1 000)	2017	14.0	Décès enregistrés (pour 1000)	
Mortality rate, neonatal ( per 1000 live births)	2017	34.0	Le taux de mortalité néonatale (pour 1000 naissances vivantes)	
Public expenditure on Health (% of budget)	2017	6.5	Dépenses publiques consacrées à la santé (% du budget)	
<b>Education</b>				<b>Education</b>
Enrolment in primary education (both sexes) (000)	2017	3 856	<p><b>Literacy rate (%) - 2012</b> <b>Taux d'alphabétisation - 2012</b></p>	Scolarisation dans le primaire (000)
Female	2017	1 850		Féminine
Enrolment in secondary education (both sexes) (000)	2017	890		Scolarisation dans le secondaire (000)
Female	2017	198		Féminine
Enrolment in tertiary education (both sexes) (000)	2014	42.5		Scolarisation dans le tertiaire (000)
Female	2017	139.0	Féminine	
Literacy rate (Both sexes)	2012	37.3	Taux d'alphabétisation (deux sexes)	
Male	2012	46.9	Masculin	
Female	2012	27.8	Féminin	
Pupil teacher ratio	2015	56.0	Ratio élève-enseignant	
Public expenditure on education (% of budget)	2013	12.5	Dépenses publiques consacrées à l'enseignement (% du budget)	
<b>Poverty</b>				<b>Pauvreté</b>
GNI Per Capita (US\$)	2014	980.0	<p><b>GNI per capita, PPP (current international \$)</b> <b>RNB par habitant, (\$ PPA internationaux courants)</b></p>	RNB par habitant, (\$ PPA inter. courants)
Human Poverty Index (HPI-1) Value (%)	2007	53.1		Valeur de l'Indice de pauvreté (IPH-1) (%)
Population below Inter. Poverty Line ( \$1.9/day) (%)	2011	38.4		Population sous le seuil inter. de pauvreté (2\$/Jour) (%)
Share of Income Held by Richest 10%	2011	32.4		% de revenu des 10% plus riches
Share of Income Held by Poorest 10%	2011	1.8		% de revenu des 10% plus pauvres
Gini's index	2011	43.3		Indice de GINI

**II NATIONAL ACCOUNTS — COMPTES NATIONAUX**

	2010	2011	2012	2013	2014	2015	2016	2017	2018	
<b>GROSS DOMESTIC PRODUCT BY KIND OF ECONOMIC ACTIVITY AT CURRENT PRICES CFA FRANC (BILLIONS)</b>										<b>PRODUIT INTÉRIEUR BRUT PAR BRANCHE D'ACTIVITÉ ÉCONOMIQUE AUX PRIX COURANTS FRANC CFA (MILLIARDS)</b>
Agriculture, forestry and fishing	1 696	1 583	1 743	2 014	2 025	2 011	2 111	...	...	Agriculture, sylviculture et pêche
Mining and quarrying	1 141	1 613	1 803	1 223	1 343	1 274	867	...	...	Industries extractives
of which Extraction of crude petroleum and natural gas and service activities incidental to oil and gas extraction	...	...	...	...	...	...	...	...	...	Dont Extraction de pétrole brut et de gaz naturel et activités annexes à l'extraction de pétrole et de gaz
Manufacturing	351	361	683	483	532	645	647	...	...	Activités de fabrication
Electricity, gas & water	9	9	14	8	9	12	11	...	...	Production et distribution d'électricité, de gaz et d'eau
Construction	250	286	415	413	419	229	113	...	...	Construction
<b>Wholesale &amp; retail trade, restaurants, hotels</b>	851	910	976	979	1 037	1 069	884	...	...	<b>Commerce de gros et de détail, restaurants et hôtels</b>
Wholesale and retail trade; repair of motor vehicles and motorcycles	837	907	969	963	1 002	1 050	868	...	...	Commerce de gros et de détail; réparations de véhicules automobiles et de motocycles
Accommodation and food service activities	14	3	7	16	35	19	16	...	...	Activités d'hébergement et de restauration
<b>Transport and communications</b>	306	352	411	398	470	469	494	...	...	<b>Transport(s) et communications</b>
Transportation and storage	100	186	214	119	165	157	165	...	...	Transport et entreposage
Information and communication	206	166	197	279	305	312	329	...	...	Information et communication
<b>Finance, insurance, real estate, etc.</b>	280	293	328	437	474	416	484	...	...	<b>Banques, assurances, affaires immobilières et autres services</b>
Financial and insurance activities	41	46	52	64	66	59	69	...	...	Activités financières et d'assurances
Real estate, renting and business activities	239	247	276	373	408	357	415	...	...	Immobilier, locations et activités de services aux entreprises
Public administration and defence; compulsory social security	131	244	269	219	249	239	360	...	...	Administration publique et défense; sécurité sociale obligatoire
Education	98	100	113	144	145	155	134	...	...	Education
Human health and social work activities	149	166	182	242	207	204	194	...	...	Santé et activités d'action sociale
Arts, entertainment, recreation and Other service activities	68	71	85	102	109	92	114	...	...	Arts, spectacles, loisirs et autres activités des services
Financial Intermediation Services Indirectly Measured (FISIM)	- 24	- 24	- 30	- 35	- 37	- 29	- 40	...	...	Service d'Intermédiation Financière Indirectement Mesuré (SIFIM)
Gross Value Added (GVA) at basic price	5 306	5 964	6 992	6 627	6 982	6 786	6 373	...	...	Produit Intérieur Brut aux prix de base
Plus: Indirect Taxes / taxes on products, less subsidies	127	159	157	194	187	125	123	...	...	Plus taxes indirectes/impôts sur les produits, moins les subventions
<b>EXPENDITURE ON GROSS DOMESTIC PRODUCT AT CURRENT PURCHASER'S VALUES CFA FRANC (BILLIONS)</b>										<b>EMPLOI DU PRODUIT INTÉRIEUR BRUT AUX PRIX COURANTS D'ACQUISITION FRANC CFA (MILLIARDS)</b>
Final consumption expenditure, government	552	577	769	772	582	504	525	503	...	Dépense de consommation finale des administrations publiques
Final consumption expenditure, households	3 469	4 049	3 987	4 190	4 697	4 998	4 980	4 381	...	Dépense de consommation finale des ménages
Final consumption expenditure, Non-profit institutions serving households (NPISH)	...	...	...	...	...	...	...	...	...	Dépense de consommation finale des institutions sans but lucratif au service des ménages (ISBLM)
Gross fixed capital formation	1 097	1 002	1 458	1 471	1 466	1 170	803	974	...	Formation brute de capital fixe
Change in inventories	217	176	466	143	465	192	377	458	...	Variation des stocks
Exports of goods and services (FOB)	2 078	2 382	2 656	2 218	1 603	1 851	1 534	1 662	...	Exportations des Biens et services (FAB)
Less: Imports of goods and services (CIF)	1 979	2 065	2 188	1 973	1 644	1 772	1 724	1 741	...	Importations des Biens et services (CAF)
<b>Expenditure on GDP</b>	5 433	6 123	7 149	6 821	7 169	6 942	6 496	6 238	...	<b>Produit Intérieur Brut aux prix demarché</b>
Statistical discrepancy	...	...	...	...	...	...	...	...	...	Ecart Statistiques
<b>GDP by economic activity</b>	5 433	6123	7149	6 821	7 169	6 911	6 496	6238	...	<b>PIB aux prix d'acquisition (approche de la production)</b>
<b>GROSS DOMESTIC PRODUCT BY KIND OF ECONOMIC ACTIVITY AT CONSTANT PRICES ANNUAL GROWTH RATES (%)</b>										<b>PRODUIT INTÉRIEUR BRUT PAR BRANCHE D'ACTIVITÉ ECONOMIQUE AUX PRIX CONSTANTS TAUX DE CROISSANCE ANNUEL (%)</b>
Agriculture, hunting, forestry and Fishing	49.7	- 9.0	- 8.1	7.5	7.5	3.1	20.7	...	...	Agriculture, sylviculture et pêche
Mining and quarrying	-	23.2	- 0.9	- 26.6	23.9	41.6	- 20.9	...	...	Industries extractives
of which Extraction of crude petroleum and natural gas and service activities incidental to oil and gas extraction	...	...	...	...	...	...	...	...	...	Dont Extraction de pétrole brut et de gaz naturel et activités annexes à l'extraction de pétrole et de gaz
Manufacturing	6.7	17.0	108.2	- 40.9	- 25.2	14.8	11.5	...	...	Activités de fabrication
Electricity, gas & water	...	- 25.0	33.3	- 25.0	-	-	17.8	...	...	Production et distribution d'électricité, de gaz et d'eau
Construction	- 6.5	20.3	35.8	- 9.1	- 2.7	- 43.8	- 4.9	...	...	Construction
<b>Wholesale &amp; retail trade, restaurants, hotels</b>	5.0	8.0	16.7	- 3.4	3.8	2.4	- 14.0	...	...	<b>Commerce de gros et de détail, restaurants et hôtels</b>
Wholesale and retail trade; repair of motor vehicles and motorcycles	5.6	10.7	16.7	- 3.6	3.2	2.9	- 14.0	...	...	Commerce de gros et de détail; réparations de véhicules automobiles et de motocycles
Accommodation and food service activities	- 12.0	- 90.9	-	100.0	150.0	- 50.0	- 20.0	...	...	Activités d'hébergement et de restauration
<b>Transport and communications</b>	4.6	5.6	26.3	6.5	9.6	3.4	- 10.0	...	...	<b>Transport(s) et communications</b>
Transportation and storage	2.2	10.6	4.8	- 48.6	30.4	- 5.5	- 10.1	...	...	Transport et entreposage
Information and communication	5.6	3.5	35.7	25.4	6.7	4.9	- 10.0	...	...	Information et communication
<b>Finance, insurance, real estate, etc.</b>	1.5	3.0	3.4	30.5	6.1	- 13.2	2.0	...	...	<b>Banques, assurances, affaires immobilières et autres services</b>
Financial and insurance activities	- 2.3	9.5	8.7	24.0	1.6	- 14.3	- 11.1	...	...	Activités financières et d'assurances
Real estate, renting and business activities	2.6	1.3	1.9	32.5	7.4	- 12.9	5.4	...	...	Immobilier, locations et activités de services aux entreprises
Public administration and defence; compulsory social security	- 2.3	27.9	- 9.1	- 18.0	11.0	- 6.6	- 2.0	...	...	Administration publique et défense; sécurité sociale obligatoire
Education	9.7	- 6.9	3.2	19.4	- 8.5	- 1.9	2.9	...	...	Education
Human health and social work activities	4.8	5.3	- 14.5	18.6	- 31.4	- 18.8	- 33.8	...	...	Santé et activités d'action sociale
Arts, entertainment, recreation and Other service activities	- 17.2	1.9	9.3	20.3	4.2	- 14.9	5.4	...	...	Arts, spectacles, loisirs et autres activités des services

Financial Intermediation Services Indirectly Measured (FISIM)	-28.1	-	-	17.4	-	-22.2	22.0	...	...	Service d'Intermédiation Financière Indirectement Mesuré (SIFIM)
Gross Value Added (GVA) at basic price	14.0	5.6	12.8	-6.9	3.8	4.6	-2.7	...	...	Produit Intérieur Brut aux prix de base
Plus: Indirect Taxes / taxes on products, less subsidies	56.0	26.0	4.8	20.8	-4.3	-1.5	-6.1	...	...	Plus taxes indirectes/impôts sur les produits, moins les subventions
<b>EXPENDITURE ON GROSS DOMESTIC PRODUCT AT CONSTANT PURCHASERS' VALUES ANNUAL GROWTH RATES (%)</b>										
<b>EMPLOIS DU PRODUIT INTÉRIEUR BRUT AUX PRIX CONSTANTS D'ACQUISITION TAUX DE CROISSANCE ANNUEL (%)</b>										
	2010	2011	2012	2013	2014	2015	2016	2017	2018	
Final consumption expenditure, government	-1.6	26.6	24.6	17.2	-12.4	-0.4	1.6	...	...	Dépense de consommation finale des administrations publiques
Final consumption expenditure, households	2.4	-9.0	9.9	2.4	-12.2	11.5	1.3	...	...	Dépense de consommation finale des ménages
Final consumption expenditure, Non-profit institutions serving households (NPISH)										Dépense de consommation finale des institutions sans but lucratif au service des ménages (ISBLM)
Gross fixed capital formation										Formation brute de capital fixe
Change in inventories										Variation des stocks
Exports of goods and services (FOB)	12.0	-17.5	26.9	-10.8	-27.2	74.1	-8.7	...	...	Exportations des Biens et services (FAB)
Less: Imports of goods and services (CIF)	3.6	9.3	-4.0	-7.4	-31.5	21.2	-1.2	...	...	Importations des Biens et services (CAF)
<b>Expenditure on GDP</b>	15.0	6.3	12.5	-5.9	3.4	4.3	-3.1	...	...	<b>Produit Intérieur Brut aux prix demarché</b>
<b>GDP by economic activity</b>	15.0	6.3	12.5	-5.9	3.4	4.3	-2.8	...	...	<b>PIB aux prix d'acquisition (approche de la production)</b>
<b>III INFLATION</b>										
	2010	2011	2012	2013	2014	2015	2016	2017	2018	
<b>Annual growth rates (%)</b>										
<b>Taux de croissance annuel (%)</b>										
All item	1.0	1.0	1.1	1.0	1.0	1.0	-1.6	...	...	Ensemble
of which:										dont:
Food and non-alcoholic beverages	1.0	1.0	1.1	1.0	1.0	1.0	1.0	...	...	Alimentation et boissons non alcoolisées
Alcoholic beverages, tobacco and narcotics	1.0	1.1	1.0	1.0	1.1	1.0	1.0	...	...	Boissons alcoolisées et tabacs
Clothing and footwear	1.0	1.0	1.0	1.0	1.0	1.1	1.0	...	...	Habillement et chaussures
Housing, water, electricity, gas and other fuels	1.0	1.0	1.0	1.0	1.0	1.1	1.0	...	...	Logement, eau, électricité, gaz et autres combustibles
Furnishings, household equipment and routine household maintenance	1.0	1.0	1.1	1.0	1.1	1.0	1.1	...	...	Meubles, articles de ménage et entretien courant
Health	1.0	1.0	1.0	1.0	1.0	1.1	1.0	...	...	Santé
Transport	1.0	1.0	1.0	1.1	1.0	1.1	1.1	...	...	Transport
Communication	1.0	0.9	1.0	1.0	1.0	1.0	0.9	...	...	Communication
Recreation and culture	1.0	1.0	1.0	1.0	1.0	1.1	1.0	...	...	Loisirs et culture
Education	1.0	1.0	1.1	1.1	1.1	1.0	1.1	...	...	Enseignement
Restaurants and hotels	1.0	1.0	1.1	1.0	1.0	1.0	1.0	...	...	Restaurants et hôtels
Miscellaneous goods and services	1.1	1.2	1.2	1.0	1.0	1.1	1.0	...	...	Biens et Services divers
<b>IV AGRICULTURAL PRODUCTION - PRODUCTION AGRICOLE</b>										
	2010	2011	2012	2013	2014	2015	2016	2017	2018	
<b>Tonnes (thousand)</b>										
<b>Tonnes (milliers)</b>										
Sorghum	1 018	648	1 172	799	922	835	991	946	...	Sorgho
Groundnuts, with shell	1 103	570	1 298	965	791	720	871	870	...	Arachides en coques
Millet	760	329	847	556	695	592	726	660	...	Millet
Yams	361	400	420	430	445	461	479	494	...	Ignames
Sugar cane	442	425	432	438	444	450	455	461	...	Canne à sucre
<b>V MINING PRODUCTION - PRODUCTION MINIERE</b>										
	2010	2011	2012	2013	2014	2015	2016	2017	2018	
Crude petroleum, metric tons (thousands)	44 704.0	41 880.0	37 173.0	34 310.0	39 156.0	56 631.0	3 726.6	...	...	Pétrole brut, tonnes métriques (milliers)
	...	...	...	...	...	...	...	...	...	
	...	...	...	...	...	...	...	...	...	
<b>VI ENERGY - ENERGIE</b>										
	2010	2011	2012	2013	2014	2015	2016	2017	2018	
Total electricity generation (GWh)	100	203	235	269	286	290	294	299	303	Production électrique totale (GWh)
of which										dont
Production of electricity from fossil fuels (GWh)	100	203	235	269	286	290	294	299	303	Production d'électricité à partir de combustibles fossiles (GWh)
Production of hydro electricity (GWh)	-	-	-	-	-	-	-	-	-	Production d'électricité d'origine hydraulique (GWh)
Production of electricity from solar, wind, tide, wave and other sources (GWh)	-	-	-	-	-	-	-	-	-	Production d'électricité d'origine solaire, éolienne, marée motrice et autres (GWh)
<b>VII TOURISM AND INFRASTRUCTURE - TOURISME ET INFRASTRUCTURE</b>										
	2010	2011	2012	2013	2014	2015	2016	2017	2018	
<b>VII-1 Tourism</b>										
<b>VII-1 Tourisme</b>										
International tourist arrivals (thousands)	71	77	86	100	122	120	130	142	...	Arrivées de touristes internationaux (milliers)
Rooms in hotels and similar establishments (thousands)	...	2.4	1.4	1.4	1.7	1.8	...	...	...	Chambres d'hôtels et établissements assimilés (milliers)
Overnight stays (thousands)	37	59	...	96	93	85	40	22	...	Nuitées (milliers)
Tourism receipts (US\$ thousand)	...	...	...	...	...	...	...	...	...	Recettes touristiques (milliers de \$ EU)
Total contribution to GDP (%)	3.7	4.0	4.1	4.1	4.1	4.3	4.2	4.2	...	Contribution totale au PIB (%)
Total contribution to Employment (%)	3.4	3.5	3.4	3.3	3.4	3.5	3.4	3.2	3.2	Contribution totale à l'emploi (%)
<b>VII-2 Infrastructure</b>										
<b>VII-2 Infrastructure</b>										
Paved road (% of total)	...	1	...	...	...	...	...	...	...	Routes asphaltées (% du total)
Total network (Railways-km)	...	...	...	...	...	...	...	...	...	Réseau total voies ferrées-Km
Main telephone lines (per 100 inhabitants)	0.43	0.26	0.22	0.24	0.17	0.12	0.09	0.07	...	Lignes téléphoniques fixes (pour 100 habitants)
Mobile cellular subscribers (per 100 inhabitants)	24.19	29.83	34.65	34.73	38.70	39.02	38.65	42.66	...	Abonnés aux téléphones mobiles (pour 100 habitants)
Internet users per 100 inhabitants	1.70	1.90	2.10	2.50	2.90	3.50	5.00	6.50	...	Utilisateurs Internet par 100 Habitants
Fixed (wired)-broadband subscriptions per 100 inhabitants	0.00	0.13	0.15	0.11	0.07	0.08	0.07	0.07	...	Abonnements à l'Internet fixe (filaire) à large bande pour 100 habitants, par débit



VIII EXTERNAL TRADE - COMMERCE EXTERIEUR

	2010	2011	2012	2013	2014	2015	2016	2017	2018	
<b>US\$ (MILLIONS)</b>										<b>\$ E.U (MILLIONS)</b>
<b>EXPORTS, FOB</b>										<b>EXPORTATIONS, F&amp;B</b>
Exports - Total	3 600	4 800	4 800	3 800	3 800	2 600	1 600	...	...	Exportations - Total
Exports to Africa	51	24	15	28	9	6	4	...	...	Exportations vers l'Afrique
<b>Main products</b>										<b>Principaux produits</b>
Cotton	75	120	172	100	90	84	108	...	...	Coton
Crude vegetable materials, n.e.s.	26	32	50	39	35	33	21	...	...	Matières végétales brutes, n.e.s.
Gold, non-monetary (excluding gold ores and concentrates)	12	45	58	94	241	100	197	...	...	Or, non monétaire (à l'exclusion des minerais d'or et des concentrés)
Petroleum oils or bituminous minerals > % oil	319	129	579	49	90	47	18	...	...	Huiles de pétrole ou de minéraux bitumineux> % d'huile
Petroleum oils, oils from bitumin. materials, crude	3 089	4 312	3 861	3 452	3 289	2 248	1 190	...	...	Huiles de pétrole, huiles de bitume. matériaux bruts
<b>Main destinations</b>										<b>Principales destinations</b>
China	597	328	325	134	138	104	100	...	...	Chine
India	2	2	59	162	18	382	123	...	...	Inde
Japan	0	0	51	206	338	256	58	...	...	Japon
United Arab Emirates	5	126	74	100	242	101	199	...	...	Emirats Arabes Unis
United States	2 536.1	3 785.9	3 732.7	2 851.2	2 686.6	1 395.4	820.7	...	...	États Unis
<b>IMPORTS, CIF</b>										<b>IMPORTATIONS, CAF</b>
Imports - Total	2 400	3 300	2 800	3 000	3 100	2 600	2 200	...	...	Importations - Total (millions)
Imports from Africa	547	718	562	580	544	519	438	...	...	Importations en provenance de l'Afrique
<b>Main products</b>										<b>Principaux produits</b>
Aircraft & associated equipment; spacecraft, etc.	125	199	166	172	273	157	131	...	...	Aéronefs et équipement connexe; vaisseau spatial, etc.
Civil engineering & contractors' plant & equipment	202	274	247	307	316	227	180	...	...	Génie civil et installations et équipements des entrepreneurs
Iron & steel bars, rods, angles, shapes & sections	67	122	123	114	88	69	176	...	...	Barres, tiges, cornières et profilés en fer et en acier
Petroleum oils or bituminous minerals > % oil	205	231	177	180	187	154	113	...	...	Huiles de pétrole ou de minéraux bitumineux> % d'huile
Tobacco, manufactured	84	118	94	96	89	88	74	...	...	Tabac fabriqué
<b>Main origin</b>										<b>Principales provenances</b>
Cameroon	300	401	276	284	295	285	246	...	...	Cameroun
China	265	124	187	344	283	138	105	...	...	Chine
France	517	784	687	657	654	615	509	...	...	France
Portugal	132	219	183	180	179	167	138	...	...	le Portugal
United States	299	419	354	346	365	340	269	...	...	États Unis

**IX FINANCIAL AND MONETARY STATISTICS - FINANCES ET STATISTIQUES MONÉTAIRES**

	2010	2011	2012	2013	2014	2015	2016	2017	2018	
<b>IX-1 MONETARY STATISTICS</b>										<b>IX-1 STATISTIQUES MONÉTAIRES</b>
<i>CFA FRANC (BILLIONS)</i>										<i>FRANC CFA (MILLIARDS)</i>
Money supply (M1)	605 276	691 330	784 283	852 112	1 077 709	1 027 048	948 039	1 002 683	1 076 887	Masse monétaire (M1)
Quasi-money	36 563	58 899	57 548	67 509	78 006	90 811	110 233	97 213	102 306	Quasi-monnaie
of which demand deposit	...	...	...	...	...	...	...	...	...	dont Monnaie scripturale
Net foreign assets	303 111	456 016	558 057	537 690	522 690	88 591	- 303 711	- 299 355	- 284 970	Avoirs extérieurs nets
Domestic credit	403 596	349 593	347 576	465 364	760 434	1 143 604	1 485 648	1 466 133	1 481 589	Crédit intérieur
of which claims on private sector	223 636	278 119	367 320	389 561	537 007	540 742	583 301	566 833	593 421	dont créances sur le secteur privé
of which claims on government sector, net	149 447	39 613	- 40 879	35 702	165 614	520 213	796 550	757 234	811 068	dont créances nettes sur le gouvernement
International reserves (millions US\$)	632	951	1 156	1 183	1 089	381	21	23	37	Réserves internationales (millions \$EU)
Average exchange rate (National currency per US\$)	495.28	471.87	510.53	494.04	494.41	591.45	593.08	582.07	558.10	Taux de change (moyen) (monnaie nationale par \$ EU)
<b>IX-2 PUBLIC FINANCE</b>										<b>IX-2 FINANCES PUBLIQUES</b>
<i>CFA FRANC (BILLIONS)</i>										<i>FRANC CFA (MILLIARDS)</i>
Total Revenues and Grants	1 069	1 422	1 542	1 294	1 202	1 158	721	825	944	Recettes totales et dons
Direct taxes (on income, profits)	152	116	189	195	227	233	179	196	205	Taxes directes
Domestic Indirect Taxes Revenues	85	69	55	166	127	130	88	95	103	Taxes Indirectes
Trade taxes	76	110	95	59	113	116	72	82	89	Taxes sur le commerce extérieur
Other taxes	676	1 017	1 020	749	607	468	171	199	320	Autres taxes
Other revenues	11	18	16	13	21	21	66	47	18	Autres recettes
Grants	69	91	167	113	107	190	145	206	210	Dons
Total Expenditures and Net Lending	1 289	1 284	1 512	1 464	1 525	1 607	870	871	887	Dépenses totales et prêts nets
Current expenditure	537	530	526	614	642	902	515	516	467	Dépenses courantes
Wages and Salaries	216	250	283	333	341	361	365	376	324	Rémunérations et salaires
Other purchases of goods & services	111	87	123	136	147	150	96	88	87	Achat de biens et services
Other current expenditure	211	193	120	145	155	160	54	52	56	Autres dépenses courantes
Current transfers	200	171	171	175	172	187	54	51	56	Transferts courants
Interest payments	29	35	28	34	46	44	121	92	90	Intérêts
Capital expenditure	522	548	787	641	664	704	180	212	274	Dépenses d'équipement
Net Lending	-	-	-	-	-	-	-	-	-	Prêts nets
Fiscal Balance	- 220	137	30	- 169	- 323	- 449	- 149	- 46	57	Solde global y compris les dons
<b>IX-3 BALANCE OF PAYMENTS</b>										<b>IX-3 BALANCE DES PAIEMENTS</b>
<i>CFA FRANC (MILLIONS)</i>										<i>FRANC CFA (MILLIARDS)</i>
	2010	2011	2012	2013	2014	2015	2016	2017	2018	
Trade balance	604 800	672 800	475 300	- 58 700	395 600	351 900	...	...	...	Balance commerciale
Services Balance	- 934 900	- 875 200	- 902 500	- 1 026 700	- 1 376 200	- 1 441 500	...	...	...	Balance des services
Net primary income	- 176 100	- 176 800	- 167 300	- 153 400	- 171 100	- 190 100	...	...	...	Revenus primaires nets
Compensation of employees	9 900	- 1 100	- 1 200	- 1 400	...	...	...	...	...	Rémunération des salariés
Investment income	- 185 900	- 175 700	- 166 100	- 152 000	...	...	...	...	...	Revenus des investissements
Net secondary income	315 200	134 800	123 000	79 200	322 800	316 600	...	...	...	Revenus secondaires nets
Net official transfers	22 400	48 500	57 700	20 400	...	...	...	...	...	Transferts officiels nets
Workers' remittances	...	...	...	...	...	...	...	...	...	Envois de fonds des travailleurs
Other private transfers	...	...	...	...	...	...	...	...	...	Autres transferts privés
Current account balance	- 191 000	- 244 400	- 471 500	- 1 159 600	- 828 900	- 963 100	...	...	...	Solde du compte courant
Capital and financial account	- 30 400	557 500	704 400	1 315 000	738 000	389 200	...	...	...	Comptes de capital et financier
Capital account	59 400	84 300	136 100	71 700	99 600	105 500	...	...	...	Compte de capital
Financial account	- 89 800	472 700	568 300	1 243 200	638 500	283 700	...	...	...	Compte financier
Errors and omissions	226 700	- 144 300	- 124 200	- 202 700	69 500	- 100	...	...	...	Erreurs et omissions
Overall balance	5 300	168 800	108 700	- 47 300	- 21 400	- 574 000	...	...	...	Balance générale

**X DEBT AND FINANCIAL FLOWS - DETTE ET FLUX FINANCIERS**

	2010	2011	2012	2013	2014	2015	2016	2017	2018	
<b>X-1 DEBT</b>										<b>X-1 DETTE EXTERIEURE</b>
<i>US \$ (MILLIONS)</i>										<i>\$ E.U (MILLIONS)</i>
Total external debt	2 626	2 513	2 538	2 833	4 066	2 733	2 732	2 836	2 884	Dettes extérieures totales
Private	-	-	-	-	-	-	-	-	-	Privée
Public	2 626	2 513	2 538	2 833	3 785	2 680	2 609	-	-	Publique
Total external debt service	62	109	153	171	688	277	336	240	252	Service de la dette extérieure
Present value of external debt	...	...	...	...	...	...	2 783	...	...	Valeur actuelle de la dette extérieure
Total government domestic debt, National currency (millions)	8 500.0	20 300.0	15 700.0	18 000.0	25 000.0	13 000.0	12 000.0	34 000.0	...	Dettes publiques intérieures
<b>X-2 FINANCIAL FLOWS</b>										<b>X-2 FLUX FINANCIERS</b>
<i>US \$ (MILLIONS)</i>										<i>\$ E.U (MILLIONS)</i>
Net Foreign Direct Investment Inflows	313	282	580	520	-676	559	244	335	...	Investissements étrangers directs (flux nets entrants)
<b>Main origin of FDI inflows</b>										<b>Principales origines de l'IDE entrant:</b>
France	4.0	-4.2	-3.9	...	...	...	...	...	...	France
Netherlands	...	...	...	...	...	...	...	...	...	Pays-Bas
Germany	...	...	...	...	...	...	...	...	...	Allemagne
Italy	...	...	...	...	...	...	...	...	...	Italie
Korea	...	...	...	...	...	...	...	...	...	Corée
African countries	...	...	...	...	...	...	...	...	...	Pays africains
Net Total Official Development assistance	490	458	475	459	392	607	624	648	...	Aide publique au développement (nette totale)
<b>Main origin of net ODA</b>										<b>Principales origines de l'APD nette</b>
United States	139.2	111.3	112.5	110.9	50.0	79.0	75.2	35.1	...	Etats-Unis
France	40.7	35.5	36.4	36.7	28.2	77.6	31.6	92.7	...	France
IDA	-3.8	4.2	-1.8	-5.2	1.0	71.6	87.4	84.4	...	IDA
Germany	20.1	14.7	14.8	10.9	13.6	15.1	18.7	26.6	...	Allemagne
AfDF	11.7	29.7	16.3	6.3	2.3	27.9	55.7	77.5	...	FAfD

**SOURCES AND NOTES - SOURCES ET NOTES**

External trade - Total exports, fob: UNCTAD

External trade - Total import, cif: UNCTAD

ODA: OECD

Monetary statistics: IMF

National Account: 2015-2016 Data are Provisional

National Account: The accounts are calculated using the new base year 2005

Poverty: World Bank

Commerce extérieur - Exportation, fab: CNUCED

Commerce extérieur - Importations, caf: CNUCED

APD: OCDE

Statistiques monétaires: FMI

National Account: 2015-2016 Données sont Provisoires

Les Comptes Nationaux :Les comptes annuels sont élaborés selon la nouvelle base des prix 2005

Pauvreté: Banque mondiale

AREA (km2)	1 861	SUPERFICIE (KM2)
CAPITAL CITY	Moroni	CAPITALE
CURRENCY	Comoros Franc	MONNAIE

I SOCIAL AND DEMOGRAPHIC INDICATORS — INDICATEURS DEMOGRAPHIQUES ET SOCIAUX

	Year Année	Value Valeur	Charts Graphiques	
<b>Population ('000)</b>				<b>Population</b>
Both sexes	2017	800	<p><b>Population by age group - 2017</b> <b>Population par groupe d'âge - 2017</b></p>	Les deux sexes
Male	2017	401		masculin
Female	2017	399		féminin
Average annual growth rate	2017	2.7		Taux de croissance annuel
Active Population ('000)	2017	267		Population active ('000)
Population by age group ('000)				Population par groupe d'âge ('000)
0-14 years	2017	323		0-14 ans
15-64 years	2017	471		15-64 ans
65+ years	2017	33		65+ ans
Econ. active pop. in agric. (as % of Total)	2012	94.6		Participation de la population active agricole (%)
Crude birth rate	2017	33.5	Taux brut de natalité	
Crude death rate	2017	6.1	Taux brut de mortalité	
Total fertility rate	2017	4.4	Indice synthétique de fécondité	
Proportion of urban population	2017	39.0	Part de la population urbaine	
Life Expectancy at Birth - Total (years)	2012	61.5	Espérance de vie à la naissance - Totale (ans)	
Dependency Ratio - Total (%)	2017	78.0	Taux de dépendance - Total (%)	
<b>Health</b>				<b>Santé</b>
Percentage of children under-five and underweight	...	...	<p><b>Percentage of children provided vaccines : - 2011</b> <b>Pourcentage d'enfants vaccinés : - 2011</b></p>	% d'enfants de moins de cinq ans avec insuffisance pondérale
Prevalence of undernourishment	2012	23.0		Prévalence de la malnutrition
Under five mortality rate (both sexes, per 1000)	2012	87.3		Taux de mortalité de moins de 5 ans (les deux sexes, pour 1000)
Infant mortality rate (both sexes) per 1000	2012	64.0		Taux de mortalité infantile (les deux sexes) par 1000
Percentage of children provided the vaccines :				Pourcentage d'enfants vaccinés :
BCG	2011	76.0		BCG
DPT3	2011	83.0		DTC3
Polio	2011	85.0		polio
Measles	2011	72.0		rougeole
Percentage of mothers provided at least one antenatal care (%)	...	...		Pourcentage de mères ayant au moins reçu un soin prénatal (%)
Percentage of deliveries attended by skilled health personnel	...	...	% d'accouchements assistés par un personnel de santé qualifié	
Number of doctors (per 10,000 population)	2006	2.0	Nombre de médecins (pour 10.000 habitants)	
Number of nurses (per 10,000 population)	2006	7.0	Nombre d'infirmières (pour 10.000 habitants)	
Hospital beds - Total (per 10 000 population)	2006	22.0	Nombre de lits d'hôpitaux - Total (pour 10 000)	
Births registered (per 1 000)	2012	36.1	Naiss.s enregistrées (pour 1000)	
Deaths registered (per 1 000)	2012	8.4	Décès enregistrés (pour 1000)	
Mortality rate, neonatal ( per 1000 live births)	2006	40.2	Le taux de mortalité néonatale (pour 1000 naissances vivantes)	
Public expenditure on Health (% of budget)	2009	8.0	Dépenses publiques consacrées à la santé (% du budget)	
<b>Education</b>				<b>Education</b>
Enrolment in primary education (both sexes) (000)	2012	119	<p><b>Literacy rate (%) - 2010</b> <b>Taux d'alphabétisation - 2010</b></p>	Scolarisation dans le primaire (000)
Female	2008	52		Féminine
Enrolment in secondary education (both sexes) (000)	2011	34		Scolarisation dans le secondaire (000)
Female	2005	18		Féminine
Enrolment in tertiary education (both sexes) (000)	2011	23.9		Scolarisation dans le tertiaire (000)
Female	2010	2.1		Féminine
Literacy rate (Both sexes)	2010	74.9		Taux d'alphabétisation (deux sexes)
Male	2010	80.2		Masculin
Female	2010	69.7		Féminin
Pupil teacher ratio	2011	27.7		Ratio élève-enseignant
Public expenditure on education (% of budget)	2002	24.1	Dépenses publiques consacrées à l'enseignement (% du budget)	
<b>Poverty</b>				<b>Pauvreté</b>
GNI Per Capita (US\$)	2014	820.0	<p><b>GNI per capita, PPP (current international \$)</b> <b>RNB par habitant, (\$ PPA internationaux courants)</b></p>	RNB par habitant, (\$ PPA inter. courants)
Human Poverty Index (HPI-1) Value (%)	2007	20.4		Valeur de l'Indice de pauvreté (IPH-1) (%)
Population below Inter. Poverty Line ( \$1.9/day) (%)	2004	13.5		Population sous le seuil inter. de pauvreté (2\$/Jour) (%)
Share of Income Held by Richest 10%	2004	48.1		% de revenu des 10% plus riches
Share of Income Held by Poorest 10%	2004	1.5		% de revenu des 10% plus pauvres
Gini's index	2004	55.9		Indice de GINI

II NATIONAL ACCOUNTS — COMPTES NATIONAUX										
	2010	2011	2012	2013	2014	2015	2016	2017	2018	
GROSS DOMESTIC PRODUCT BY KIND OF ECONOMIC ACTIVITY AT CURRENT PRICES COMOROS FRANC (MILLIONS)					PRODUIT INTERIEUR BRUT PAR BRANCHE D'ACTIVITE ECONOMIQUE AUX PRIX COURANTS FRANC COMORIEN (MILLIONS)					
Agriculture, forestry and fishing	102 486	110 519	117 368	127 309	127 763	131 643	135 027	139 608	144 582	Agriculture, sylviculture et pêche
Mining and quarrying	3 915	4 545	4 428	4 583	4 721	4 785	5 003	5 240	5 510	Industries extractives
of which Extraction of crude petroleum and natural gas and service activities incidental to oil and gas extraction	...	...	...	...	...	...	...	...	...	Dont Extraction de pétrole brut et de gaz naturel et activités annexes à l'extraction de pétrole et de gaz
Manufacturing	24 076	26 654	27 219	30 830	32 766	34 317	37 379	40 616	43 248	Activités de fabrication
Electricity, gas & water	4 385	3 844	3 916	3 762	3 489	2 323	2 392	2 592	2 723	Production et distribution d'électricité, de gaz et d'eau
Construction	7 301	7 253	8 090	8 988	8 454	8 648	8 430	8 636	9 097	Construction
<b>Wholesale &amp; retail trade, restaurants, hotels</b>	<b>67 050</b>	<b>72 263</b>	<b>79 544</b>	<b>83 748</b>	<b>85 492</b>	<b>88 587</b>	<b>90 621</b>	<b>93 034</b>	<b>97 620</b>	<b>Commerce de gros et de détail, restaurants et hôtels</b>
Wholesale and retail trade; repair of motor vehicles and motorcycles	59 842	64 784	70 633	74 413	75 323	77 881	79 915	82 328	86 914	Commerce de gros et de détail; réparations de véhicules automobiles et de motocycles
Accommodation and food service activities	7 208	7 479	8 911	9 335	10 169	10 706	10 706	10 706	10 706	Activités d'hébergement et de restauration
<b>Transport and communications</b>	<b>20 605</b>	<b>26 295</b>	<b>30 283</b>	<b>33 232</b>	<b>34 869</b>	<b>35 487</b>	<b>36 996</b>	<b>37 488</b>	<b>38 337</b>	<b>Transport(s) et communications</b>
Transportation and storage	7 936	9 735	10 451	11 439	11 372	11 324	11 908	12 440	13 069	Transport et entreposage
Information and communication	12 669	16 560	19 832	21 793	23 497	24 163	25 088	25 048	25 268	Information et communication
<b>Finance, insurance, real estate, etc.</b>	<b>60 909</b>	<b>63 850</b>	<b>69 336</b>	<b>71 517</b>	<b>72 925</b>	<b>77 443</b>	<b>81 147</b>	<b>83 678</b>	<b>87 657</b>	<b>Banques, assurances, affaires immobilières et autres services</b>
Financial and insurance activities	6 193	6 568	8 263	8 536	9 398	11 687	12 749	12 876	13 655	Activités financières et d'assurances
Real estate, renting and business activities	54 716	57 282	61 073	62 981	63 527	65 756	68 398	70 802	74 002	Immobilier, locations et activités de services aux entreprises
Public administration and defence; compulsory social security	33 406	34 273	34 986	34 947	37 921	39 863	39 712	41 760	46 100	Administration publique et défense; sécurité sociale obligatoire
Education	...	...	...	...	...	...	...	...	...	Education
Human health and social work activities	...	...	...	...	...	...	...	...	...	Santé et activités d'action sociale
Arts, entertainment, recreation and Other service activities	...	...	...	...	...	...	...	...	...	Arts, spectacles, loisirs et autres activités des services
Financial Intermediation Services Indirectly Measured (FISIM)	- 2 748	- 2 857	- 3 937	- 4 068	- 2 257	- 2 299	- 2 392	- 2 481	- 2 606	Service d'Intermédiation Financière Indirectement Mesuré (SIFIM)
Gross Value Added (GVA) at basic price	321 384	346 639	371 236	394 848	406 141	420 797	434 313	450 171	472 268	Produit Intérieur Brut aux prix de base
Plus: Indirect Taxes / taxes on products, less subsidies	15 563	14 957	17 748	18 629	19 572	17 534	19 814	22 389	24 628	Plus taxes indirectes/impôts sur les produits, moins les subventions
EXPENDITURE ON GROSS DOMESTIC PRODUCT AT CURRENT PURCHASER'S VALUES COMOROS FRANC (MILLIONS)					EMPLOI DU PRODUIT INTERIEUR BRUT AUX PRIX COURANTS D'ACQUISITION FRANC COMORIEN (MILLIONS)					
Final consumption expenditure, government	37 532	38 546	39 068	38 564	43 743	45 370	45 198	47 529	52 469	Dépense de consommation finale des administrations publiques
Final consumption expenditure, households	306 482	337 755	376 239	394 720	401 893	406 519	407 955	417 037	425 149	Dépense de consommation finale des ménages
Final consumption expenditure, Non-profit institutions serving households (NPISH)	...	...	...	...	...	...	...	...	...	Dépense de consommation finale des institutions sans but lucratif au service des ménages (ISBLM)
Gross fixed capital formation	60 187	60 485	64 945	67 051	64 868	60 935	71 929	87 038	101 415	Formation brute de capital fixe
Change in inventories	1 053	- 2 552	- 2 118	578	- 147	607	...	...	...	Variation des stocks
Exports of goods and services (FOB)	32 478	36 002	34 798	37 413	41 194	43 418	48 526	54 177	53 173	Exportations des Biens et services (FAB)
Less: Imports of goods and services (CIF)	100 785	108 640	123 948	124 849	125 838	118 518	119 482	133 221	135 310	Importations des Biens et services (CAF)
<b>Expenditure on GDP</b>	<b>336 947</b>	<b>361 596</b>	<b>388 984</b>	<b>413 477</b>	<b>425 713</b>	<b>438 331</b>	<b>454 127</b>	<b>472 560</b>	<b>496 897</b>	<b>Produit Intérieur Brut aux prix demarché</b>
Statistical discrepancy	...	...	...	...	...	...	...	...	...	Ecart(s) Statistiques
<b>GDP by economic activity</b>	<b>336 947</b>	<b>361 596</b>	<b>388 984</b>	<b>413 477</b>	<b>425 713</b>	<b>438 331</b>	<b>454 127</b>	<b>472 560</b>	<b>496 897</b>	<b>PIB aux prix d'acquisition (approche de la production)</b>
GROSS DOMESTIC PRODUCT BY KIND OF ECONOMIC ACTIVITY AT CONSTANT PRICES ANNUAL GROWTH RATES (%)					PRODUIT INTERIEUR BRUT PAR BRANCHE D'ACTIVITE ECONOMIQUE AUX PRIX CONSTANTS TAUX DE CROISSANCE ANNUEL (%)					
Agriculture, hunting, forestry and Fishing	2.7	2.1	- 1.5	5.3	- 1.1	- 0.5	0.1	1.8	1.4	Agriculture, sylviculture et pêche
Mining and quarrying	8.0	8.0	- 5.0	- 15.7	2.7	0.5	2.0	1.5	1.8	Industries extractives
of which Extraction of crude petroleum and natural gas and service activities incidental to oil and gas extraction	...	...	...	...	...	...	...	...	...	Dont Extraction de pétrole brut et de gaz naturel et activités annexes à l'extraction de pétrole et de gaz
Manufacturing	13.0	6.2	0.9	8.7	- 5.2	3.1	5.7	5.2	2.6	Activités de fabrication
Electricity, gas & water	46.3	- 12.3	1.9	- 3.9	- 7.3	- 33.4	4.0	10.0	3.0	Production et distribution d'électricité, de gaz et d'eau
Construction	7.5	1.0	8.5	10.0	2.5	1.3	0.5	4.0	4.3	Construction
<b>Wholesale &amp; retail trade, restaurants, hotels</b>	<b>2.4</b>	<b>3.5</b>	<b>5.9</b>	<b>4.2</b>	<b>1.4</b>	<b>0.2</b>	<b>1.1</b>	<b>1.4</b>	<b>2.4</b>	<b>Commerce de gros et de détail, restaurants et hôtels</b>
Wholesale and retail trade; repair of motor vehicles and motorcycles	1.7	3.5	5.3	4.1	0.4	- 0.4	1.3	1.7	2.8	Commerce de gros et de détail; réparations de véhicules automobiles et de motocycles
Accommodation and food service activities	8.5	3.3	10.1	4.9	8.5	4.6	-	-	-	Activités d'hébergement et de restauration
<b>Transport and communications</b>	<b>16.9</b>	<b>29.3</b>	<b>12.2</b>	<b>10.2</b>	<b>5.5</b>	<b>2.0</b>	<b>3.1</b>	<b>4.3</b>	<b>3.9</b>	<b>Transport(s) et communications</b>
Transportation and storage	13.3	25.7	2.4	10.8	0.6	0.3	3.8	5.0	3.5	Transport et entreposage
Information and communication	18.9	31.2	17.0	9.9	7.6	2.7	2.8	4.0	4.0	Information et communication
<b>Finance, insurance, real estate, etc.</b>	<b>2.1</b>	<b>3.1</b>	<b>5.2</b>	<b>3.0</b>	<b>3.4</b>	<b>6.3</b>	<b>4.2</b>	<b>2.5</b>	<b>4.2</b>	<b>Banques, assurances, affaires immobilières et autres services</b>
Financial and insurance activities	- 0.9	6.7	24.1	1.4	8.1	29.1	8.0	-	5.0	Activités financières et d'assurances
Real estate, renting and business activities	2.4	2.7	3.0	3.2	2.7	3.0	3.5	3.0	4.0	Immobilier, locations et activités de services aux entreprises
Public administration and defence; compulsory social security	- 9.6	2.9	1.9	- 1.4	8.4	4.7	0.1	- 1.2	7.1	Administration publique et défense; sécurité sociale obligatoire
Education	...	...	...	...	...	...	...	...	...	Education
Human health and social work activities	...	...	...	...	...	...	...	...	...	Santé et activités d'action sociale
Arts, entertainment, recreation and Other service activities	...	...	...	...	...	...	...	...	...	Arts, spectacles, loisirs et autres activités des services

Financial Intermediation Services Indirectly Measured (FISIM)	8.9	4.7	35.9	1.1	-44.8	7.0	3.0	2.0	3.0	Service d'Intermédiation Financière Indirectement Mesuré (SIFIM)
Gross Value Added (GVA) at basic price	3.1	4.6	2.8	4.5	2.0	1.8	1.9	2.2	3.2	Produit Intérieur Brut aux prix de base
Plus: Indirect Taxes / taxes on products, less subsidies	15.3	-3.2	9.6	4.5	3.6	-9.2	8.9	7.1	4.8	Plus taxes indirectes/impôts sur les produits, moins les subventions
<b>EXPENDITURE ON GROSS DOMESTIC PRODUCT AT CONSTANT PURCHASERS' VALUES ANNUAL GROWTH RATES (%)</b>										
	2010	2011	2012	2013	2014	2015	2016	2017	2018	
Final consumption expenditure, government	0.6	3.0	1.3	-1.6	9.5	1.2	0.1	-1.2	7.1	Dépense de consommation finale des administrations publiques
Final consumption expenditure, households	1.9	4.6	4.3	3.4	1.5	0.7	0.8	3.4	3.0	Dépense de consommation finale des ménages
Final consumption expenditure, Non-profit institutions serving households (NPISH)										Dépense de consommation finale des institutions sans but lucratif au service des ménages (ISBLM)
Gross fixed capital formation										Formation brute de capital fixe
Change in inventories	4.5	9.9	21.6	4.1	0.3	3.2	3.3	5.9	0.6	Variation des stocks
Exports of goods and services (FOB)	14.7	4.0	-1.6	10.8	7.0	4.5	9.8	8.4	-4.7	Exportations des Biens et services (FAB)
Less: Imports of goods and services (CIF)	-3.0	5.9	15.7	3.1	5.4	1.0	-1.0	8.3	-1.4	Importations des Biens et services (CAF)
<b>Expenditure on GDP</b>	<b>3.8</b>	<b>4.1</b>	<b>3.2</b>	<b>4.5</b>	<b>2.1</b>	<b>1.1</b>	<b>2.3</b>	<b>2.5</b>	<b>3.3</b>	<b>Produit Intérieur Brut aux prix demarché</b>
<b>GDP by economic activity</b>	<b>3.8</b>	<b>4.1</b>	<b>3.2</b>	<b>4.5</b>	<b>2.1</b>	<b>1.1</b>	<b>2.3</b>	<b>2.5</b>	<b>3.3</b>	<b>PIB aux prix d'acquisition (approche de la production)</b>
<b>III INFLATION</b>										
	2010	2011	2012	2013	2014	2015	2016	2017	2018	
<b>Annual growth rates (%)</b>										<b>Taux de croissance annuel (%)</b>
All item	3.8	1.8	6.3	1.6	2.7	3.5	-2.0	...	...	Ensemble
of which:										dont:
Food and non-alcoholic beverages	3.1	2.0	7.9	2.0	3.8	6.3	-1.3	...	...	Alimentation et boissons non alcoolisées
Alcoholic beverages, tobacco and narcotics	...	...	...	...	...	1.4	7.4	...	...	Boissons alcoolisées et tabacs
Clothing and footwear	21.6	0.6	2.2	1.6	1.2	-1.6	3.6	...	...	Habillement et chaussures
Housing, water, electricity, gas and other fuels	2.3	2.1	3.7	-0.1	0.8	0.8	-5.0	...	...	Logement, eau, électricité, gaz et autres combustibles
Furnishings, household equipment and routine household maintenance	10.4	1.6	2.5	1.4	0.3	1.8	4.5	...	...	Meubles, articles de ménage et entretien courant
Health	0.7	-0.5	4.1	6.6	4.7	0.1	9.6	...	...	Santé
Transport	14.8	-11.6	6.1	-1.1	-1.6	-0.4	-15.0	...	...	Transport
Communication	...	...	...	...	0.0	-2.3	-3.0	...	...	Communication
Recreation and culture	-3.2	-0.1	0.3	1.0	1.0	1.4	-8.7	...	...	Loisirs et culture
Education	0.1	1.8	0.4	0.4	0.0	1.1	0.1	...	...	Enseignement
Restaurants and hotels	13.7	-5.7	9.9	5.4	1.1	-0.3	-1.9	...	...	Restaurants et hôtels
Miscellaneous goods and services	20.5	17.2	7.2	5.3	1.6	-2.5	4.5	...	...	Biens et Services divers
<b>IV AGRICULTURAL PRODUCTION - PRODUCTION AGRICOLE</b>										
	2010	2011	2012	2013	2014	2015	2016	2017	2018	
<b>TONNES (THOUSAND)</b>										<b>Tonnes (milliers)</b>
Coconuts	92	95	100	100	100	101	101	102	...	Noix de coco
Cassava	64	63	61	62	62	66	66	66	...	Manioc
Rice, paddy	24	27	27	29	30	31	33	34	...	Riz paddy
Bananas	58	53	47	48	47	45	36	24	...	Banane
Taro (cocoyam)	10	10	10	11	11	11	11	11	...	Macabo/Taro
<b>V MINING PRODUCTION - PRODUCTION MINIERE</b>										
	2010	2011	2012	2013	2014	2015	2016	2017	2018	
	...	...	...	...	...	...	...	...	...	
	...	...	...	...	...	...	...	...	...	
	...	...	...	...	...	...	...	...	...	
<b>VI ENERGY - ENERGIE</b>										
	2010	2011	2012	2013	2014	2015	2016	2017	2018	
Total electricity generation (GWh)	37	60	62	66	65	68	70	74	77	Production électrique totale (GWh)
of which										dont
Production of electricity from fossil fuels (GWh)	32	55	57	60	60	62	65	68	71	Production d'électricité à partir de combustibles fossiles (GWh)
Production of hydro electricity (GWh)	5	5	5	5	5	5	5	6	6	Production d'électricité d'origine hydraulique (GWh)
Production of electricity from solar, wind, tide, wave and other sources (GWh)	-	0	0	0	0	0	0	0	0	Production d'électricité d'origine solaire, éolienne, marée motrice et autres (GWh)
<b>VII TOURISM AND INFRASTRUCTURE - TOURISME ET INFRASTRUCTURE</b>										
	2010	2011	2012	2013	2014	2015	2016	2017	2018	
<b>VII-1 Tourism</b>										<b>VII-1 Tourisme</b>
International tourist arrivals (thousands)	15	19	21	22	22	24	26	27	...	Arrivées de touristes internationaux (milliers)
Rooms in hotels and similar establishments (thousands)	0.5	0.5	0.5	0.5	0.5	0.5	0.5	0.7	...	Chambres d'hôtels et établissements assimilés (milliers)
Overnight stays (thousands)	107	131	159	153	153	159	188	...	...	Nuitées (milliers)
Tourism receipts (US\$ thousand)	35 200	42 200	39 300	...	...	...	...	...	...	Recettes touristiques (milliers de \$ EU)
Total contribution to GDP (%)	12.0	12.4	12.0	10.6	9.8	9.1	8.8	13.4	...	Contribution totale au PIB (%)
Total contribution to Employment (%)	9.7	10.3	9.8	8.5	8.7	8.9	8.7	8.8	8.7	Contribution totale à l'emploi (%)
<b>VII-2 Infrastructure</b>										<b>VII-2 Infrastructure</b>
Paved road (% of total)	10	8	...	...	...	...	...	...	...	Routes asphaltées (% du total)
Total network (Railways-km)	977	977	977	977	976	...	...	...	...	Réseau total voies ferrées-Km
Main telephone lines (per 100 inhabitants)	2.70	3.26	3.50	3.69	5.20	4.60	4.48	3.68	...	Lignes téléphoniques fixes (pour 100 habitants)
Mobile cellular subscribers (per 100 inhabitants)	43.25	51.10	62.18	72.34	76.61	79.53	79.86	83.71	...	Abonnés aux téléphones mobiles (pour 100 habitants)
Internet users per 100 inhabitants	4.30	5.00	7.50	10.00	16.21	20.68	23.20	23.20	...	Utilisateurs Internet par 100 Habitants
Fixed (wired)-broadband subscriptions per 100 inhabitants	0.03	0.05	0.07	0.08	0.07	0.07	0.20	0.18	...	Abonnements à l'Internet fixe (filaire) à large bande pour 100 habitants, par débit

VIII EXTERNAL TRADE - COMMERCE EXTERIEUR

	2010	2011	2012	2013	2014	2015	2016	2017	2018	
<b>US\$ (MILLIONS)</b>										<b>\$ E.U (MILLIONS)</b>
<b>EXPORTS, FOB</b>										<b>EXPORTATIONS, F&amp;B</b>
Exports - Total	29	25	19	19	29	16	34	...	...	Exportations - Total
Exports to Africa	5	3	1	2	9	4	8	...	...	Exportations vers l'Afrique
<b>Main products</b>										<b>Principaux produits</b>
Cloves (whole fruit, cloves and stems)	17	18	15	9	14	7	19	...	...	Girofles (antofles, clous et griffes).
Essential oils, whether or not terpeneless	5	2	2	2	3	3	3	...	...	Huiles essentielles (déterpénées ou non)
Vanilla	2	1	1	4	2	2	5	...	...	Vanille.
Men"s or boys" overcoats, car coats, capes, cloaks, anoraks	-	-	-	-	-	-	4	...	...	Manteaux, cabans, capes, blousons et articles similaires, pour hommes ou garçonnets
Motor cars and other motor vehicles principally designed for the transport of persons	0	2	0	0	0	0	0	...	...	Voitures de tourisme et autres véhicules automobiles principalement conçus pour le transport de personnes
<b>Main destinations</b>										<b>Principales destinations</b>
France	6	4	3	5	4	3	4	...	...	France
Singapore	7	9	5	2	2	1	1	...	...	Singapour
India	2	1	2	1	3	3	8	...	...	Inde
Madagascar	3	3	0	1	8	1	1	...	...	Madagascar
Netherlands	1.9	2.5	1.3	1.8	1.7	1.3	1.1	...	...	Pays Bas
<b>IMPORTS, CIF</b>										<b>IMPORTATIONS, CAF</b>
Imports - Total	363	216	208	217	227	196	194	...	...	Importations - Total (millions)
Imports from Africa	46	20	25	34	30	19	20	...	...	Importations en provenance de l'Afrique
<b>Main products</b>										<b>Principaux produits</b>
Rice	39	34	30	29	33	30	44	...	...	Riz
Motor cars and other motor vehicles principally designed for the transport of persons,	41	17	14	21	28	23	14	...	...	Voitures de tourisme et autres véhicules automobiles principalement conçus pour le transport de personnes
Cement, incl. cement clinkers, whether or not coloured	31	19	17	17	18	16	12	...	...	Ciments hydrauliques (y compris les ciments non pulvérisés dits «clinkers»), même colorés.
Meat and edible, ducks, geese, turkeys and guinea fowls, fresh, chilled or frozen	20	12	10	9	13	12	12	...	...	Viandes et abats comestibles, frais, réfrigérés ou congelés
Bars and rods, of iron or non-alloy steel	12	7	8	9	7	7	7	...	...	Barres en fer ou en aciers non alliés, simplement forgées
<b>Main origin</b>										<b>Principales provenances</b>
United Arab Emirates	104	68	47	47	54	40	35	...	...	Émirats arabes unis
France	70	44	48	44	44	47	39	...	...	France
Pakistan	43	29	25	29	35	35	31	...	...	Pakistan
China	28	10	16	17	15	13	17	...	...	Chine
India	7	4	10	12	9	6	24	...	...	Inde

**IX FINANCIAL AND MONETARY STATISTICS - FINANCES ET STATISTIQUES MONÉTAIRES**

	2010	2011	2012	2013	2014	2015	2016	2017	2018	
<b>IX-1 MONETARY STATISTICS</b>										<b>IX-1 STATISTIQUES MONÉTAIRES</b>
<i>COMOROS FRANC (MILLIONS)</i>										<i>FRANC COMORIEN (MILLIONS)</i>
Money supply (M1)	68 747	75 327	87 373	89 862	97 139	113 759	125 431	132 325	140 668	Masse monétaire (M1)
Quasi-money	26 097	26 506	30 871	32 985	34 886	37 380	41 180	41 776	45 419	Quasi-monnaie
of which demand deposit	...	...	...	...	...	...	...	...	...	dont Monnaie scripturale
Net foreign assets	45 974	53 860	62 709	56 567	57 566	79 363	69 000	76 198	78 477	Avoirs extérieurs nets
Domestic credit	43 704	45 845	49 366	59 694	67 525	64 417	85 809	85 522	89 440	Crédit intérieur
of which claims on private sector	35 304	38 431	47 062	52 946	58 020	67 773	72 669	77 229	77 426	dont créances sur le secteur privé
of which claims on government sector, net	5 743	6 016	1 604	5 511	8 457	-4 264	10 241	5 946	9 753	dont créances nettes sur le gouvernement
International reserves (millions US\$)	145	169	190	168	171	201	159	208	199	Réserves internationales (millions \$EU)
Average exchange rate (National currency per US\$)	371.46	353.90	382.90	370.53	370.81	443.59	444.76	436.57	418.59	Taux de change (moyen) (monnaie nationale par \$ EU)
<b>IX-2 PUBLIC FINANCE</b>										<b>IX-2 FINANCES PUBLIQUES</b>
<i>COMOROS FRANC (MILLIONS)</i>										<i>FRANC COMORIEN (MILLIONS)</i>
Total Revenues and Grants	58 869	50 907	65 356	104 672	60 450	82 549	63 841	86 429	...	Recettes totales et dons
Direct taxes (on income, profits)	4 886	6 413	6 402	7 839	7 265	7 629	7 470	8 012	...	Taxes directes
Domestic Indirect Taxes Revenues	6 569	5 526	10 733	16 039	16 902	17 409	22 966	22 549	...	Taxes Indirectes
Trade taxes	10 935	11 108	9 250	5 334	5 226	3 647	4 365	5 463	...	Taxes sur le commerce extérieur
Other taxes	58	472	465	324	548	257	564	296	...	Autres taxes
Other revenues	6 426	11 273	17 287	8 180	6 812	14 147	4 194	4 672	...	Autres recettes
Grants	29 994	16 114	21 219	66 956	23 698	39 460	24 283	45 436	...	Dons
Total Expenditures and Net Lending	44 703	47 793	57 803	61 305	61 789	71 396	83 725	84 365	...	Dépenses totales et prêts nets
Current expenditure	28 244	30 945	36 527	30 417	36 226	38 219	41 369	42 535	...	Dépenses courantes
Wages and Salaries	18 500	18 409	18 278	18 582	21 423	23 713	24 640	26 366	...	Rémunérations et salaires
Other purchases of goods & services	7 553	7 662	8 932	9 047	11 808	12 099	13 079	13 556	...	Achat de biens et services
Other current expenditure	2 191	4 874	9 317	2 787	2 995	2 408	3 651	2 612	...	Autres dépenses courantes
Current transfers	3 835	3 889	4 394	5 227	5 087	6 896	8 080	8 264	...	Transferts courants
Interest payments	1 036	952	977	457	201	350	212	660	...	Intérêts
Capital expenditure	11 588	11 708	15 444	23 904	20 275	22 029	27 948	32 697	...	Dépenses d'équipement
Net Lending	-	300	461	1 300	-	3 902	6 115	210	...	Prêts nets
Fiscal Balance	14 165	3 114	7 553	43 367	-1 339	11 153	-19 884	2 063	...	Solde global y compris les dons
<b>IX-3 BALANCE OF PAYMENTS</b>										<b>IX-3 BALANCE DES PAIEMENTS</b>
<i>COMOROS FRANC (MILLIONS)</i>										<i>FRANC COMORIEN (MILLIONS)</i>
	2010	2011	2012	2013	2014	2015	2016	2017	2018	
Trade balance	-57 488	-60 438	-75 941	-76 743	-79 536	-74 647	-68 167	-74 326	...	Balance commerciale
Services Balance	-9 731	-11 049	-12 383	-10 066	1 716	-860	-2 900	-3 015	...	Balance des services
Net primary income	-316	-277	-597	81	1 669	2 222	2 453	2 185	...	Revenus primaires nets
Compensation of employees	-395	-152	-484	143	868	901	1 688	...	...	Rémunération des salariés
Investment income	-316	-277	-597	81	558	1 067	765	...	...	Revenus des investissements
Net secondary income	58 311	55 527	75 480	66 259	60 057	72 186	49 038	63 783	...	Revenus secondaires nets
Net official transfers	26 344	21 418	39 244	17 963	8 566	27 462	4 015	...	...	Transferts officiels nets
Workers' remittances	...	...	...	...	...	...	...	...	...	Envois de fonds des travailleurs
Other private transfers	31 967	34 109	36 236	48 296	51 491	44 724	44 072	...	...	Autres transferts privés
Current account balance	-9 224	-16 238	-13 440	-20 469	-16 093	-1 099	-19 576	-11 374	...	Solde du compte courant
Capital and financial account	13 328	15 267	15 570	22 381	14 456	-119	21 554	10 965	...	Comptes de capital et financier
Capital account	26 445	20 974	19 256	63 578	17 845	7 463	8 370	20 963	...	Compte de capital
Financial account	-13 117	-5 705	-3 689	-41 197	-3 399	-13 890	13 184	-9 998	...	Compte financier
Errors and omissions	-4 104	971	-2 129	-1 912	1 638	1 217	-1 978	408	...	Erreurs et omissions
Overall balance	...	...	...	...	...	...	...	...	...	Balance générale



**X DEBT AND FINANCIAL FLOWS - DETTE ET FLUX FINANCIERS**

	2010	2011	2012	2013	2014	2015	2016	2017	2018	
<b>X-1 DEBT</b>										<b>X-1 DETTE EXTÉRIEURE</b>
<i>US \$ (MILLIONS)</i>										<i>\$ E.U (MILLIONS)</i>
Total external debt	266	274	243	122	131	134	162	196	198	Dettes extérieures totales
Private	-	-	-	-	-	-	-	...	...	Privée
Public	266	274	247	123	133	141	174	...	...	Publique
Total external debt service	10	10	9	2	2	2	3	3	11	Service de la dette extérieure
Present value of external debt	200	209	80	...	...	...	66	...	...	Valeur actuelle de la dette extérieure
Total government domestic debt, National currency (millions)	...	...	...	...	...	...	...	...	...	Dettes publiques intérieures
<b>X-2 FINANCIAL FLOWS</b>										<b>X-2 FLUX FINANCIERS</b>
<i>US \$ (MILLIONS)</i>										<i>\$ E.U (MILLIONS)</i>
Net Foreign Direct Investment Inflows	8	23	10	4	5	5	8	9	...	Investissements étrangers directs (flux nets entrants)
<b>Main origin of FDI inflows</b>										<b>Principales origines de l'IDE entrant:</b>
United States	...	...	...	...	...	...	...	...	...	États-Unis
Luxembourg	...	...	...	...	...	...	...	...	...	Luxembourg
Norway	...	...	...	...	...	...	...	...	...	Norvège
Turkey	...	...	...	...	...	...	...	...	...	Turquie
Slovenia	...	...	...	...	...	...	...	...	...	Slovénie
African countries	...	...	...	...	...	...	...	...	...	Pays africains
Net Total Official Development assistance	70	55	102	81	75	66	54	67	...	Aide publique au développement (nette totale)
<b>Main origin of net ODA</b>										<b>Principales origines de l'APD nette</b>
France	20.9	21.8	23.8	35.6	26.2	19.5	19.1	20.7	...	France
IDA	4.9	2.6	2.5	7.4	9.5	7.7	5.6	16.2	...	IDA
United Arab Emirates	16.1	0.5	7.9	...	...	...	...	...	...	Émirats Arabes Unis
UNDP	1.5	0.7	0.8	0.9	1.4	1.2	1.2	2.1	...	PNUD
IMF (Concessional Trust Funds)	2.4	2.5	4.8	4.7	...	-0.4	-1.8	-2.0	...	FMI (Fonds fiduciaires concessionnels)

**SOURCES AND NOTES - SOURCES ET NOTES**

External trade - Total exports, fob: AUC

External trade - Total import, cif: AUC

ODA: OECD

Monetary statistics: IMF

National Accounts: 2018:Projection

National Accounts: The accounts are calculated using the new base year 2007

Poverty: World Bank

Commerce extérieur - Exportation, fab: CUA

Commerce extérieur - Importations, caf: CUA

APD: OCDE

Statistiques monétaires: FMI

Comptes nationaux: 2018:Projection

Comptes Nationaux : Les comptes sont calculés selon la nouvelle année de base 2007

Pauvreté: Banque mondiale

AREA (km2)	342 000		SUPERFICIE (KM2)
CAPITAL CITY	Brazzaville	Brazzaville	CAPITALE
CURRENCY	CFA Franc	Franc CFA	MONNAIE

I SOCIAL AND DEMOGRAPHIC INDICATORS — INDICATEURS DEMOGRAPHIQUES ET SOCIAUX

	Year Année	Value Valeur	Charts Graphiques	
<b>Population ('000)</b>				<b>Population</b>
Both sexes	2016	4 609	<p><b>Population by age group - 2015</b> Population par groupe d'âge - 2015</p>	Les deux sexes
Male	2016	2 304		masculin
Female	2016	2 304		féminin
Average annual growth rate	2015	2.8		Taux de croissance annuel
Active Population ('000)	2015	1 717		Population active ('000)
Population by age group ('000)				Population par groupe d'âge ('000)
0-14 years	2015	1 970		0-14 ans
15-64 years	2015	2 482		15-64 ans
65+ years	2015	169		65+ ans
Econ. active pop. in agric. (as % of Total)	2015	30.9		Participation de la population active agricole (%)
Crude birth rate	2015	36.0	Taux brut de natalité	
Crude death rate	2015	8.3	Taux brut de mortalité	
Total fertility rate	2015	4.8	Indice synthétique de fécondité	
Proportion of urban population	2015	66.1	Part de la population urbaine	
Life Expectancy at Birth - Total (years)	2015	62.9	Espérance de vie à la naissance - Totale (ans)	
Dependency Ratio - Total (%)	2015	86.2	Taux de dépendance - Total (%)	
<b>Health</b>				<b>Santé</b>
Percentage of children under-five and underweight	2012	11.8	<p><b>Percentage of children provided vaccines - 2014</b> Pourcentage d'enfants vaccinés - 2014</p>	% d'enfants de moins de cinq ans avec insuffisance pondérale
Prevalence of undernourishment	2015	30.5		Prévalence de la malnutrition
Under five mortality rate (both sexes, per 1000)	2015	45.0		Taux de mortalité de moins de 5 ans (les deux sexes, pour 1000)
Infant mortality rate (both sexes) per 1000	2015	33.2		Taux de mortalité infantile (les deux sexes) par 1000
Percentage of children provided the vaccines :				Pourcentage d'enfants vaccinés :
BCG	2014	95.0		BCG
DPT3	2014	90.0		DTC3
Polio	2011	90.0		polio
Measles	2014	80.0		rougeole
Percentage of mothers provided at least one antenatal care (%)	2005	85.8		Pourcentage de mères ayant au moins reçu un soin prénatal (%)
Percentage of deliveries attended by skilled health personnel	2012	93.6	% d'accouchements assistés par un personnel de santé qualifié	
Number of doctors (per 10,000 population)	2007	1.0	Nombre de médecins (pour 10.000 habitants)	
Number of nurses (per 10,000 population)	2007	8.2	Nombre d'infirmières (pour 10.000 habitants)	
Hospital beds - Total (per 10 000 population)	2005	16.0	Nombre de lits d'hôpitaux - Total (pour 10 000)	
Births registered (per 1 000)	2015	36.0	Naiss.s enregistrées (pour 1000)	
Deaths registered (per 1 000)	2015	8.3	Décès enregistrés (pour 1000)	
Mortality rate, neonatal ( per 1000 live births)	2015	18.0	Le taux de mortalité néonatale (pour 1000 naissances vivantes)	
Public expenditure on Health (% of budget)	2013	8.7	Dépenses publiques consacrées à la santé (% du budget)	
<b>Education</b>				<b>Éducation</b>
Enrolment in primary education (both sexes) (000)	2015	842	<p><b>Literacy rate (%) - 2011</b> Taux d'alphabétisation - 2011</p>	Scolarisation dans le primaire (000)
Female	2012	378		Féminine
Enrolment in secondary education (both sexes) (000)	2015	525		Scolarisation dans le secondaire (000)
Female	2012	157		Féminine
Enrolment in tertiary education (both sexes) (000)	2014	44.7		Scolarisation dans le tertiaire (000)
Female	2014	18.8		Féminine
Literacy rate (Both sexes)	2011	79.3		Taux d'alphabétisation (deux sexes)
Male	2011	86.4		Masculin
Female	2011	72.9		Féminin
Pupil teacher ratio	2015	38.3		Ratio élève-enseignant
Public expenditure on education (% of budget)	2010	29.0	Dépenses publiques consacrées à l'enseignement (% du budget)	
<b>Poverty</b>				<b>Pauvreté</b>
GNI Per Capita (US\$)	2014	2 710.0	<p><b>GNI per capita, PPP (current international \$)</b> RNB par habitant, (\$ PPA internationaux courants)</p>	RNB par habitant, (\$ PPA inter. courants)
Human Poverty Index (HPI-1) Value (%)	2007	38.0		Valeur de l'Indice de pauvreté (IPH-1) (%)
Population below Inter. Poverty Line ( \$1.9/day) (%)	2011	28.7		Population sous le seuil inter. de pauvreté (2\$/Jour) (%)
Share of Income Held by Richest 10%	2011	29.9		% de revenu des 10% plus riches
Share of Income Held by Poorest 10%	2011	2.2		% de revenu des 10% plus pauvres
Gini's index	2011	40.2		Indice de GINI

CONGO

II NATIONAL ACCOUNTS — COMPTES NATIONAUX										
	2010	2011	2012	2013	2014	2015	2016	2017	2018	
<b>GROSS DOMESTIC PRODUCT BY KIND OF ECONOMIC ACTIVITY AT CURRENT PRICES CFA FRANC (BILLIONS)</b>	<b>PRODUIT INTÉRIEUR BRUT PAR BRANCHE D'ACTIVITÉ ÉCONOMIQUE AUX PRIX COURANTS FRANC CFA (MILLIARDS)</b>									
Agriculture, forestry and fishing	220	248	274	314	340	377	408	451	...	Agriculture, sylviculture et pêche
Mining and quarrying	4 243	4 910	4 670	4 136	3 843	2 321	1 885	2 121	...	Industries extractives
of which Extraction of crude petroleum and natural gas and service activities incidental to oil and gas extraction	...	...	...	...	...	...	...	...	...	Dont Extraction de pétrole brut et de gaz naturel et activités annexes à l'extraction de pétrole et de gaz
Manufacturing	216	243	268	296	334	350	363	391	...	Activités de fabrication
Electricity, gas & water	35	40	44	51	56	65	71	78	...	Production et distribution d'électricité, de gaz et d'eau
Construction	178	205	231	304	381	341	203	151	...	Construction
<b>Wholesale &amp; retail trade, restaurants, hotels</b>	<b>334</b>	<b>383</b>	<b>422</b>	<b>496</b>	<b>556</b>	<b>600</b>	<b>605</b>	<b>617</b>	...	<b>Commerce de gros et de détail, restaurants et hôtels</b>
Wholesale and retail trade; repair of motor vehicles and motorcycles	...	...	...	...	...	...	...	...	...	Commerce de gros et de détail; réparations de véhicules automobiles et de motos
Accommodation and food service activities	...	...	...	...	...	...	...	...	...	Activités d'hébergement et de restauration
<b>Transport and communications</b>	<b>247</b>	<b>282</b>	<b>310</b>	<b>351</b>	<b>391</b>	<b>418</b>	<b>405</b>	<b>427</b>	...	<b>Transport(s) et communications</b>
Transportation and storage	...	...	...	...	...	...	...	...	...	Transport et entreposage
Information and communication	...	...	...	...	...	...	...	...	...	Information et communication
<b>Finance, insurance, real estate, etc.</b>	<b>284</b>	<b>318</b>	<b>341</b>	<b>380</b>	<b>455</b>	<b>512</b>	<b>506</b>	<b>524</b>	...	<b>Banques, assurances, affaires immobilières et autres services</b>
Financial and insurance activities	...	...	...	...	...	...	...	...	...	Activités financières et d'assurances
Real estate, renting and business activities	...	...	...	...	...	...	...	...	...	Immobilier, locations et activités de services aux entreprises
Public administration and defence; compulsory social security	222	235	284	314	365	412	440	493	...	Administration publique et défense; sécurité sociale obligatoire
Education	...	...	...	...	...	...	...	...	...	Education
Human health and social work activities	...	...	...	...	...	...	...	...	...	Santé et activités d'action sociale
Arts, entertainment, recreation and Other service activities	...	...	...	...	...	...	...	...	...	Arts, spectacles, loisirs et autres activités des services
Financial Intermediation Services Indirectly Measured (FISIM)	...	...	...	...	...	...	...	...	...	Service d'Intermédiation Financière Indirectement Mesuré (SIFIM)
Gross Value Added (GVA) at basic price	5 980	6 863	6 842	6 642	6 721	5 394	4 886	5 253	...	Produit Intérieur Brut aux prix de base
Plus: Indirect Taxes / taxes on products, less subsidies	103	119	130	174	183	174	148	156	...	Plus taxes indirectes/impôts sur les produits, moins les subventions
<b>EXPENDITURE ON GROSS DOMESTIC PRODUCT AT CURRENT PURCHASER'S VALUES CFA FRANC (BILLIONS)</b>	<b>EMPLOI DU PRODUIT INTÉRIEUR BRUT AUX PRIX COURANTS D'ACQUISITION FRANC CFA (MILLIARDS)</b>									
Final consumption expenditure, government	484	512	1 729	1 887	2 048	2 204	2 354	2 447	...	Dépense de consommation finale des administrations publiques
Final consumption expenditure, households	1 468	1 553	992	981	1 130	1 249	1 184	1 146	...	Dépense de consommation finale des ménages
Final consumption expenditure, Non-profit institutions serving households (NPISH)	...	...	...	...	...	...	...	...	...	Dépense de consommation finale des institutions sans but lucratif au service des ménages (ISBLM)
Gross fixed capital formation	1 805	2 406	2 827	3 647	4 386	4 536	3 414	2 935	...	Formation brute de capital fixe
Change in inventories	-	-	-	-	-	-	...	...	...	Variation des stocks
Exports of goods and services (FOB)	5 609	5 930	5 605	5 206	4 823	3 292	2 691	2 971	...	Exportations des Biens et services (FAB)
Less: Imports of goods and services (CIF)	3 283	3 419	4 182	4 894	5 482	5 713	4 519	4 014	...	Importations des Biens et services (CAF)
<b>Expenditure on GDP</b>	<b>6 083</b>	<b>6 982</b>	<b>6 972</b>	<b>6 816</b>	<b>6 904</b>	<b>5 568</b>	<b>5 034</b>	<b>5 409</b>	...	<b>Produit Intérieur Brut aux prix demarché</b>
Statistical discrepancy	...	...	...	...	...	...	...	...	...	Ecart Statistiques
<b>GDP by economic activity</b>	<b>6 083</b>	<b>6 982</b>	<b>6 972</b>	<b>6 816</b>	<b>6 904</b>	<b>5 568</b>	<b>5 034</b>	<b>5 409</b>	...	<b>PIB aux prix d'acquisition (approche de la production)</b>
<b>GROSS DOMESTIC PRODUCT BY KIND OF ECONOMIC ACTIVITY AT CONSTANT PRICES ANNUAL GROWTH RATES (%)</b>	<b>PRODUIT INTÉRIEUR BRUT PAR BRANCHE D'ACTIVITÉ ÉCONOMIQUE AUX PRIX CONSTANTS TAUX DE CROISSANCE ANNUEL (%)</b>									
Agriculture, hunting, forestry and Fishing	6.2	7.1	7.3	5.2	4.8	6.6	4.8	5.0	...	Agriculture, sylviculture et pêche
Mining and quarrying	13.7	-4.8	-9.6	-10.1	3.9	-5.4	-0.5	4.5	...	Industries extractives
of which Extraction of crude petroleum and natural gas and service activities incidental to oil and gas extraction	...	...	...	...	...	...	...	...	...	Dont Extraction de pétrole brut et de gaz naturel et activités annexes à l'extraction de pétrole et de gaz
Manufacturing	5.9	8.6	8.6	9.0	8.9	2.1	3.7	4.5	...	Activités de fabrication
Electricity, gas & water	5.5	7.4	7.5	6.1	15.4	16.8	9.6	6.5	...	Production et distribution d'électricité, de gaz et d'eau
Construction	8.8	10.5	10.5	18.4	19.3	-12.3	-43.5	-27.4	...	Construction
<b>Wholesale &amp; retail trade, restaurants, hotels</b>	<b>7.4</b>	<b>9.2</b>	<b>9.5</b>	<b>13.2</b>	<b>8.9</b>	<b>5.2</b>	<b>-1.5</b>	<b>-2.5</b>	...	<b>Commerce de gros et de détail, restaurants et hôtels</b>
Wholesale and retail trade; repair of motor vehicles and motorcycles	...	...	...	...	...	...	...	...	...	Commerce de gros et de détail; réparations de véhicules automobiles et de motos
Accommodation and food service activities	...	...	...	...	...	...	...	...	...	Activités d'hébergement et de restauration
<b>Transport and communications</b>	<b>6.9</b>	<b>9.2</b>	<b>9.1</b>	<b>12.2</b>	<b>9.4</b>	<b>3.3</b>	<b>-4.5</b>	<b>2.6</b>	...	<b>Transport(s) et communications</b>
Transportation and storage	...	...	...	...	...	...	...	...	...	Transport et entreposage
Information and communication	...	...	...	...	...	...	...	...	...	Information et communication
<b>Finance, insurance, real estate, etc.</b>	<b>4.9</b>	<b>6.7</b>	<b>6.0</b>	<b>7.1</b>	<b>12.1</b>	<b>7.3</b>	<b>-4.7</b>	<b>1.0</b>	...	<b>Banques, assurances, affaires immobilières et autres services</b>
Financial and insurance activities	...	...	...	...	...	...	...	...	...	Activités financières et d'assurances
Real estate, renting and business activities	...	...	...	...	...	...	...	...	...	Immobilier, locations et activités de services aux entreprises
Public administration and defence; compulsory social security	3.2	3.2	17.7	7.9	4.5	3.2	0.5	2.1	...	Administration publique et défense; sécurité sociale obligatoire
Education	...	...	...	...	...	...	...	...	...	Education
Human health and social work activities	...	...	...	...	...	...	...	...	...	Santé et activités d'action sociale
Arts, entertainment, recreation and Other service activities	...	...	...	...	...	...	...	...	...	Arts, spectacles, loisirs et autres activités des services

Financial Intermediation Services Indirectly Measured (FISIM)	...	...	...	...	...	...	...	...	...	Service d'Intermédiation Financière Indirectement Mesuré (SIFIM)
Gross Value Added (GVA) at basic price	8.5	3.3	3.7	4.2	7.4	2.0	-1.2	2.2	...	Produit Intérieur Brut aux prix de base
Plus: Indirect Taxes / taxes on products, less subsidies	16.0	6.6	8.1	25.0	2.6	2.2	-16.8	2.0	...	Plus taxes indirectes/impôts sur les produits, moins les subventions
<b>EXPENDITURE ON GROSS DOMESTIC PRODUCT AT CONSTANT PURCHASERS' VALUES ANNUAL GROWTH RATES (%)</b>										
<b>EMPLOIS DU PRODUIT INTÉRIEUR BRUT AUX PRIX CONSTANTS D'ACQUISITION TAUX DE CROISSANCE ANNUEL (%)</b>										
	2010	2011	2012	2013	2014	2015	2016	2017	2018	
Final consumption expenditure, government	3.2	3.2	50.5	-4.4	0.6	-2.1	-7.2	-5.5	...	Dépense de consommation finale des administrations publiques
Final consumption expenditure, households	6.3	9.9	6.9	4.2	3.1	4.5	1.0	-0.5	...	Dépense de consommation finale des ménages
Final consumption expenditure, Non-profit institutions serving households (NPISH)										Dépense de consommation finale des institutions sans but lucratif au service des ménages (ISBLM)
Gross fixed capital formation										Formation brute de capital fixe
Change in inventories	34.1	13.3	14.5	24.4	10.4	0.3	-25.8	-14.0	...	Variation des stocks
Exports of goods and services (FOB)	7.1	-5.9	-3.4	7.9	1.3	-0.4	-4.4	7.7	...	Exportations des Biens et services (FAB)
Less: Imports of goods and services (CIF)	17.0	10.3	26.3	16.3	2.5	-0.1	-22.8	-13.5	...	Importations des Biens et services (CAF)
<b>Expenditure on GDP</b>	<b>8.7</b>	<b>3.4</b>	<b>3.8</b>	<b>4.9</b>	<b>7.2</b>	<b>2.0</b>	<b>-1.9</b>	<b>2.2</b>	<b>...</b>	<b>Produit Intérieur Brut aux prix demarché</b>
<b>GDP by economic activity</b>	<b>8.7</b>	<b>3.4</b>	<b>3.8</b>	<b>4.9</b>	<b>7.2</b>	<b>2.0</b>	<b>-1.9</b>	<b>2.2</b>	<b>...</b>	<b>PIB aux prix d'acquisition (approche de la production)</b>
<b>III INFLATION</b>										
	2010	2011	2012	2013	2014	2015	2016	2017	2018	
<b>Annual growth rates (%)</b>										
<b>Taux de croissance annuel (%)</b>										
All item	0.4	1.8	5.0	4.6	0.9	3.2	3.2	0.5	1.0	Ensemble
of which:										dont:
Food and non-alcoholic beverages	-0.4	2.7	8.6	5.7	-2.3	2.9	0.5	-1.2	0.2	Alimentation et boissons non alcoolisées
Alcoholic beverages, tobacco and narcotics	0.3	0.6	4.4	4.2	-1.4	0.7	6.0	1.3	2.3	Boissons alcoolisées et tabacs
Clothing and footwear	6.2	-2.0	2.5	2.1	3.4	-0.1	3.2	-2.0	13.8	Habillement et chaussures
Housing, water, electricity, gas and other fuels	5.1	4.7	0.8	5.0	6.2	2.8	7.2	-0.9	-10.2	Logement, eau, électricité, gaz et autres combustibles
Furnishings, household equipment and routine household maintenance	-1.4	0.7	5.5	3.0	5.0	1.5	7.0	0.9	1.9	Meubles, articles de ménage et entretien courant
Health	0.2	3.2	-0.4	2.4	12.6	3.4	10.2	16.4	3.1	Santé
Transport	-0.5	-0.3	0.8	0.9	-0.9	3.9	7.4	2.6	5.1	Transport
Communication	2.9	-6.9	-8.6	12.7	15.1	4.2	0.7	4.1	8.6	Communication
Recreation and culture	0.5	-1.2	-0.3	0.4	-1.3	3.1	8.4	1.9	7.7	Loisirs et culture
Education	-14.0	-0.8	-8.9	0.3	17.7	8.8	10.0	3.1	11.5	Enseignement
Restaurants and hotels	0.5	4.8	2.6	6.9	3.0	-0.1	9.1	2.6	0.9	Restaurants et hôtels
Miscellaneous goods and services	2.5	-3.7	4.5	2.0	2.4	0.9	10.8	2.2	0.6	Biens et Services divers
<b>IV AGRICULTURAL PRODUCTION - PRODUCTION AGRICOLE</b>										
	2010	2011	2012	2013	2014	2015	2016	2017	2018	
<b>Tonnes (thousand)</b>										
Cassava	1 149	1 172	1 287	1 328	1 367	1 406	1 445	1 484	...	Manioc
Sugar cane	623	639	641	653	666	678	690	702	...	Canne à sucre
Oil palm fruit	141	142	144	144	144	147	147	148	...	Huile de palme
Plantains and others	81	82	86	85	85	85	88	90	...	Bananes plantains et autres
Bananas	83	83	82	83	83	83	84	84	...	Banane
<b>V MINING PRODUCTION - PRODUCTION MINIERE</b>										
	2010	2011	2012	2013	2014	2015	2016	2017	2018	
Crude petroleum, metric tons (thousands)	112 000.0	113 000.0	104 000.0	12 762.2	13 579.0	13 119.6	12 149.7	...	...	Pétrole brut, tonnes métriques (milliers)
Natural gas (terajoules)	1 300.0	1 400.0	1 400.0	8 495.9	9 071.9	9 311.5	9 500.0	...	...	Gaz naturel (térajoules)
Gold ores and concentrates (Kilograms)	150.0	150.0	150.0	150.0	150.0	150.0	150.0	...	...	Minerais d'or et concentrés (Kilogrammes)
<b>VI ENERGY - ENERGIE</b>										
	2010	2011	2012	2013	2014	2015	2016	2017	2018	
Total electricity generation (GWh)	781	1 293	1 349	1 514	1 740	1 731	1 753	1 829	1 916	Production électrique totale (GWh)
of which										dont
Production of electricity from fossil fuels (GWh)	355	502	522	543	788	806	794	817	843	Production d'électricité à partir de combustibles fossiles (GWh)
Production of hydro electricity (GWh)	426	791	827	971	952	925	959	1 012	1 073	Production d'électricité d'origine hydraulique (GWh)
Production of electricity from solar, wind, tide, wave and other sources (GWh)	-	-	-	-	-	-	-	-	-	Production d'électricité d'origine solaire, éolienne, marée motrice et autres (GWh)
<b>VII TOURISM AND INFRASTRUCTURE - TOURISME ET INFRASTRUCTURE</b>										
	2010	2011	2012	2013	2014	2015	2016	2017	2018	
<b>VII-1 Tourism</b>										
International tourist arrivals (thousands)	194	218	256	343	227	264	163	166	...	Arrivées de touristes internationaux (milliers)
Rooms in hotels and similar establishments (thousands)	...	...	12.4	14.6	15.6	18.6	15.6	11.8	...	Chambres d'hôtels et établissements assimilés (milliers)
Overnight stays (thousands)	219	365	553	594	799	1 289	724	642	...	Nuitées (milliers)
Tourism receipts (US\$ thousand)	39 000	47 000	68 000	52 400	56 900	46 900	42 900	...	...	Recettes touristiques (milliers de \$ EU)
Total contribution to GDP (%)	2.7	2.5	3.0	3.5	3.9	3.9	3.9	4.0	...	Contribution totale au PIB (%)
Total contribution to Employment (%)	2.2	2.8	3.2	3.6	3.7	5.5	5.1	5.1	4.8	Contribution totale à l'emploi (%)
<b>VII-2 Infrastructure</b>										
Paved road (% of total)	...	...	...	...	...	...	...	...	...	Routes asphaltées (% du total)
Total network (Railways-km)	...	...	...	...	...	...	...	...	...	Réseau total voies ferrées-Km
Main telephone lines (per 100 inhabitants)	0.31	0.31	0.32	0.33	0.33	0.34	0.33	0.32	...	Lignes téléphoniques fixes (pour 100 habitants)
Mobile cellular subscribers (per 100 inhabitants)	84.77	86.08	92.44	98.07	101.21	104.41	105.82	96.11	...	Abonnés aux téléphones mobiles (pour 100 habitants)
Internet users per 100 inhabitants	5.00	5.60	6.11	6.60	7.11	7.62	8.12	8.65	...	Utilisateurs Internet par 100 Habitants
Fixed (wired)-broadband subscriptions per 100 inhabitants	0.01	0.03	0.03	0.01	0.01	..	..	..	...	Abonnements à l'Internet fixe (filaire) à large bande pour 100 habitants, par débit

VIII EXTERNAL TRADE - COMMERCE EXTERIEUR

	2010	2011	2012	2013	2014	2015	2016	2017	2018	
<b>US\$ (MILLIONS)</b>										<b>\$ E.U (MILLIONS)</b>
<b>EXPORTS, FOB</b>										<b>EXPORTATIONS, F&amp;B</b>
Exports - Total	12 672	14 678	11 671	11 625	8 691	659	7 923	7 681	...	Exportations - Total
Exports to Africa	3 125	2 310	1 395	1 857	2 863	175	2 637	1 821	...	Exportations vers l'Afrique
<b>Main products</b>										<b>Principaux produits</b>
Petroleum oils and oils obtained from bituminous minerals, crude	8 310	11 226	9 851	8 825	3 965	245	1 529	3 416	...	Huiles brutes de pétrole ou de minéraux bitumineux.
Light-vessels, fire-floats, dredgers, floating cranes, and other vessels	2 130	842	607	1 043	2 229	36	3 791	2 259	...	Bateaux-phares, bateaux-pompes, bateaux-dragueurs, pontons-grues et autres bateaux
Cruise ships, excursion boats, ferry-boats, cargo ships	1 578	1 821	622	1 047	1 959	116	1 930	1 202	...	Paquebots, bateaux de croisières, transbordeurs, cargos
Petroleum gas and other gaseous hydrocarbons	134	184	73	212	41	-	11	29	...	Gaz de pétrole et autres hydrocarbures gazeux.
Tugs and pusher craft	4	4	37	119	159	19	93	169	...	Remorqueurs et bateaux-pousseurs.
<b>Main destinations</b>										<b>Principales destinations</b>
China	3 157	4 581	4 510	5 254	2 023	126	931	2 603	...	Chine
Angola	2 090	1 196	396	891	1 038	0	843	494	...	Angola
Spain	275	609	469	256	260	1	2 248	951	...	Espagne
United States	1 701	1 441	176	690	248	3	93	259	...	Etats unis
France	600.9	973.6	836.7	562.0	271.9	18.4	119.1	95.8	...	France
<b>IMPORTS, CIF</b>										<b>IMPORTATIONS, CAF</b>
Imports - Total	4 447	7 053	7 508	8 422	10 567	19 002	11 594	4 293	...	Importations - Total (millions)
Imports from Africa	2 399	4 266	3 889	4 338	4 730	8 918	7 265	1 594	...	Importations en provenance de l'Afrique
<b>Main products</b>										<b>Principaux produits</b>
Light-vessels, fire-floats, dredgers, floating cranes, and other vessels	661	2 105	1 630	2 189	4 016	4 785	5 700	1 039	...	Bateaux-phares, bateaux-pompes, bateaux-dragueurs, pontons-grues et autres bateaux
Cruise ships, excursion boats, ferry-boats, cargo ships	2 079	2 689	2 789	2 407	2 386	6 273	2 305	855	...	Paquebots, bateaux de croisières, transbordeurs, cargos
Petroleum oils and oils obtained from bituminous minerals, crude	1	35	111	0	0	2 504	0	0	...	Huiles brutes de pétrole ou de minéraux bitumineux.
Tugs and pusher craft	99	83	55	376	153	446	133	65	...	Remorqueurs et bateaux-pousseurs.
Petroleum oils and oils obtained from bituminous minerals (excl. crude)	128	107	70	105	86	489	207	68	...	Huiles de pétrole ou de minéraux bitumineux, autres que les huiles brutes
<b>Main origin</b>										<b>Principales provenances</b>
Angola	847	859	1 878	1 262	1 028	3 750	1 562	301	...	Angola
Gabon	334	1 004	879	1 022	1 905	1 038	3 479	183	...	Gabon
France	538	538	654	766	758	794	850	343	...	France
China	191	209	318	434	634	1 799	323	279	...	Chine
Spain	82	14	187	543	109	1 531	428	90	...	Espagne

**IX FINANCIAL AND MONETARY STATISTICS - FINANCES ET STATISTIQUES MONÉTAIRES**

	2010	2011	2012	2013	2014	2015	2016	2017	2018	
<b>IX-1 MONETARY STATISTICS</b>										<b>IX-1 STATISTIQUES MONÉTAIRES</b>
<i>CFA FRANC (MILLIONS)</i>										<i>FRANC CFA (MILLIONS)</i>
Money supply (M1)	1 414 519	1 902 698	2 304 376	2 320 041	2 624 912	2 330 127	1 971 832	1 906 330	1 786 781	Masse monétaire (M1)
Quasi-money	165 147	209 735	260 481	333 603	345 426	345 236	362 131	318 619	316 528	Quasi-monnaie
of which demand deposit	...	...	...	...	...	...	...	...	...	dont Monnaie scripturale
Net foreign assets	2 325 304	3 058 686	3 096 264	3 015 377	2 783 546	1 559 912	471 749	237 134	203 385	Avoirs extérieurs nets
Domestic credit	- 852 927	- 1 098 254	- 623 791	- 503 550	57 093	1 088 914	1 805 328	1 839 017	1 734 785	Crédit intérieur
of which claims on private sector	389 027	528 927	669 611	787 521	987 401	1 115 777	1 162 119	1 084 675	1 076 701	dont créances sur le secteur privé
of which claims on government sector, net	- 1 267 971	- 1 641 869	- 1 315 943	- 1 312 975	- 971 576	- 133 672	518 680	589 500	509 602	dont créances nettes sur le gouvernement
International reserves (millions US\$)	4 450	6 098	5 436	5 080	5 466	2 335	876	859	1 056	Réserves internationales (millions \$EU)
Average exchange rate (National currency per US\$)	495.28	471.87	510.53	493.89	494.41	591.45	593.01	582.09	530.17	Taux de change (moyen) (monnaie nationale par \$ EU)
<b>IX-2 PUBLIC FINANCE</b>										<b>IX-2 FINANCES PUBLIQUES</b>
<i>CFA FRANC (MILLIONS)</i>										<i>FRANC CFA (MILLIONS)</i>
Total Revenues and Grants	2 231 200	2 894 000	2 975 800	3 123 400	2 832 327	1 537 977	1 507 582	1 506 618	...	Recettes totales et dons
Direct taxes (on income, profits)	176 400	215 232	241 056	321 048	293 227	356 596	316 874	313 727	...	Taxes directes
Domestic Indirect Taxes Revenues	191 100	233 168	261 144	296 352	399 600	391 204	365 128	326 651	...	Taxes Indirectes
Trade taxes	77 900	101 100	117 500	147 600	154 900	148 400	125 900	143 455	...	Taxes sur le commerce extérieur
Other taxes	1 163 800	1 287 600	1 302 700	1 295 700	1 943 300	593 077	638 781	658 326	...	Autres taxes
Other revenues	17 900	21 500	43 400	35 800	9 700	5 800	20 500	21 372	...	Autres recettes
Grants	4 100	35 400	10 000	26 900	31 600	42 900	40 400	43 087	...	Dons
Total Expenditures and Net Lending	1 274 932	1 774 400	2 468 056	3 433 367	3 617 462	3 646 884	2 108 594	2 081 696	...	Dépenses totales et prêts nets
Current expenditure	620 900	679 800	1 010 200	924 900	1 090 500	1 056 300	1 044 900	997 201	...	Dépenses courantes
Wages and Salaries	179 500	206 700	248 400	274 700	322 500	356 400	380 400	410 000	...	Rémunérations et salaires
Other purchases of goods & services	398 800	429 500	723 400	650 200	743 000	690 200	652 100	575 971	...	Achat de biens et services
Other current expenditure	42 600	43 600	38 400	-	25 000	9 700	12 400	11 230	...	Autres dépenses courantes
Current transfers	-	-	-	-	-	-	-	-	...	Transferts courants
Interest payments	58 600	10 700	13 000	18 100	15 000	39 284	143 494	164 295	...	Intérêts
Capital expenditure	595 432	1 083 900	1 444 856	2 490 367	2 511 962	2 551 300	920 200	920 200	...	Dépenses d'équipement
Net Lending	...	...	...	...	...	...	...	...	...	Prêts nets
Fiscal Balance	956 268	1 119 600	507 744	- 309 967	- 785 135	- 2 108 907	- 601 012	- 575 078	...	Solde global y compris les dons
<b>IX-3 BALANCE OF PAYMENTS</b>										<b>IX-3 BALANCE DES PAIEMENTS</b>
<i>CFA FRANC (BILLIONS)</i>										<i>FRANC CFA (MILLIARDS)</i>
	2010	2011	2012	2013	2014	2015	2016	2017	2018	
Trade balance	2 623	3 230	2 333	1 502	2 016	...	...	...	...	Balance commerciale
Services Balance	- 2 208	- 1 679	- 1 833	- 2 041	- 1 223	...	...	...	...	Balance des services
Net primary income	- 1 142	- 1 798	- 1 663	- 1 505	- 1 134	...	...	...	...	Revenus primaires nets
Compensation of employees	- 52	- 12	- 12	- 11	...	...	...	...	...	Rémunération des salariés
Investment income	- 1 091	- 1 787	- 1 652	- 1 494	...	...	...	...	...	Revenus des investissements
Net secondary income	- 21	- 101	- 106	- 118	- 190	...	...	...	...	Revenus secondaires nets
Net official transfers	7	13	13	8	...	...	...	...	...	Transferts officiels nets
Workers' remittances	...	...	...	...	...	...	...	...	...	Envois de fonds des travailleurs
Other private transfers	- 28	- 114	- 120	- 125	...	...	...	...	...	Autres transferts privés
Current account balance	- 749	- 348	- 1 269	- 2 162	- 531	...	...	...	...	Solde du compte courant
Capital and financial account	1 218	615	736	1 606	...	...	...	...	...	Comptes de capital et financier
Capital account	1 312	35	10	17	...	...	...	...	...	Compte de capital
Financial account	- 94	579	726	1 589	...	...	...	...	...	Compte financier
Errors and omissions	- 40	469	444	252	...	...	...	...	...	Erreurs et omissions
Overall balance	429	734	- 89	- 304	...	...	...	...	...	Balance générale

**X DEBT AND FINANCIAL FLOWS - DETTE ET FLUX FINANCIERS**

	2010	2011	2012	2013	2014	2015	2016	2017	2018	
<b>X-1 DEBT</b>										<b>X-1 DETTE EXTÉRIEURE</b>
<i>US \$ (MILLIONS)</i>										<i>\$ E.U (MILLIONS)</i>
Total external debt	2 425	3 144	3 541	4 501	5 076	6 888	6 782	7 562	7 728	Dettes extérieures totales
Private	-	-	-	-	-	-	-	...	...	Privée
Public	2 425	3 144	3 541	4 501	4 949	6 686	6 878	...	...	Publique
Total external debt service	145	139	122	288	496	496	604	586	1 110	Service de la dette extérieure
Present value of external debt	...	...	...	...	...	...	2 717	...	...	Valeur actuelle de la dette extérieure
Total government domestic debt, National currency (millions)	58 188.9	-	-	-	800.0	34 000.0	110 000.0	82 800.0	...	Dettes publiques intérieures
<b>X-2 FINANCIAL FLOWS</b>										<b>X-2 FLUX FINANCIERS</b>
<i>US \$ (MILLIONS)</i>										<i>\$ E.U (MILLIONS)</i>
Net Foreign Direct Investment Inflows	928	186	-283	609	1 659	3 802	3 565	1 159	...	Investissements étrangers directs (flux nets entrants)
<b>Main origin of FDI inflows</b>										<b>Principales origines de l'IDE entrant:</b>
France	-9.3	318.3	335.3	...	...	...	...	...	...	France
Belgium	132.4	-189.1	167.0	...	...	...	...	...	...	Belgique
Sweden	...	...	...	...	...	...	...	...	...	Suède
Luxembourg	1.3	-	-	...	...	...	...	...	...	Luxembourg
Korea	-	-	-	...	...	...	...	...	...	Corée
African countries	68.3	-	-	...	...	...	...	...	...	Pays africains
Net Total Official Development assistance	1 315	261	140	151	106	89	88	108	...	Aide publique au développement (nette totale)
<b>Main origin of net ODA</b>										<b>Principales origines de l'APD nette</b>
France	909.4	61.3	16.4	52.1	27.6	25.9	21.5	27.4	...	France
IDA	21.4	25.3	29.8	20.7	11.9	10.3	11.7	18.7	...	IDA
Germany	9.4	100.4	9.5	0.8	0.7	0.5	0.4	0.5	...	Allemagne
Italy	97.5	0.0	0.0	0.2	0.7	0.9	0.7	0.9	...	Italie
Spain	0.0	0.5	1.5	1.5	0.3	0.1	0.1	1.0	...	Espagne

**SOURCES AND NOTES - SOURCES ET NOTES**

External trade - Total exports, fob: AUC

External trade - Total import, cif: AUC

ODA: OECD

Monetary statistics: IMF

National Accounts: 2011-2013:Estimates;2014-2017:Provisaires

Poverty: World Bank

Commerce extérieur - Exportation, fab: CUA

Commerce extérieur - Importations, caf: CUA

APD: OCDE

Statistiques monétaires: FMI

Comptes nationaux:2011-2013:Estimées;2014-2017:Provisaires

Pauvreté: Banque mondiale

AREA (km2)	322 460		SUPERFICIE (KM2)
CAPITAL CITY	Yamoussoukro	Yamoussoukro	CAPITALE
CURRENCY	CFA Franc	Franc CFA	MONNAIE

## I SOCIAL AND DEMOGRAPHIC INDICATORS — INDICATEURS DEMOGRAPHIQUES ET SOCIAUX

	Year Année	Value Valeur	Charts Graphiques	
<b>Population ('000)</b>				<b>Population</b>
Both sexes	2016	23 950	<p><b>Population by age group - 2016</b> <b>Population par groupe d'âge - 2016</b></p> <p>■ 0-14 years ■ 15-64 years ■ 65+ years</p>	Les deux sexes
Male	2016	12 360		masculin
Female	2016	11 590		féminin
Average annual growth rate	2016	2.6		Taux de croissance annuel
Active Population ('000)	2015	7 915		Population active ('000)
Population by age group ('000)				Population par groupe d'âge ('000)
0-14 years	2016	10 002		0-14 ans
15-64 years	2016	13 346		15-64 ans
65+ years	2016	603		65+ ans
Econ. active pop. in agric. (as % of Total)	2015	35.5		Participation de la population active agricole (%)
Crude birth rate	2016	36.3	Taux brut de natalité	
Crude death rate	2016	10.5	Taux brut de mortalité	
Total fertility rate	2016	4.7	Indice synthétique de fécondité	
Proportion of urban population	2016	51.2	Part de la population urbaine	
Life Expectancy at Birth - Total (years)	2016	56.0	Espérance de vie à la naissance - Totale (ans)	
Dependency Ratio - Total (%)	2015	83.5	Taux de dépendance - Total (%)	
<b>Health</b>				<b>Santé</b>
Percentage of children under-five and underweight	2016	11.8	<p><b>Percentage of children provided vaccines : - 2016</b> <b>Pourcentage d'enfants vaccinés : - 2016</b></p> <p>BCG / BCG    DPT3 / DTC3    Polio / polio    Measles / rougeole</p>	% d'enfants de moins de cinq ans avec insuffisance pondérale
Prevalence of undernourishment	2015	13.3		Prévalence de la malnutrition
Under five mortality rate (both sexes, per 1000)	2016	96.0		Taux de mortalité de moins de 5 ans (les deux sexes, pour 1000)
Infant mortality rate (both sexes) per 1000	2016	68.0		Taux de mortalité infantile (les deux sexes) par 1000
Percentage of children provided the vaccines :				Pourcentage d'enfants vaccinés :
BCG	2016	94.7		BCG
DPT3	2016	100.8		DTC3
Polio	2016	94.2		polio
Measles	2016	91.6		rougeole
Percentage of mothers provided at least one antenatal care (%)	2016	85.7		Pourcentage de mères ayant au moins reçu un soin prénatal (%)
Percentage of deliveries attended by skilled health personnel	2016	57.4	% d'accouchements assistés par un personnel de santé qualifié	
Number of doctors (per 10,000 population)	2016	1.3	Nombre de médecins (pour 10.000 habitants)	
Number of nurses (per 10,000 population)	2016	4.1	Nombre d'infirmières (pour 10.000 habitants)	
Hospital beds - Total (per 10 000 population)	2016	2.8	Nombre de lits d'hôpitaux - Total (pour 10 000)	
Births registered (per 1 000)	2015	36.9	Naiss.s enregistrées (pour 1000)	
Deaths registered (per 1 000)	2015	13.3	Décès enregistrés (pour 1000)	
Mortality rate, neonatal ( per 1000 live births)	2016	38.0	Le taux de mortalité néonatale (pour 1000 naissances vivantes)	
Public expenditure on Health (% of budget)	2016	6.0	Dépenses publiques consacrées à la santé (% du budget)	
<b>Education</b>				<b>Education</b>
Enrolment in primary education (both sexes) (000)	2016	3 617	<p><b>Literacy rate (%) -</b> <b>Taux d'alphabétisation -</b></p> <p>■ Male    ■ Female</p>	Scolarisation dans le primaire (000)
Female	2016	1 705		Féminine
Enrolment in secondary education (both sexes) (000)	2016	1 622		Scolarisation dans le secondaire (000)
Female	2016	672		Féminine
Enrolment in tertiary education (both sexes) (000)	2013	80.3		Scolarisation dans le tertiaire (000)
Female	2013	64.4		Féminine
Literacy rate (Both sexes)	2016	45.0		Taux d'alphabétisation (deux sexes)
Male	2016	...		Masculin
Female	2016	...		Féminin
Pupil teacher ratio	...	...		Ratio élève-enseignant
Public expenditure on education (% of budget)	2014	20.7	Dépenses publiques consacrées à l'enseignement (% du budget)	
<b>Poverty</b>				<b>Pauvreté</b>
GNI Per Capita (US\$)	2014	1 460.0	<p><b>GNI per capita, PPP (current international \$)</b> <b>RNB par habitant, (\$ PPA internationaux courants)</b></p> <p>2013    2014    2015    2016    2017</p>	RNB par habitant, (\$ PPA inter. courants)
Human Poverty Index (HPI-1) Value (%)	2007	37.4		Valeur de l'Indice de pauvreté (IPH-1) (%)
Population below Inter. Poverty Line ( \$1.9/day) (%)	2008	29.0		Population sous le seuil inter. de pauvreté (2\$/Jour) (%)
Share of Income Held by Richest 10%	2008	32.6		% de revenu des 10% plus riches
Share of Income Held by Poorest 10%	2008	1.8		% de revenu des 10% plus pauvres
Gini's index	2008	43.2		Indice de GINI



## II NATIONAL ACCOUNTS — COMPTES NATIONAUX

	2010	2011	2012	2013	2014	2015	2016	2017	2018	
<b>GROSS DOMESTIC PRODUCT BY KIND OF ECONOMIC ACTIVITY AT CURRENT PRICES CFA FRANC (MILLIONS)</b>										<b>PRODUIT INTÉRIEUR BRUT PAR BRANCHE D'ACTIVITÉ ÉCONOMIQUE AUX PRIX COURANTS FRANC CFA (MILLIONS)</b>
Agriculture, forestry and fishing	3 023 184	3 190 749	3 035 031	3 240 308	3 675 792	4 455 131	4 694 128	4 779 192	...	Agriculture, sylviculture et pêche
Mining and quarrying	807 956	1 097 017	918 093	926 802	801 279	1 381 260	1 516 875	1 509 620	...	Industries extractives
of which Extraction of crude petroleum and natural gas and service activities incidental to oil and gas extraction	...	...	550 935	774 856	961 791	1 979 359	1 017 122	176 036	...	Dont Extraction de pétrole brut et de gaz naturel et activités annexes à l'extraction de pétrole et de gaz
Manufacturing	1 674 356	1 555 503	1 922 422	2 502 672	2 942 393	2 467 789	2 397 426	2 550 107	...	Activités de fabrication
Electricity, gas & water	69 231	29 487	40 615	98 140	291 063	299 829	364 238	375 930	...	Production et distribution d'électricité, de gaz et d'eau
Construction	210 214	216 524	405 468	480 723	751 335	902 394	1 001 578	1 032 844	...	Construction
<b>Wholesale &amp; retail trade, restaurants, hotels</b>	<b>1 366 569</b>	<b>1 402 170</b>	<b>1 586 650</b>	<b>1 718 179</b>	<b>1 935 572</b>	<b>2 146 443</b>	<b>2 150 444</b>	<b>1 980 415</b>	-	<b>Commerce de gros et de détail, restaurants et hôtels</b>
Wholesale and retail trade; repair of motor vehicles and motorcycles	1 335 464	1 370 255	1 550 536	1 681 717	1 892 187	2 093 198	2 096 764	1 920 059	...	Commerce de gros et de détail; réparations de véhicules automobiles et de motocycles
Accommodation and food service activities	31 105	31 915	36 114	36 462	43 385	53 245	53 680	60 356	...	Activités d'hébergement et de restauration
<b>Transport and communications</b>	<b>894 940</b>	<b>943 856</b>	<b>1 314 236</b>	<b>1 424 689</b>	<b>1 432 479</b>	<b>1 431 825</b>	<b>1 371 742</b>	<b>1 348 902</b>	-	<b>Transport(s) et communications</b>
Transportation and storage	355 437	366 456	469 426	571 293	556 399	512 907	414 936	445 535	...	Transport et entreposage
Information and communication	539 503	577 400	844 810	853 396	876 080	918 918	956 806	903 367	...	Information et communication
<b>Finance, insurance, real estate, etc.</b>	<b>1 130 266</b>	<b>1 046 572</b>	<b>1 873 337</b>	<b>2 118 883</b>	<b>2 344 189</b>	<b>2 774 660</b>	<b>3 305 080</b>	<b>4 014 264</b>	-	<b>Banques, assurances, affaires immobilières et autres services</b>
Financial and insurance activities	474 071	399 885	411 676	467 403	530 553	601 484	741 419	881 520	...	Activités financières et d'assurances
Real estate, renting and business activities	656 195	646 687	1 461 661	1 651 480	1 813 636	2 173 176	2 563 661	3 132 744	...	Immobilier, locations et activités de services aux entreprises
Public administration and defence; compulsory social security	745 733	643 087	829 658	933 780	990 404	1 054 377	1 111 038	1 392 672	...	Administration publique et défense; sécurité sociale obligatoire
Education	399 269	398 880	416 512	482 704	509 745	585 797	683 885	711 282	...	Education
Human health and social work activities	86 781	93 999	131 778	110 192	126 646	149 662	187 968	208 112	...	Santé et activités d'action sociale
Arts, entertainment, recreation and Other service activities	1 206 919	947 849	211 698	236 704	241 308	258 824	287 116	284 049	...	Arts, spectacles, loisirs et autres activités des services
Financial Intermediation Services Indirectly Measured (FISIM)	- 433 978	- 371 384	- 399 026	- 403 944	- 406 729	- 444 265	- 483 452	- 546 390	...	Service d'Intermédiation Financière Indirectement Mesuré (SIFIM)
Gross Value Added (GVA) at basic price	11 181 440	11 194 309	12 286 472	13 869 832	15 635 476	17 463 726	18 588 066	19 640 999	...	Produit Intérieur Brut aux prix de base
Plus: Indirect Taxes / taxes on products, less subsidies	1 143 283	918 377	1 390 845	1 575 927	1 825 527	2 131 654	2 343 331	2 509 800	...	Plus taxes indirectes/impôts sur les produits, moins les subventions
<b>EXPENDITURE ON GROSS DOMESTIC PRODUCT AT CURRENT PURCHASER'S VALUES CFA FRANC (MILLIONS)</b>										<b>EMPLOI DU PRODUIT INTÉRIEUR BRUT AUX PRIX COURANTS D'ACQUISITION FRANC CFA (MILLIONS)</b>
Final consumption expenditure, government	1 500 854	1 346 919	1 685 229	1 894 061	2 153 203	2 339 833	2 665 328	3 181 150	...	Dépense de consommation finale des administrations publiques
Final consumption expenditure, households	8 267 366	8 298 424	9 219 282	9 899 393	11 004 773	12 635 956	13 925 123	14 550 594	...	Dépense de consommation finale des ménages
Final consumption expenditure, Non-profit institutions serving households (NPISH)	...	...	...	...	...	...	...	...	...	Dépense de consommation finale des institutions sans but lucratif au service des ménages (ISBLM)
Gross fixed capital formation	1 517 979	1 072 050	1 751 362	2 625 056	3 296 497	3 826 937	3 826 278	4 312 818	...	Formation brute de capital fixe
Change in inventories	138 098	- 582 779	449 289	573 874	150 233	112 482	- 123 692	- 404 488	...	Variation des stocks
Exports of goods and services (FOB)	6 240 333	6 449 568	6 692 155	6 414 786	6 857 748	7 390 982	6 990 893	7 532 728	...	Exportations des Biens et services (FAB)
Less: Imports of goods and services (CIF)	5 339 907	4 471 495	6 120 000	5 961 411	6 001 451	6 710 810	6 352 533	7 022 003	...	Importations des Biens et services (CAF)
<b>Expenditure on GDP</b>	<b>12 324 723</b>	<b>12 112 687</b>	<b>13 677 317</b>	<b>15 445 759</b>	<b>17 461 003</b>	<b>19 595 380</b>	<b>20 931 397</b>	<b>22 150 799</b>	...	<b>Produit Intérieur Brut aux prix demarché</b>
Statistical discrepancy	...	...	...	...	...	...	...	...	...	Ecart(s) Statistiques
<b>GDP by economic activity</b>	<b>12 324 723</b>	<b>12 112 687</b>	<b>13 677 317</b>	<b>15 445 759</b>	<b>17 461 003</b>	<b>19 595 380</b>	<b>20 931 397</b>	<b>22 150 799</b>	...	<b>PIB aux prix d'acquisition (approche de la production)</b>
<b>GROSS DOMESTIC PRODUCT BY KIND OF ECONOMIC ACTIVITY AT CONSTANT PRICES ANNUAL GROWTH RATES (%)</b>										<b>PRODUIT INTÉRIEUR BRUT PAR BRANCHE D'ACTIVITÉ ÉCONOMIQUE AUX PRIX CONSTANTS TAUX DE CROISSANCE ANNUEL (%)</b>
Agriculture, hunting, forestry and Fishing	- 4.1	3.8	1.1	3.9	15.9	3.0	6.6	12.2	...	Agriculture, sylviculture et pêche
Mining and quarrying	- 6.6	6.4	- 17.2	28.3	17.1	87.1	7.3	- 4.8	...	Industries extractives
of which Extraction of crude petroleum and natural gas and service activities incidental to oil and gas extraction	...	...	...	31.3	- 9.4	12.9	- 48.8	- 82.9	...	Dont Extraction de pétrole brut et de gaz naturel et activités annexes à l'extraction de pétrole et de gaz
Manufacturing	- 5.8	- 16.0	19.2	14.7	- 4.1	- 13.4	0.8	6.3	...	Activités de fabrication
Electricity, gas & water	19.6	- 11.9	155.2	129.3	1.5	5.2	21.3	3.2	...	Production et distribution d'électricité, de gaz et d'eau
Construction	12.2	- 21.4	40.5	17.9	32.2	18.3	4.0	4.5	...	Construction
<b>Wholesale &amp; retail trade, restaurants, hotels</b>	<b>2.7</b>	<b>- 1.6</b>	<b>23.7</b>	<b>6.5</b>	<b>11.9</b>	<b>6.2</b>	<b>6.1</b>	<b>8.0</b>	...	<b>Commerce de gros et de détail, restaurants et hôtels</b>
Wholesale and retail trade; repair of motor vehicles and motorcycles	...	...	24.1	6.5	11.9	5.9	6.2	7.9	...	Commerce de gros et de détail; réparations de véhicules automobiles et de motocycles
Accommodation and food service activities	...	...	7.9	3.4	9.6	18.7	5.2	11.6	...	Activités d'hébergement et de restauration
<b>Transport and communications</b>	<b>20.8</b>	<b>- 8.5</b>	<b>22.0</b>	<b>9.4</b>	<b>5.4</b>	<b>10.8</b>	<b>9.4</b>	<b>1.4</b>	...	<b>Transport(s) et communications</b>
Transportation and storage	1.3	- 18.3	27.2	19.3	9.1	19.6	18.6	9.2	...	Transport et entreposage
Information and communication	34.9	- 2.0	18.8	3.9	3.0	5.1	4.3	- 2.0	...	Information et communication
<b>Finance, insurance, real estate, etc.</b>	<b>1.9</b>	<b>0.0</b>	<b>83.4</b>	<b>10.5</b>	<b>7.0</b>	<b>6.1</b>	<b>16.3</b>	<b>8.9</b>	...	<b>Banques, assurances, affaires immobilières et autres services</b>
Financial and insurance activities	- 2.7	- 10.0	2.8	13.6	11.6	16.2	21.9	18.0	...	Activités financières et d'assurances
Real estate, renting and business activities	5.3	7.3	133.2	9.6	5.7	3.1	14.8	6.3	...	Immobilier, locations et activités de services aux entreprises
Public administration and defence; compulsory social security	8.8	- 14.0	- 1.6	3.3	1.8	7.9	9.6	22.6	...	Administration publique et défense; sécurité sociale obligatoire
Education	14.9	- 1.6	2.2	1.5	6.3	7.3	2.4	6.4	...	Education
Human health and social work activities	11.3	9.0	35.6	- 18.3	14.5	13.9	4.2	8.7	...	Santé et activités d'action sociale
Arts, entertainment, recreation and Other service activities	13.6	- 9.5	- 77.7	11.4	3.0	3.5	5.0	2.7	...	Arts, spectacles, loisirs et autres activités des services

Financial Intermediation Services Indirectly Measured (FISIM)	6.0	-9.4	6.4	1.2	0.7	9.2	2.1	21.5	...	Service d'Intermédiation Financière Indirectement Mesuré (SIFIM)
Gross Value Added (GVA) at basic price	2.6	-3.8	8.6	10.1	8.8	7.0	7.8	7.6	...	Produit Intérieur Brut aux prix de base
Plus: Indirect Taxes / taxes on products, less subsidies	-2.9	-7.9	28.4	2.4	8.3	25.0	9.4	8.7	...	Plus taxes indirectes/impôts sur les produits, moins les subventions
<b>EXPENDITURE ON GROSS DOMESTIC PRODUCT AT CONSTANT PURCHASERS' VALUES ANNUAL GROWTH RATES (%)</b>										
	<b>2010</b>	<b>2011</b>	<b>2012</b>	<b>2013</b>	<b>2014</b>	<b>2015</b>	<b>2016</b>	<b>2017</b>	<b>2018</b>	
Final consumption expenditure, government	4.1	-10.6	8.3	3.7	10.2	5.4	11.4	5.3	...	Dépense de consommation finale des administrations publiques
Final consumption expenditure, households	4.6	-4.2	6.6	4.2	10.2	13.7	11.2	3.8	...	Dépense de consommation finale des ménages
Final consumption expenditure, Non-profit institutions serving households (NPISH)										Dépense de consommation finale des institutions sans but lucratif au service des ménages (ISBLM)
Gross fixed capital formation										Formation brute de capital fixe
Change in inventories										Variation des stocks
Exports of goods and services (FOB)	-4.3	-1.5	6.0	-7.9	4.7	7.2	2.2	17.6	...	Exportations des Biens et services (FAB)
Less: Imports of goods and services (CIF)	12.4	-21.8	34.8	-5.5	0.2	16.6	1.9	7.5	...	Importations des Biens et services (CAF)
<b>Expenditure on GDP</b>	<b>2.0</b>	<b>-4.2</b>	<b>10.1</b>	<b>9.3</b>	<b>8.8</b>	<b>8.8</b>	<b>8.0</b>	<b>7.7</b>	<b>...</b>	<b>Produit Intérieur Brut aux prix demarché</b>
<b>GDP by economic activity</b>	<b>2.0</b>	<b>-4.2</b>	<b>10.1</b>	<b>9.3</b>	<b>8.8</b>	<b>8.8</b>	<b>8.0</b>	<b>7.7</b>	<b>...</b>	<b>PIB aux prix d'acquisition (approche de la production)</b>
<b>III INFLATION</b>										
	<b>2010</b>	<b>2011</b>	<b>2012</b>	<b>2013</b>	<b>2014</b>	<b>2015</b>	<b>2016</b>	<b>2017</b>	<b>2018</b>	
<b>Annual growth rates (%)</b>										<b>Taux de croissance annuel (%)</b>
All item	1.2	4.9	1.3	2.6	0.5	1.3	0.7	0.7	0.4	Ensemble
of which:										dont:
Food and non-alcoholic beverages	5.8	10.2	-0.3	1.9	-2.1	2.0	3.1	0.3	-0.5	Alimentation et boissons non alcoolisées
Alcoholic beverages, tobacco and narcotics	-0.8	3.7	-0.3	0.2	0.4	1.4	0.4	1.6	-0.4	Boissons alcoolisées et tabacs
Clothing and footwear	-2.5	3.0	3.0	6.9	3.4	2.5	-1.8	2.2	2.1	Habillement et chaussures
Housing, water, electricity, gas and other fuels	3.0	2.3	2.0	2.1	1.6	1.5	0.1	1.4	0.9	Logement, eau, électricité, gaz et autres combustibles
Furnishings, household equipment and routine household maintenance	-3.1	5.5	4.5	3.3	2.6	1.9	0.3	2.7	2.4	Meubles, articles de ménage et entretien courant
Health	-0.8	1.9	-0.9	-1.7	0.7	1.2	-0.2	0.3	-0.6	Santé
Transport	1.5	1.3	1.0	1.0	-0.4	-0.4	-1.5	-0.8	1.3	Transport
Communication	-7.8	3.6	-3.3	-0.5	0.9	0.1	0.2	-3.2	-1.1	Communication
Recreation and culture	-1.7	0.8	1.5	1.5	2.8	1.7	0.1	0.6	1.0	Loisirs et culture
Education	-1.3	2.5	2.4	25.7	0.2	-0.2	2.0	1.4	0.8	Enseignement
Restaurants and hotels	3.2	8.2	4.3	0.9	1.3	0.6	0.7	1.6	1.1	Restaurants et hôtels
Miscellaneous goods and services	-2.2	2.6	2.3	1.3	1.5	0.9	1.4	1.5	0.7	Biens et Services divers
<b>IV AGRICULTURAL PRODUCTION - PRODUCTION AGRICOLE</b>										
	<b>2010</b>	<b>2011</b>	<b>2012</b>	<b>2013</b>	<b>2014</b>	<b>2015</b>	<b>2016</b>	<b>2017</b>	<b>2018</b>	
<b>TONNES (THOUSAND)</b>										<b>Tonnes (milliers)</b>
Yams	5 392	5 532	5 675	5 732	6 183	6 650	6 895	7 148	...	Ignames
Cassava	2 307	2 359	2 412	2 436	4 239	5 087	4 548	5 367	...	Manioc
Oil palm fruit	1 567	1 636	1 839	1 744	1 712	1 800	2 019	2 227	...	Huile de palme
Rice, paddy	1 206	873	1 562	1 934	2 054	2 153	2 055	2 120	...	Riz paddy
Cocoa, beans	1 301	1 511	1 486	1 449	1 613	1 796	1 634	2 034	...	Fèves de Cacao
<b>V MINING PRODUCTION - PRODUCTION MINIERE</b>										
	<b>2010</b>	<b>2011</b>	<b>2012</b>	<b>2013</b>	<b>2014</b>	<b>2015</b>	<b>2016</b>	<b>2017</b>	<b>2018</b>	
Crude petroleum, metric tons (thousands)	2 315.2	1 970.0	1 715.6	1 456.0	1 098.6	1 707.1	...	...	...	Pétrole brut, tonnes métriques (milliers)
Gold ores and concentrates (Kilograms)	5 079.8	12 356.8	13 080.0	15 516.0	18 600.0	23 460.3	25 054.7	...	...	Minerais d'or et concentrés (kilogrammes)
Natural gas, cubic meters (million)	1 755.6	1 605.5	1 751.3	2 127.4	2 132.4	2 224.3	2 359.8	...	...	Gaz naturel (nette, million de mètres cube)
<b>VI ENERGY - ENERGIE</b>										
	<b>2010</b>	<b>2011</b>	<b>2012</b>	<b>2013</b>	<b>2014</b>	<b>2015</b>	<b>2016</b>	<b>2017</b>	<b>2018</b>	
Total electricity generation (GWh)	6 052	6 208	8 977	8 799	8 395	8 829	10 363	10 818	11 317	Production électrique totale (GWh)
of which										dont
Production of electricity from fossil fuels (GWh)	4 278	4 261	7 016	7 016	6 303	7 254	8 551	8 957	9 402	Production d'électricité à partir de combustibles fossiles (GWh)
Production of hydro electricity (GWh)	1 602	1 774	1 789	1 606	1 913	1 352	1 511	1 537	1 563	Production d'électricité d'origine hydraulique (GWh)
Production of electricity from solar, wind, tide, wave and other sources (GWh)	109	109	109	109	109	118	128	139	151	Production d'électricité d'origine solaire, éolienne, marée motrice et autres (GWh)
<b>VII TOURISM AND INFRASTRUCTURE - TOURISME ET INFRASTRUCTURE</b>										
	<b>2010</b>	<b>2011</b>	<b>2012</b>	<b>2013</b>	<b>2014</b>	<b>2015</b>	<b>2016</b>	<b>2017</b>	<b>2018</b>	
<b>VII-1 Tourism</b>										<b>VII-1 Tourisme</b>
International tourist arrivals (thousands)	348	344	361	374	350	416	417	375	...	Arrivées de touristes internationaux (milliers)
Rooms in hotels and similar establishments (thousands)	...	...	23.1	27.4	28.0	34.0	38.0	39.0	...	Chambres d'hôtels et établissements assimilés (milliers)
Overnight stays (thousands)	4 200	4 390	4 857	5 508	6 950	8 713	8 322	7 771	...	Nuitées (milliers)
Tourism receipts (US\$ thousand)	213 000	186 000	172 500	191 000	195 000	214 000	477 000	...	...	Recettes touristiques (milliers de \$ EU)
Total contribution to GDP (%)	5.4	6.2	6.6	7.6	7.6	9.0	8.3	8.3	...	Contribution totale au PIB (%)
Total contribution to Employment (%)	4.8	5.2	5.8	7.3	7.7	9.2	8.7	8.8	8.8	Contribution totale à l'emploi (%)
<b>VII-2 Infrastructure</b>										<b>VII-2 Infrastructure</b>
Paved road (% of total)	...	...	...	...	...	...	...	...	...	Routes asphaltées (% du total)
Total network (Railways-km)	639	639	639	639	639	...	...	...	...	Réseau total voies ferrées-Km
Main telephone lines (per 100 inhabitants)	1.39	1.32	1.29	1.24	1.08	1.20	1.22	1.26	...	Lignes téléphoniques fixes (pour 100 habitants)
Mobile cellular subscribers (per 100 inhabitants)	76.46	83.01	84.50	88.28	98.11	109.95	115.85	130.68	...	Abonnés aux téléphones mobiles (pour 100 habitants)
Internet users per 100 inhabitants	2.70	2.90	5.00	12.00	19.27	38.44	41.21	43.84	...	Utilisateurs Internet par 100 Habitants
Fixed (wired)-broadband subscriptions per 100 inhabitants	...	...	0.00	0.00	0.56	0.00	0.58	0.59	...	Abonnements à l'Internet fixe (filaire) à large bande pour 100 habitants, par débit

VIII EXTERNAL TRADE - COMMERCE EXTERIEUR

	2010	2011	2012	2013	2014	2015	2016	2017	2018	
<b>US\$ (MILLIONS)</b>										<b>\$ E.U (MILLIONS)</b>
<b>EXPORTS, FOB</b>										<b>EXPORTATIONS, F&amp;B</b>
Exports - Total	...	11 088	10 843	13 724	12 660	12 558	10 799	12 545	...	Exportations - Total
Exports to Africa	...	3 315	3 742	6 100	4 218	3 602	2 736	2 900	...	Exportations vers l'Afrique
<b>Main products</b>										<b>Principaux produits</b>
Cocoa beans, whole or broken, raw or roasted	...	3 028	2 322	2 677	3 051	3 552	3 066	3 534	...	Cacao en fèves et brisures de fèves, bruts ou torréfiés.
Petroleum oils and oils obtained from bituminous minerals (excl. crude)	...	1 294	1 764	1 796	1 742	918	586	713	...	Huiles de pétrole ou de minéraux bitumineux, autres que les huiles brutes
Petroleum oils and oils obtained from bituminous minerals, crude	...	1 311	1 254	959	653	545	583	624	...	Huiles brutes de pétrole ou de minéraux bitumineux.
Natural rubber, balata, gutta-percha, guayule	...	1 140	808	759	604	501	551	840	...	Caoutchouc naturel, balata, gutta-percha, guayule
Gold, incl. gold plated with platinum, unwrought or not further worked than semi-manufactured or in powder form	...	575	640	575	704	756	817	842	...	Huiles de pétrole, huiles de bitume. matériaux bruts
<b>Main destinations</b>										<b>Principales destinations</b>
Netherlands	...	1 301	948	1 160	1 300	1 427	1 256	1 503	...	Pays Bas
United States	...	1 323	877	936	1 090	962	961	1 196	...	Etats unis
Germany	...	822	814	797	548	721	550	615	...	Allemagne
France	...	631	490	799	782	684	588	634	...	France
Ghana	...	304.9	430.8	1 890.9	458.0	439.3	514.8	479.2	...	Ghana
<b>IMPORTS, CIF</b>										<b>IMPORTATIONS, CAF</b>
Imports - Total	...	6 726	9 750	12 693	11 171	10 433	8 580	9 611	...	Importations - Total (millions)
Imports from Africa	...	2 206	3 280	4 387	3 271	2 687	1 807	1 958	...	Importations en provenance de l'Afrique
<b>Main products</b>										<b>Principaux produits</b>
Petroleum oils and oils obtained from bituminous minerals, crude	...	1 750	2 751	2 926	2 619	1 518	1 024	811	...	Huiles brutes de pétrole ou de minéraux bitumineux.
Light-vessels, fire-floats, dredgers, floating cranes, and other vessels	...	-	398	2 683	615	1 216	111	588	...	Bateaux-phares, bateaux-pompes, bateaux-dragueurs, pontons-grues et autres bateaux
Rice	...	568	684	472	438	492	522	565	...	Riz
Frozen fish (excl. fish fillets )	...	326	329	361	388	386	383	454	...	Poissons congelés, à l'exception des filets de poissons
Medicaments consisting of mixed or unmixed products for therapeutic or prophylactic uses	...	231	255	250	339	259	373	302	...	Médicaments constitués par des produits mélangés ou non mélangés
<b>Main origin</b>										<b>Principales provenances</b>
Nigeria	...	1 571	2 509	2 889	2 440	1 445	977	886	...	Nigeria
France	...	794	1 205	1 370	1 363	1 302	1 138	1 062	...	France
China	...	461	715	1 444	983	1 214	1 493	1 295	...	Chine
India	...	179	389	324	558	372	378	454	...	Inde
Spain	...	150	189	204	234	239	273	870	...	Espagne

**IX FINANCIAL AND MONETARY STATISTICS - FINANCES ET STATISTIQUES MONÉTAIRES**

	2010	2011	2012	2013	2014	2015	2016	2017	2018	
<b>IX-1 MONETARY STATISTICS</b>										<b>IX-1 STATISTIQUES MONÉTAIRES</b>
<i>CFA FRANC (MILLIONS)</i>										<i>KWANZA ANGOLAIS (MILLIONS)</i>
Money supply (M1)	1 933 543	2 265 700	2 093 378	2 297 249	2 615 034	3 060 500	3 274 900	3 654 816	4 411 758	Masse monétaire (M1)
Quasi-money	1 415 573	1 453 577	1 653 004	1 800 248	1 901 004	2 161 108	2 353 941	2 653 628	3 046 785	Quasi-monnaie
of which demand deposit	...	...	...	...	...	...	...	...	...	dont Monnaie scripturale
Net foreign assets	1 406 547	1 795 552	1 563 873	1 602 710	1 697 081	1 802 698	1 701 388	1 795 357	2 018 022	Avoirs extérieurs nets
Domestic credit	2 836 267	2 874 757	3 439 609	4 134 642	5 325 210	6 320 004	7 222 978	8 292 936	9 338 832	Crédit intérieur
of which claims on private sector	2 044 983	2 052 075	2 304 818	2 828 902	3 343 043	4 312 996	5 068 779	5 869 799	6 265 495	dont créances sur le secteur privé
of which claims on government sector, net	788 300	822 682	1 131 304	1 304 109	1 552 948	1 469 882	1 726 733	1 983 328	2 320 487	dont créances nettes sur le gouvernement
International reserves (millions US\$)	3 624	4 316	3 928	4 225	3 158	3 029	2 618	3 181	4 274	Réserves internationales (millions \$EU)
Average exchange rate (National currency per US\$)	495.28	471.87	510.53	493.89	493.63	591.15	593.08	582.07	558.10	Taux de change (moyen) (monnaie nationale par \$ EU)
<b>IX-2 PUBLIC FINANCE</b>										<b>IX-2 FINANCES PUBLIQUES</b>
<i>CFA FRANC (MILLIONS)</i>										<i>KWANZA ANGOLAIS (MILLIONS)</i>
Total Revenues and Grants	2 236 600	1 725 860	2 621 360	3 039 509	3 293 430	3 916 812	4 176 606	4 510 900	4 891 600	Recettes totales et dons
Direct taxes (on income, profits)	551 100	507 900	720 420	765 533	741 100	781 081	851 900	940 726	1 067 075	Taxes directes
Domestic Indirect Taxes Revenues	476 900	265 600	382 040	401 578	463 221	696 569	937 481	933 878	976 262	Taxes Indirectes
Trade taxes	687 600	542 200	789 200	905 446	995 743	1 011 222	1 034 790	1 137 919	1 306 950	Taxes sur le commerce extérieur
Other taxes	212 900	177 500	321 300	336 040	373 258	465 983	528 429	635 769	616 762	Autres taxes
Other revenues	247 700	199 800	327 200	429 451	416 119	679 757	531 606	596 482	621 544	Autres recettes
Grants	60 400	32 860	81 200	201 460	303 989	282 200	292 400	266 126	303 006	Dons
Total Expenditures and Net Lending	2 464 357	2 208 735	3 054 046	3 385 584	3 669 539	4 469 802	5 014 575	5 509 000	5 753 832	Dépenses totales et prêts nets
Current expenditure	1 759 743	1 390 040	1 792 395	1 909 328	2 157 678	2 510 337	2 860 333	3 172 553	3 324 765	Dépenses courantes
Wages and Salaries	800 400	719 700	934 600	1 038 900	1 183 300	1 331 553	1 400 772	1 512 338	1 635 364	Rémunérations et salaires
Other purchases of goods & services	467 743	257 280	285 695	325 217	318 269	411 711	623 103	700 168	617 003	Achat de biens et services
Other current expenditure	491 600	413 060	572 100	545 211	656 108	767 072	836 458	960 047	1 072 397	Autres dépenses courantes
Current transfers	128 157	314 610	410 600	324 980	304 092	414 682	385 767	430 140	382 567	Transferts courants
Interest payments	194 457	219 285	232 951	214 779	213 600	297 505	360 100	379 500	434 500	Intérêts
Capital expenditure	348 600	285 700	615 800	934 198	994 169	1 247 278	1 408 375	1 526 807	1 612 000	Dépenses d'équipement
Net Lending	33 400	- 900	2 300	2 300	-	-	-	-	-	Prêts nets
Fiscal Balance	- 227 757	- 482 875	- 432 686	- 346 076	- 376 108	- 552 990	- 837 969	- 998 100	- 862 232	Solde global y compris les dons
<b>IX-3 BALANCE OF PAYMENTS</b>										<b>IX-3 BALANCE DES PAIEMENTS</b>
<i>CFA FRANC (MILLIONS)</i>										<i>\$ E.U (MILLIONS)</i>
	2010	2011	2012	2013	2014	2015	2016	2017	2018	
Trade balance	1 794	2 816	1 566	1 479	1 915	1 874	1 818	1 959	1 748	Balance commerciale
Services Balance	- 893	- 842	- 994	- 1 026	- 1 068	- 1 194	- 1 179	- 1 375	- 1 230	Balance des services
Net primary income	- 453	- 466	- 470	- 445	- 449	- 596	- 638	- 894	- 910	Revenus primaires nets
Compensation of employees	80	81	82	83	83	84	73	...	...	Rémunération des salariés
Investment income	- 533	- 547	- 554	- 528	- 539	- 686	- 717	...	...	Revenus des investissements
Net secondary income	- 218	- 252	- 266	- 217	- 145	- 204	- 246	- 301	- 314	Revenus secondaires nets
Net official transfers	-	-	- 22	65	124	98	83	...	...	Transferts officiels nets
Workers' remittances	- 255	- 237	- 249	- 256	- 261	- 269	- 294	...	...	Envois de fonds des travailleurs
Other private transfers	2	- 1	5	- 25	- 9	- 33	...	...	...	Autres transferts privés
Current account balance	230	1 256	- 164	- 209	252	- 119	- 246	- 609	- 706	Solde du compte courant
Capital and financial account	- 218	- 807	- 61	175	38	258	198	608	975	Comptes de capital et financier
Capital account	584	73	4 141	95	139	156	111	112	145	Compte de capital
Financial account	- 801	- 880	- 4 202	80	101	- 101	- 87	- 497	- 830	Compte financier
Errors and omissions	- 12	- 21	- 39	37	- 27	- 39	- 6	- 3	-	Erreurs et omissions
Overall balance	235	429	- 264	3	263	100	- 53	- 4	269	Balance générale

**X DEBT AND FINANCIAL FLOWS - DETTE ET FLUX FINANCIERS**

	2010	2011	2012	2013	2014	2015	2016	2017	2018	
<b>X-1 DEBT</b>										<b>X-1 DETTE EXTÉRIEURE</b>
<i>US \$ (MILLIONS)</i>										<i>\$ E.U (MILLIONS)</i>
Total external debt	16 625	16 725	11 999	12 524	12 627	13 473	14 043	17 122	20 735	Dettes extérieures totales
Private	-	-	-	-	-	-	-	...	...	Privée
Public	11 710	12 356	7 792	8 505	8 667	9 581	9 733	...	...	Publique
Total external debt service	1 559	3 118	1 227	1 635	1 144	1 289	1 530	1 766	1 891	Service de la dette extérieure
Present value of external debt	...	...	...	...	...	...	9 531	...	...	Valeur actuelle de la dette extérieure
Total government domestic debt, National currency (millions)	1 793.0	1 718.7	1 779.9	...	...	...	...	...	...	Dettes publiques intérieures
<b>X-2 FINANCIAL FLOWS</b>										<b>X-2 FLUX FINANCIERS</b>
<i>US \$ (MILLIONS)</i>										<i>\$ E.U (MILLIONS)</i>
Net Foreign Direct Investment Inflows	339	302	330	407	439	494	577	675	...	Investissements étrangers directs (flux nets entrants)
<b>Main origin of FDI inflows</b>										<b>Principales origines de l'IDE entrant:</b>
France	91.4	-11.1	116.9	...	...	...	...	...	...	France
Luxembourg	6.6	-2.8	-174.7	...	...	...	...	...	...	Luxembourg
Switzerland	113.5	18.7	43.4	...	...	...	...	...	...	Suisse
United Kingdom	...	...	...	...	...	...	...	...	...	Royaume-Uni
Belgium	6.6	11.1	2.6	...	...	...	...	...	...	Belgique
African countries	105.0	-	-	...	...	...	...	...	...	Pays africains
Net Total Official Development assistance	845	1 438	2 908	1 273	925	653	616	827	...	Aide publique au développement (nette totale)
<b>Main origin of net ODA</b>										<b>Principales origines de l'APD nette</b>
France	138.5	553.2	1 279.0	81.1	67.9	22.2	15.8	11.6	...	France
IDA	186.1	165.3	107.7	126.0	191.6	245.5	178.9	228.3	...	IDA
United States	75.9	73.5	139.3	257.0	112.3	69.3	145.9	153.4	...	Etats-Unis
AfDF	9.3	148.9	249.0	17.0	57.6	24.8	25.9	96.8	...	FAfD
Germany	92.6	19.5	14.4	104.8	18.7	15.9	9.2	22.6	...	Allemagne

**SOURCES AND NOTES - SOURCES ET NOTES**

External trade - Total exports, fob: AUC

External trade - Total import, cif: AUC

ODA: OECD

Monetary statistics: IMF

National Accounts: 2016:Revised;2017: Provisional

Poverty: World Bank

Commerce extérieur - Exportation, fab: CUA

Commerce extérieur - Importations, caf: CUA

APD: OCDE

Statistiques monétaires: FMI

Comptes nationaux: 2016:Données Révisées; 2017: Données Provisoires

Pauvreté: Banque mondiale

AREA (km2)	2 344 860		SUPERFICIE (KM2)
CAPITAL CITY	Kinshasa	Kinshasa	CAPITALE
CURRENCY	Congolese Franc	Franc Congolais	MONNAIE

I SOCIAL AND DEMOGRAPHIC INDICATORS — INDICATEURS DEMOGRAPHIQUES ET SOCIAUX

	Year Année	Value Valeur	Charts Graphiques	
<b>Population ('000)</b>				<b>Population</b>
Both sexes	2018	95 944	<p><b>Population by age group - 2018</b> Population par groupe d'âge - 2018</p>	Les deux sexes
Male	2018	47 412		masculin
Female	2018	48 532		féminin
Average annual growth rate	2018	2.9		Taux de croissance annuel
Active Population ('000)	2018	47 109		Population active ('000)
Population by age group ('000)				Population par groupe d'âge ('000)
0-14 years	2018	46 245		0-14 ans
15-64 years	2018	47 109		15-64 ans
65+ years	2018	2 590		65+ ans
Econ. active pop. in agric. (as % of Total)	2015	54.2		Participation de la population active agricole (%)
Crude birth rate	2015	41.5	Taux brut de natalité	
Crude death rate	2015	10.1	Taux brut de mortalité	
Total fertility rate	2016	6.7	Indice synthétique de fécondité	
Proportion of urban population	2018	55.7	Part de la population urbaine	
Life Expectancy at Birth - Total (years)	2015	59.1	Espérance de vie à la naissance - Totale (ans)	
Dependency Ratio - Total (%)	2018	105.6	Taux de dépendance - Total (%)	
<b>Health</b>				<b>Santé</b>
Percentage of children under-five and underweight	2010	24.2	<p><b>Percentage of children provided vaccines : - 2014</b> Pourcentage d'enfants vaccinés : - 2014</p>	% d'enfants de moins de cinq ans avec insuffisance pondérale
Prevalence of undernourishment	...	...		Prévalence de la malnutrition
Under five mortality rate (both sexes, per 1000)	2015	98.3		Taux de mortalité de moins de 5 ans (les deux sexes, pour 1000)
Infant mortality rate (both sexes) per 1000	2015	74.5		Taux de mortalité infantile (les deux sexes) par 1000
Percentage of children provided the vaccines :				Pourcentage d'enfants vaccinés :
BCG	2014	90.0		BCG
DPT3	2014	80.0		DTC3
Polio	2011	78.0		polio
Measles	2014	77.0		rougeole
Percentage of mothers provided at least one antenatal care (%)	...	...		Pourcentage de mères ayant au moins reçu un soin prénatal (%)
Percentage of deliveries attended by skilled health personnel	2010	80.4	% d'accouchements assistés par un personnel de santé qualifié	
Number of doctors (per 10,000 population)	2004	1.1	Nombre de médecins (pour 10.000 habitants)	
Number of nurses (per 10,000 population)	2004	5.3	Nombre d'infirmières (pour 10.000 habitants)	
Hospital beds - Total (per 10 000 population)	2006	8.0	Nombre de lits d'hôpitaux - Total (pour 10 000)	
Births registered (per 1 000)	2015	41.5	Naiss.s enregistrées (pour 1000)	
Deaths registered (per 1 000)	2015	10.1	Décès enregistrés (pour 1000)	
Mortality rate, neonatal ( per 1000 live births)	2015	30.1	Le taux de mortalité néonatale (pour 1000 naissances vivantes)	
Public expenditure on Health (% of budget)	2014	4.3	Dépenses publiques consacrées à la santé (% du budget)	
<b>Education</b>				<b>Education</b>
Enrolment in primary education (both sexes) (000)	2014	13 535	<p><b>Literacy rate (%) - 2007</b> Taux d'alphabétisation - 2007</p>	Scolarisation dans le primaire (000)
Female	2013	6 400		Féminine
Enrolment in secondary education (both sexes) (000)	2014	4 388		Scolarisation dans le secondaire (000)
Female	2014	1 674		Féminine
Enrolment in tertiary education (both sexes) (000)	2013	437.5		Scolarisation dans le tertiaire (000)
Female	2013	138.0		Féminine
Literacy rate (Both sexes)	2007	61.2		Taux d'alphabétisation (deux sexes)
Male	2007	76.9		Masculin
Female	2007	46.1		Féminin
Pupil teacher ratio	2011	37.4		Ratio élève-enseignant
Public expenditure on education (% of budget)	2012	16.8	Dépenses publiques consacrées à l'enseignement (% du budget)	
<b>Poverty</b>				<b>Pauvreté</b>
GNI Per Capita (US\$)	2016	913.0	<p><b>GNI per capita, PPP (current international \$)</b> RNB par habitant, (\$ PPA internationaux courants)</p>	RNB par habitant, (\$ PPA inter. courants)
Human Poverty Index (HPI-1) Value (%)	2007	24.3		Valeur de l'Indice de pauvreté (IPH-1) (%)
Population below Inter. Poverty Line ( \$1.9/day) (%)	2012	77.2		Population sous le seuil inter. de pauvreté (2\$/Jour) (%)
Share of Income Held by Richest 10%	2012	32.0		% de revenu des 10% plus riches
Share of Income Held by Poorest 10%	2012	2.1		% de revenu des 10% plus pauvres
Gini's index	2012	42.1		Indice de GINI

CONGO, DEM. REPUBLIC

II NATIONAL ACCOUNTS — COMPTES NATIONAUX										
	2010	2011	2012	2013	2014	2015	2016	2017	2018	
GROSS DOMESTIC PRODUCT BY KIND OF ECONOMIC ACTIVITY AT CURRENT PRICES CONGOLESE FRANC (MILLIONS)	PRODUIT INTÉRIEUR BRUT PAR BRANCHE D'ACTIVITÉ ÉCONOMIQUE AUX PRIX COURANTS FRANC CONGOLAIS (MILLIONS)									
Agriculture, forestry and fishing	4 186 415	4 969 777	5 509 797	5 804 886	6 167 209	6 450 069	6 978 143	10 969 692	14 657 899	Agriculture, sylviculture et pêche
Mining and quarrying	3 388 941	4 790 423	5 186 984	6 057 094	7 326 719	7 178 853	7 254 338	10 102 251	15 087 023	Industries extractives
of which Extraction of crude petroleum and natural gas and service activities incidental to oil and gas extraction	...	...	...	...	...	...	...	...	...	Dont Extraction de pétrole brut et de gaz naturel et activités annexes à l'extraction de pétrole et de gaz
Manufacturing	3 169 171	3 649 184	4 140 583	4 623 444	5 167 797	6 014 082	6 852 324	10 849 621	13 648 334	Activités de fabrication
Electricity, gas & water	211 581	232 476	258 361	277 992	299 540	286 305	355 050	544 947	799 607	Production et distribution d'électricité, de gaz et d'eau
Construction	788 881	1 055 675	1 264 563	1 448 505	1 485 564	1 163 850	980 966	1 993 880	4 184 717	Construction
<b>Wholesale &amp; retail trade, restaurants, hotels</b>	<b>2 080 030</b>	<b>2 391 108</b>	<b>2 842 133</b>	<b>3 110 795</b>	<b>3 304 903</b>	<b>3 703 176</b>	<b>4 129 906</b>	<b>6 693 143</b>	<b>8 914 351</b>	<b>Commerce de gros et de détail, restaurants et hôtels</b>
Wholesale and retail trade; repair of motor vehicles and motorcycles	...	...	...	...	...	...	...	...	...	Commerce de gros et de détail; réparations de véhicules automobiles et de motocycles
Accommodation and food service activities	...	...	...	...	...	...	...	...	...	Activités d'hébergement et de restauration
<b>Transport and communications</b>	<b>2 092 047</b>	<b>2 360 802</b>	<b>2 701 538</b>	<b>2 985 170</b>	<b>3 208 974</b>	<b>3 582 392</b>	<b>3 859 941</b>	<b>4 766 172</b>	<b>6 238 320</b>	<b>Transport(s) et communications</b>
Transportation and storage	1 625 781	1 834 637	2 099 431	2 319 849	2 493 773	2 750 340	2 987 483	3 527 176	4 797 458	Transport et entreposage
Information and communication	466 266	526 165	602 106	665 321	715 202	832 052	872 458	1 238 996	1 440 863	Information et communication
<b>Finance, insurance, real estate, etc.</b>	<b>1 487 205</b>	<b>1 697 813</b>	<b>1 889 869</b>	<b>2 027 803</b>	<b>2 279 221</b>	<b>2 514 884</b>	<b>2 716 312</b>	<b>4 287 753</b>	<b>5 880 347</b>	<b>Banques, assurances, affaires immobilières et autres services</b>
Financial and insurance activities	93 434	176 059	155 232	238 324	329 005	359 815	405 745	642 692	933 747	Activités financières et d'assurances
Real estate, renting and business activities	1 393 771	1 521 754	1 734 637	1 789 479	1 950 216	2 155 069	2 310 567	3 645 061	4 946 600	Immobilier, locations et activités de services aux entreprises
Public administration and defence; compulsory social security	1 212 268	1 400 159	1 497 674	1 578 932	1 722 352	1 804 081	1 963 528	3 005 910	3 915 043	Administration publique et défense; sécurité sociale obligatoire
Education	29 970	9 244	9 589	10 109	11 135	12 260	13 891	24 905	34 083	Education
Human health and social work activities	10 053	8 620	3 275	3 453	5 905	6 559	7 594	12 961	17 637	Santé et activités d'action sociale
Arts, entertainment, recreation and Other service activities	...	...	...	...	...	...	...	...	...	Arts, spectacles, loisirs et autres activités des services
Financial Intermediation Services Indirectly Measured (FISIM)	- 170 885	- 193 894	- 213 797	- 203 254	- 236 428	- 258 569	- 291 575	- 461 848	- 671 004	Service d'Intermédiation Financière Indirectement Mesuré (SIFIM)
Gross Value Added (GVA) at basic price	18 485 677	22 371 387	25 090 569	27 724 927	30 742 890	32 457 941	34 820 417	52 789 388	72 706 356	Produit Intérieur Brut aux prix de base
Plus: Indirect Taxes / taxes on products, less subsidies	1 051 000	1 388 038	1 863 988	2 326 252	2 481 098	2 653 285	2 696 975	2 886 705	3 789 144	Plus taxes indirectes/impôts sur les produits, moins les subventions
EXPENDITURE ON GROSS DOMESTIC PRODUCT AT CURRENT PURCHASER'S VALUES CONGOLESE FRANC (MILLIONS)	EMPLOI DU PRODUIT INTÉRIEUR BRUT AUX PRIX COURANTS D'ACQUISITION FRANC CONGOLAIS (MILLIONS)									
Final consumption expenditure, government	1 425 222	1 916 069	2 108 186	2 459 701	2 764 823	3 179 741	3 256 351	3 382 203	4 796 322	Dépense de consommation finale des administrations publiques
Final consumption expenditure, households	14 154 096	17 394 357	22 802 531	22 402 180	24 413 163	26 789 156	30 739 055	40 492 037	58 544 052	Dépense de consommation finale des ménages
Final consumption expenditure, Non-profit institutions serving households (NPISH)	...	...	...	...	...	...	...	...	...	Dépense de consommation finale des institutions sans but lucratif au service des ménages (ISBLM)
Gross fixed capital formation	5 611 307	5 895 985	3 840 476	6 532 887	7 678 405	6 439 828	6 439 828	13 793 049	15 739 021	Formation brute de capital fixe
Change in inventories	11 612	18 236	21 635	31 019	37 359	65 271	88 174	119 114	160 910	Variation des stocks
Exports of goods and services (FOB)	8 031 753	9 388 683	8 302 815	10 952 411	12 237 122	9 734 787	8 987 832	19 626 114	26 094 629	Exportations des Biens et services (FAB)
Less: Imports of goods and services (CIF)	9 697 314	10 853 906	10 121 086	12 327 019	13 906 884	11 097 557	11 993 848	21 736 424	28 839 435	Importations des Biens et services (CAF)
<b>Expenditure on GDP</b>	<b>19 536 677</b>	<b>23 759 425</b>	<b>26 954 557</b>	<b>30 051 179</b>	<b>33 223 988</b>	<b>35 111 226</b>	<b>37 517 392</b>	<b>55 676 093</b>	<b>76 495 500</b>	<b>Produit Intérieur Brut aux prix demarché</b>
Statistical discrepancy	-	-	-	-	-	-	-	-	-	Ecart Statistiques
<b>GDP by economic activity</b>	<b>19 536 677</b>	<b>23 759 425</b>	<b>26 954 557</b>	<b>30 051 179</b>	<b>33 223 988</b>	<b>35 111 226</b>	<b>37 517 392</b>	<b>55 676 093</b>	<b>76 495 500</b>	<b>PIB aux prix d'acquisition (approche de la production)</b>
GROSS DOMESTIC PRODUCT BY KIND OF ECONOMIC ACTIVITY AT CONSTANT PRICES ANNUAL GROWTH RATES (%)	PRODUIT INTÉRIEUR BRUT PAR BRANCHE D'ACTIVITÉ ÉCONOMIQUE AUX PRIX CONSTANTS TAUX DE CROISSANCE ANNUEL (%)									
Agriculture, hunting, forestry and Fishing	3.6	3.6	3.5	4.2	4.7	5.0	2.9	1.6	1.6	Agriculture, sylviculture et pêche
Mining and quarrying	70.0	23.8	9.8	10.1	19.3	4.8	- 0.7	7.8	16.9	Industries extractives
of which Extraction of crude petroleum and natural gas and service activities incidental to oil and gas extraction	...	...	...	...	...	...	...	...	...	Dont Extraction de pétrole brut et de gaz naturel et activités annexes à l'extraction de pétrole et de gaz
Manufacturing	- 3.3	1.8	5.2	10.1	9.9	13.7	8.6	2.5	- 0.8	Activités de fabrication
Electricity, gas & water	0.8	- 3.2	6.8	7.2	6.3	- 4.5	9.3	5.3	61.0	Production et distribution d'électricité, de gaz et d'eau
Construction	1.3	17.9	15.1	14.1	1.2	- 6.4	- 19.6	31.4	10.1	Construction
<b>Wholesale &amp; retail trade, restaurants, hotels</b>	<b>- 2.7</b>	<b>0.8</b>	<b>11.2</b>	<b>8.2</b>	<b>4.8</b>	<b>10.8</b>	<b>6.4</b>	<b>4.8</b>	<b>1.8</b>	<b>Commerce de gros et de détail, restaurants et hôtels</b>
Wholesale and retail trade; repair of motor vehicles and motorcycles	...	...	...	...	...	...	...	...	...	Commerce de gros et de détail; réparations de véhicules automobiles et de motocycles
Accommodation and food service activities	...	...	...	...	...	...	...	...	...	Activités d'hébergement et de restauration
<b>Transport and communications</b>	<b>- 5.3</b>	<b>0.6</b>	<b>5.9</b>	<b>9.5</b>	<b>6.0</b>	<b>9.7</b>	<b>3.5</b>	<b>2.7</b>	<b>- 1.4</b>	<b>Transport(s) et communications</b>
Transportation and storage	- 5.3	0.6	5.9	9.5	6.0	9.9	6.3	4.7	1.7	Transport et entreposage
Information and communication	- 5.3	0.6	5.9	9.5	6.0	9.6	- 0.1	- 0.3	- 6.1	Information et communication
<b>Finance, insurance, real estate, etc.</b>	<b>- 5.3</b>	<b>1.9</b>	<b>4.3</b>	<b>6.5</b>	<b>10.9</b>	<b>7.1</b>	<b>3.7</b>	<b>2.0</b>	<b>4.8</b>	<b>Banques, assurances, affaires immobilières et autres services</b>
Financial and insurance activities	- 34.8	5.5	7.3	14.0	18.0	8.2	7.6	2.4	11.0	Activités financières et d'assurances
Real estate, renting and business activities	0.8	1.4	3.9	5.4	9.7	6.9	3.0	2.0	3.7	Immobilier, locations et activités de services aux entreprises
Public administration and defence; compulsory social security	- 6.6	1.1	- 1.2	4.3	7.8	3.6	3.9	- 1.0	- 0.5	Administration publique et défense; sécurité sociale obligatoire
Education	- 6.6	1.1	- 1.2	4.3	4.6	8.4	4.2	0.4	0.9	Education
Human health and social work activities	- 6.6	1.1	- 1.2	4.3	17.6	6.1	6.8	3.4	3.4	Santé et activités d'action sociale
Arts, entertainment, recreation and Other service activities	...	...	...	...	...	...	...	...	...	Arts, spectacles, loisirs et autres activités des services

Financial Intermediation Services Indirectly Measured (FISIM)	- 3.4	1.3	2.3	- 6.0	14.7	8.2	7.6	2.4	11.0	Service d'Intermédiation Financière Indirectement Mesuré (SIFIM)
Gross Value Added (GVA) at basic price	7.3	6.9	7.0	8.3	9.6	7.0	2.6	4.7	5.9	Produit Intérieur Brut aux prix de base
Plus: Indirect Taxes / taxes on products, less subsidies	1.9	6.3	11.5	14.1	5.2	5.8	- 3.0	- 30.8	0.3	Plus taxes indirectes/impôts sur les produits, moins les subventions
<b>EXPENDITURE ON GROSS DOMESTIC PRODUCT AT CONSTANT PURCHASERS' VALUES ANNUAL GROWTH RATES (%)</b>					<b>EMPLOIS DU PRODUIT INTÉRIEUR BRUT AUX PRIX CONSTANTS D'ACQUISITION TAUX DE CROISSANCE ANNUEL (%)</b>					
	<b>2010</b>	<b>2011</b>	<b>2012</b>	<b>2013</b>	<b>2014</b>	<b>2015</b>	<b>2016</b>	<b>2017</b>	<b>2018</b>	
Final consumption expenditure, government	63.6	5.8	31.4	4.6	4.9	2.6	-29.6	-32.8	8.4	Dépense de consommation finale des administrations publiques
Final consumption expenditure, households	6.9	-6.2	16.2	12.7	7.8	6.7	2.4	2.4	1.8	Dépense de consommation finale des ménages
Final consumption expenditure, Non-profit institutions serving households (NPISH)										Dépense de consommation finale des institutions sans but lucratif au service des ménages (ISBLM)
Gross fixed capital formation										Formation brute de capital fixe
Change in inventories	13.8	68.1	2.9	-0.8	5.4	-9.4	10.5	23.3	5.8	Variation des stocks
Exports of goods and services (FOB)	38.8	25.0	11.4	10.5	21.4	4.1	-0.9	7.3	14.1	Exportations des Biens et services (FAB)
Less: Imports of goods and services (CIF)	49.1	29.6	27.1	8.0	8.7	-6.5	-3.7	9.7	4.7	Importations des Biens et services (CAF)
<b>Expenditure on GDP</b>	<b>7.1</b>	<b>6.9</b>	<b>7.1</b>	<b>8.5</b>	<b>9.5</b>	<b>6.9</b>	<b>2.4</b>	<b>3.7</b>	<b>5.8</b>	<b>Produit Intérieur Brut aux prix demarché</b>
<b>GDP by economic activity</b>	<b>7.1</b>	<b>6.9</b>	<b>7.1</b>	<b>8.5</b>	<b>9.5</b>	<b>6.9</b>	<b>2.4</b>	<b>3.7</b>	<b>5.8</b>	<b>PIB aux prix d'acquisition (approche de la production)</b>
<b>III INFLATION</b>										
	<b>2010</b>	<b>2011</b>	<b>2012</b>	<b>2013</b>	<b>2014</b>	<b>2015</b>	<b>2016</b>	<b>2017</b>	<b>2018</b>	
<b>Annual growth rates (%)</b>										<b>Taux de croissance annuel (%)</b>
All item	17.2	12.6	3.7	0.8	1.2	0.7	2.9	...	...	Ensemble
of which:										dont:
Food and non-alcoholic beverages	20.1	5.3	4.2	0.7	1.4	0.8	3.0	...	...	Alimentation et boissons non alcoolisées
Alcoholic beverages, tobacco and narcotics	...	...	5.6	1.4	-0.1	0.0	2.0	...	...	Boissons alcoolisées et tabacs
Clothing and footwear	14.5	7.5	2.2	1.5	1.8	1.0	3.1	...	...	Habillement et chaussures
Housing, water, electricity, gas and other fuels	21.4	12.4	0.4	0.8	0.4	0.1	3.3	...	...	Logement, eau, électricité, gaz et autres combustibles
Furnishings, household equipment and routine household maintenance	...	...	4.6	0.8	2.3	0.2	1.8	...	...	Meubles, articles de ménage et entretien courant
Health	11.8	22.1	1.6	0.4	0.2	0.5	2.8	...	...	Santé
Transport	12.5	2.8	13.3	1.2	0.7	0.7	1.6	...	...	Transport
Communication	1.8	12.8	0.8	0.1	0.0	0.6	5.3	...	...	Communication
Recreation and culture	...	...	5.0	0.7	0.2	0.1	2.1	...	...	Loisirs et culture
Education	...	...	3.7	0.7	1.1	0.9	2.8	...	...	Enseignement
Restaurants and hotels	...	...	4.5	0.3	0.6	0.2	2.7	...	...	Restaurants et hôtels
Miscellaneous goods and services	...	...	3.2	1.3	1.4	1.4	2.5	...	...	Biens et Services divers
<b>IV AGRICULTURAL PRODUCTION - PRODUCTION AGRICOLE</b>										
	<b>2010</b>	<b>2011</b>	<b>2012</b>	<b>2013</b>	<b>2014</b>	<b>2015</b>	<b>2016</b>	<b>2017</b>	<b>2018</b>	
<b>TONNES (THOUSAND)</b>										<b>Tonnes (milliers)</b>
Cassava	15 014	15 024	33 033	33 918	34 868	34 931	34 024	31 596	...	Manioc
Plantains and others	2 778	2 856	2 935	3 815	4 960	4 969	4 500	4 800	...	Bananes plantains et autres
Sugar cane	2 079	1 993	2 013	2 015	2 044	2 144	2 187	2 225	...	Canne à sucre
Maize	1 156	1 156	1 938	1 986	2 015	2 039	2 001	2 018	...	Maise
Oil palm fruit	1 164	1 172	1 165	1 172	1 177	1 182	1 187	1 193	...	Huile de palme
<b>V MINING PRODUCTION - PRODUCTION MINIERE</b>										
	<b>2010</b>	<b>2011</b>	<b>2012</b>	<b>2013</b>	<b>2014</b>	<b>2015</b>	<b>2016</b>	<b>2017</b>	<b>2018</b>	
Copper, Tons (thousands)	437.8	499.2	619.9	919.6	1 030.1	1 021.1	1 023.7	1 105.4	1 225.2	Cuivre, tonnes (milliers)
Diamond, carats (thousands)	20 166.2	19 249.1	21 524.3	16 898.9	14 932.9	15 789.2	15 523.0	18 824.4	15 131.2	Diamants, carat (milliers)
Cobalt, Tons (thousands)	97.7	99.5	86.4	76.5	75.6	83.5	68.8	84.6	109.4	Cobalt, tonnes (milliers)
<b>VI ENERGY - ENERGIE</b>										
	<b>2010</b>	<b>2011</b>	<b>2012</b>	<b>2013</b>	<b>2014</b>	<b>2015</b>	<b>2016</b>	<b>2017</b>	<b>2018</b>	
Total electricity generation (GWh)	7 600	7 259	7 598	8 245	8 847	8 960	9 143	9 815	10 562	Production électrique totale (GWh)
of which										dont
Production of electricity from fossil fuels (GWh)	9	21	9	9	11	16	14	14	14	Production d'électricité à partir de combustibles fossiles (GWh)
Production of hydro electricity (GWh)	7 591	7 235	7 586	8 231	8 820	8 916	9 099	9 770	10 516	Production d'électricité d'origine hydraulique (GWh)
Production of electricity from solar, wind, tide, wave and other sources (GWh)	-	3	3	5	7	7	8	8	8	Production d'électricité d'origine solaire, éolienne, marée motrice et autres (GWh)
<b>VII TOURISM AND INFRASTRUCTURE - TOURISME ET INFRASTRUCTURE</b>										
	<b>2010</b>	<b>2011</b>	<b>2012</b>	<b>2013</b>	<b>2014</b>	<b>2015</b>	<b>2016</b>	<b>2017</b>	<b>2018</b>	
<b>VII-1 Tourism</b>										<b>VII-1 Tourisme</b>
International tourist arrivals (thousands)	81	186	167	191	195	215	232	240	229	Arrivées de touristes internationaux (milliers)
Rooms in hotels and similar establishments (thousands)	1.1	1.1	2.3	3.1	...	...	...	...	...	Chambres d'hôtels et établissements assimilés (milliers)
Overnight stays (thousands)	113	103	114	103	115	134	146	152	144	Nuitées (milliers)
Tourism receipts (US\$ thousand)	10 700	11 400	6 900	8 400	45 400	100	4 300	6 000	...	Recettes touristiques (milliers de \$ EU)
Total contribution to GDP (%)	1.6	1.3	2.2	2.0	1.8	1.6	1.8	1.8	2.0	Contribution totale au PIB (%)
Total contribution to Employment (%)	1.9	1.5	1.5	1.5	1.4	1.3	1.4	1.5	1.5	Contribution totale à l'emploi (%)
<b>VII-2 Infrastructure</b>										<b>VII-2 Infrastructure</b>
Paved road (% of total)	...	...	...	6	...	...	...	...	...	Routes asphaltées (% du total)
Total network (Railways-km)	3 641	3 641	3 641	3 641	3 641	...	...	...	...	Réseau total voies ferrées-Km
Main telephone lines (per 100 inhabitants)	0.07	0.09	0.09	0.00	0.00	0.00	0.00	0.00	...	Lignes téléphoniques fixes (pour 100 habitants)
Mobile cellular subscribers (per 100 inhabitants)	18.32	23.45	29.13	39.59	50.33	49.55	36.69	43.49	...	Abonnés aux téléphones mobiles (pour 100 habitants)
Internet users per 100 inhabitants	0.72	1.20	1.68	2.20	3.00	3.80	6.21	8.62	...	Utilisateurs Internet par 100 Habitants
Fixed (wired)-broadband subscriptions per 100 inhabitants	0.00	..	..	0.00	0.00	0.00	0.00	0.00	...	Abonnements à l'Internet fixe (filaire) à large bande pour 100 habitants, par débit



VIII EXTERNAL TRADE - COMMERCE EXTERIEUR

	2010	2011	2012	2013	2014	2015	2016	2017	2018	
<b>US\$ (MILLIONS)</b>										<b>\$ E.U (MILLIONS)</b>
<b>EXPORTS, FOB</b>										<b>EXPORTATIONS, F&amp;B</b>
Exports - Total	6 618	5 482	5 804	7 702	10 308	10 229	6 945	10 445	...	Exportations - Total
Exports to Africa	2 788	3 290	4 297	5 315	2 175	7 488	5 292	6 883	...	Exportations vers l'Afrique
<b>Main products</b>										<b>Principaux produits</b>
Copper, refined, and copper alloys, unwrought (excl. copper alloys of heading)	1 779	1 800	4 314	4 689	6 140	5 829	4 076	4 471	...	Cuivre affiné et alliages de cuivre sous forme brute.
Cobalt oxides and hydroxides	816	799	612	1 305	1 742	2 406	1 370	4 048	...	Oxydes et hydroxydes de cobalt; oxydes de cobalt du commerce.
Cobalt ores and concentrates	1 121	1 687	302	471	617	473	228	368	...	Minerais de cobalt et leurs concentrés.
Copper ores and concentrates	241	694	241	664	569	433	516	794	...	Minerais de cuivre et leurs concentrés.
Petroleum oils and oils obtained from bituminous minerals, crude	1 904	-	-	-	-	0	0	0	...	Huiles brutes de pétrole ou de minéraux bitumineux.
<b>Main destinations</b>										<b>Principales destinations</b>
South Africa	2 289	2 246	2 669	2 838	1 447	4 403	3 974	5 890	...	Afrique du Sud
China	560	679	358	417	1 738	1 305	701	1 572	...	Chine
United Republic Of Tanzania	216	415	974	1 183	66	2 271	676	366	...	Republique Unie de Tanzanie
United States	0	1	1	2	6 144	5	9	3	...	Etats unis
Zambia	178.5	590.8	604.3	1 190.2	571.3	571.1	601.2	587.5	...	Zambie
<b>IMPORTS, CIF</b>										<b>IMPORTATIONS, CAF</b>
Imports - Total	4 500	5 424	59 945	12 280	15 296	49 002	171 814	10 639	...	Importations - Total (millions)
Imports from Africa	2 338	1 584	4 351	6 417	9 769	9 609	5 819	5 631	...	Importations en provenance de l'Afrique
<b>Main products</b>										<b>Principaux produits</b>
Petroleum oils and oils obtained from bituminous minerals (excl. crude);	...	280	792	1 385	4 056	35 042	159 508	2 042	...	Huiles de pétrole ou de minéraux bitumineux, autres que les huiles brutes
Unused postage, revenue or similar stamps	...	923	49 056	2 816	2 235	540	547	1 321	...	Timbres-poste, timbres fiscaux et analogues, non oblitérés
Pumps for liquids, whether or not fitted with a measuring device	...	32	116	147	144	159	82	1 108	...	Pompes pour liquides, même comportant un dispositif mesureur; éleveurs à liquides.
Medicaments consisting of mixed or unmixed products for therapeutic or prophylactic use	...	112	189	266	191	378	387	236	...	Médicaments constitués par des produits mélangés ou non mélangés
Polyacetals, other polyethers and epoxide resins, in primary forms	...	8	14	14	28	166	1 426	17	...	Polyacétals, autres polyéthers et résines époxydes,
<b>Main origin</b>										<b>Principales provenances</b>
Countries and territories not Specified	...	0	13	9	409	12 609	154 756	694	...	Pays non défini
Switzerland	...	594	49 033	1 733	35	195	61	16	...	Suisse
South Africa	...	1 025	3 105	4 451	2 160	2 773	1 647	1 606	...	Afrique du Sud
Belgium	...	500	825	594	918	8 424	2 209	467	...	Belgique
Netherlands	...	93	123	64	84	10 676	1 168	82	...	Pays Bas

**IX FINANCIAL AND MONETARY STATISTICS - FINANCES ET STATISTIQUES MONÉTAIRES**

	2010	2011	2012	2013	2014	2015	2016	2017	2018	
<b>IX-1 MONETARY STATISTICS</b>										<b>IX-1 STATISTIQUES MONÉTAIRES</b>
<i>CONGOLESE FRANC (MILLIONS)</i>										<i>KWANZA ANGOLAIS (MILLIONS)</i>
Money supply (M1)	1 964 597	2 403 325	2 927 433	3 470 705	3 907 420	4 317 891	5 257 623	7 356 800	11 451 591	Masse monétaire (M1)
Quasi-money	259 737	528 870	724 484	920 250	1 238 713	1 397 933	1 684 989	2 347 967	3 120 312	Quasi-monnaie
of which demand deposit	...	...	...	...	...	...	...	...	...	dont Monnaie scripturale
Net foreign assets	880 890	849 517	1 403 482	1 455 234	1 566 108	1 381 266	1 280 818	2 726 302	3 872 699	Avoirs extérieurs nets
Domestic credit	157 966	1 878 078	1 760 158	2 186 805	2 629 243	3 158 182	4 353 801	4 629 754	6 149 916	Crédit intérieur
of which claims on private sector	729 249	955 836	1 296 874	1 576 636	1 899 741	2 206 920	2 772 876	3 043 166	4 455 522	dont créances sur le secteur privé
of which claims on government sector, net	- 658 424	765 945	304 318	462 530	546 865	789 162	1 340 598	1 363 977	1 186 181	dont créances nettes sur le gouvernement
International reserves (millions US\$)	1 085	1 232	1 578	1 871	1 722	1 225	626	631	2 036	Réserves internationales (millions \$EU)
Average exchange rate (National currency per US\$)	905.91	919.49	919.76	919.57	925.23	925.98	1 010.30	1 464.42	1 839.41	Taux de change (moyen) (monnaie nationale par \$ EU)
<b>IX-2 PUBLIC FINANCE</b>										<b>IX-2 FINANCES PUBLIQUES</b>
<i>CONGOLESE FRANC (MILLIONS)</i>										<i>KWANZA ANGOLAIS (MILLIONS)</i>
Total Revenues and Grants	2 914 771	3 088 669	4 174 219	4 394 665	6 179 892	6 044 480	5 019 261	6 087 412	7 935 742	Recettes totales et dons
Direct taxes (on income, profits)	578 628	678 564	715 414	988 048	1 181 141	1 140 426	936 423	1 217 350	1 636 722	Taxes directes
Domestic Indirect Taxes Revenues	772 446	1 008 515	1 377 888	1 294 695	1 742 634	1 890 052	1 420 161	1 507 791	2 027 220	Taxes Indirectes
Trade taxes	277 813	381 324	471 674	540 382	635 177	653 704	649 145	963 916	...	Taxes sur le commerce extérieur
Other taxes	629 463	598 300	1 073 048	1 049 467	1 176 560	1 252 236	962 799	1 422 177	1 593 495	Autres taxes
Other revenues	-	-	-	-	-	-	-	...	...	Autres recettes
Grants	656 421	421 965	536 194	522 072	1 444 380	1 108 062	1 050 733	1 088 037	850 538	Dons
Total Expenditures and Net Lending	3 110 983	3 323 353	3 702 547	3 477 003	5 770 601	6 153 412	5 366 823	6 699 023	7 816 594	Dépenses totales et prêts nets
Current expenditure	1 803 878	2 421 495	2 617 176	2 934 169	3 618 284	3 946 882	3 686 140	4 748 790	5 318 021	Dépenses courantes
Wages and Salaries	772 502	1 088 774	1 220 240	1 407 936	1 558 777	1 790 638	1 956 711	2 207 134	2 644 741	Rémunérations et salaires
Other purchases of goods & services	724 514	884 984	983 440	1 216 212	1 012 310	1 169 900	1 130 129	1 561 405	1 588 004	Achat de biens et services
Other current expenditure	306 861	447 736	413 497	310 021	1 047 197	986 344	599 300	980 251	876 220	Autres dépenses courantes
Current transfers	0	-	0	-	-	-	0	0	0	Transferts courants
Interest payments	56 754	169 844	158 118	155 206	117 904	114 147	103 077	248 283	209 056	Intérêts
Capital expenditure	1 250 351	732 015	927 253	387 628	2 034 413	2 092 383	1 577 606	1 701 951	1 349 607	Dépenses d'équipement
Net Lending	-	-	-	-	-	-	-	-	...	Prêts nets
Fiscal Balance	- 196 211	- 234 684	471 673	917 662	409 291	- 108 932	- 347 562	- 611 611	- 47 713	Solde global y compris les dons
<b>IX-3 BALANCE OF PAYMENTS</b>										<b>IX-3 BALANCE DES PAIEMENTS</b>
<i>CONGOLESE FRANC (MILLIONS)</i>										<i>\$ E.U (MILLIONS)</i>
	2010	2011	2012	2013	2014	2015	2016	2017	2018	
Trade balance	394 407	511 485	60 799	739 900	- 356 302	- 268 384	- 230 895	600 781	1 613 043	Balance commerciale
Services Balance	-2 059 968	-1 976 707	-1 879 070	-2 114 507	-2 560 476	-1 715 341	-1 702 331	-2 711 092	-4 359 632	Balance des services
Net primary income	- 947 737	-1 009 454	-963 066	-2 648 502	- 557 959	- 747 015	- 751 508	-1 805 561	-2 736 835	Revenus primaires nets
Compensation of employees	- 37 593	68 958	- 39 631	- 94 543	- 67 240	- 11 765	- 12 649	350	- 12 079	Rémunération des salariés
Investment income	- 910 145	-1 078 412	- 923 436	-2 553 959	- 490 719	- 735 251	- 738 859	-1 805 911	-2 724 756	Revenus des investissements
Net secondary income	763 388	1 297 239	1 622 518	1 164 035	1 880 928	1 299 516	1 336 840	2 137 656	1 964 065	Revenus secondaires nets
Net official transfers	...	...	...	...	...	...	...	...	...	Transferts officiels nets
Workers' remittances	...	...	...	...	...	...	...	...	...	Envois de fonds des travailleurs
Other private transfers	...	...	...	...	...	...	...	...	...	Autres transferts privés
Current account balance	-1 849 910	-1 177 438	-1 158 820	-2 859 075	-1 593 808	-1 431 223	-1 347 894	-1 778 216	-3 519 359	Solde du compte courant
Capital and financial account	-1 990 435	565 257	- 237 012	-2 520 964	-1 012 642	-1 165 564	906 696	3 801 306	3 427 042	Comptes de capital et financier
Capital account	- 145 507	857 510	447 160	177 252	296 574	233 505	- 47 530	682 085	397 495	Compte de capital
Financial account	-1 844 928	- 292 253	- 684 172	-2 698 216	-1 309 216	-1 399 070	954 227	3 119 221	3 029 548	Compte financier
Errors and omissions	150 489	27 675	27 489	- 16 394	- 11 982	- 201 352	242 440	- 443 401	802 014	Erreurs et omissions
Overall balance	-3 689 856	- 584 506	-1 368 343	-5 396 433	-2 618 432	-2 798 139	- 198 757	1 579 689	709 698	Balance générale

**X DEBT AND FINANCIAL FLOWS - DETTE ET FLUX FINANCIERS**

	2010	2011	2012	2013	2014	2015	2016	2017	2018	
<b>X-1 DEBT</b>										<b>X-1 DETTE EXTÉRIEURE</b>
<i>US \$ (MILLIONS)</i>										<i>\$ E.U (MILLIONS)</i>
Total external debt	5 420	5 566	5 911	6 386	6 777	7 998	8 810	8 891	8 982	Dettes extérieures totales
Private	480	795	803	884	1 591	3 698	5 037	...	...	Privée
Public	4 783	4 652	4 940	5 204	4 923	4 797	4 542	...	...	Publique
Total external debt service	177	160	182	195	213	267	349	388	601	Service de la dette extérieure
Present value of external debt	...	...	...	...	...	...	3 430	...	...	Valeur actuelle de la dette extérieure
Total government domestic debt, National currency (millions)	...	...	...	...	...	...	...	...	...	Dettes publiques intérieures
<b>X-2 FINANCIAL FLOWS</b>										<b>X-2 FLUX FINANCIERS</b>
<i>US \$ (MILLIONS)</i>										<i>\$ E.U (MILLIONS)</i>
Net Foreign Direct Investment Inflows	2 939	1 687	3 312	2 098	1 843	1 674	1 205	1 340	...	Investissements étrangers directs (flux nets entrants)
<b>Main origin of FDI inflows</b>										<b>Principales origines de l'IDE entrant:</b>
Belgium	18.5	12.5	-104.1	...	...	...	...	...	...	Belgique
Netherlands	...	...	...	...	...	...	...	...	...	Pays-Bas
Sweden	...	...	...	...	...	...	...	...	...	Suède
Luxembourg	1.3	1.4	-385.5	...	...	...	...	...	...	Luxembourg
United Kingdom	...	...	...	...	...	...	...	...	...	Royaume-Uni
African countries	...	...	...	...	...	...	...	...	...	Pays africains
Net Total Official Development assistance	3 484	5 526	2 846	2 584	2 400	2 599	2 102	2 280	...	Aide publique au développement (nette totale)
<b>Main origin of net ODA</b>										<b>Principales origines de l'APD nette</b>
United States	272.5	1 283.7	279.5	317.8	385.1	769.2	337.2	442.1	...	Etats-Unis
IDA	295.3	394.2	383.6	522.4	477.0	347.3	333.6	321.2	...	IDA
Belgium	648.8	173.2	131.1	144.9	150.6	89.5	103.1	113.9	...	Belgique
France	13.5	1 131.0	28.3	18.3	4.8	25.5	35.1	34.5	...	France
United Kingdom	250.8	383.1	220.2	252.7	274.3	218.1	174.8	214.1	...	Royaume-Uni

**SOURCES AND NOTES - SOURCES ET NOTES**

External trade - Total exports, fob: AUC

External trade - Total import, cif: AUC

ODA: OECD

Monetary statistics: IMF

National Accounts: : 2009-2018:Estimates

Poverty: World Bank

Commerce extérieur - Exportation, fab: CUA

Commerce extérieur - Importations, caf: CUA

APD: OCDE

Statistiques monétaires: FMI

Comptes nationaux: 2009-2018:Estimées

Pauvreté: Banque mondiale

AREA (km2)	23 200		SUPERFICIE (KM2)
CAPITAL CITY	Djibouti	Djibouti	CAPITALE
CURRENCY	Djibouti Franc	Franc Djiboutien	MONNAIE

I SOCIAL AND DEMOGRAPHIC INDICATORS — INDICATEURS DEMOGRAPHIQUES ET SOCIAUX

	Year Année	Value Valeur	Charts Graphiques	
<b>Population ('000)</b>				<b>Population</b>
Both sexes	2018	962	<p><b>Population by age group - 2018</b> Population par groupe d'âge - 2018</p>	Les deux sexes
Male	2018	510		masculin
Female	2018	453		féminin
Average annual growth rate	2018	1.5		Taux de croissance annuel
Active Population ('000)	2015	144		Population active ('000)
Population by age group ('000)				Population par groupe d'âge ('000)
0-14 years	2018	305		0-14 ans
15-64 years	2018	622		15-64 ans
65+ years	2018	35		65+ ans
Econ. active pop. in agric. (as % of Total)	2015	218.8		Participation de la population active agricole (%)
Crude birth rate	2018	23.0	Taux brut de natalité	
Crude death rate	2018	8.2	Taux brut de mortalité	
Total fertility rate	2018	2.9	Indice synthétique de fécondité	
Proportion of urban population	2018	85.6	Part de la population urbaine	
Life Expectancy at Birth - Total (years)	2018	62.8	Espérance de vie à la naissance - Totale (ans)	
Dependency Ratio - Total (%)	2018	60.0	Taux de dépendance - Total (%)	
<b>Health</b>				<b>Santé</b>
Percentage of children under-five and underweight	2012	29.8	<p><b>Percentage of children provided vaccines - 2014</b> Pourcentage d'enfants vaccinés - 2014</p>	% d'enfants de moins de cinq ans avec insuffisance pondérale
Prevalence of undernourishment	2015	15.9		Prévalence de la malnutrition
Under five mortality rate (both sexes, per 1000)	2015	65.3		Taux de mortalité de moins de 5 ans (les deux sexes, pour 1000)
Infant mortality rate (both sexes) per 1000	2015	54.2		Taux de mortalité infantile (les deux sexes) par 1000
Percentage of children provided the vaccines :				Pourcentage d'enfants vaccinés :
BCG	2015	89.9		BCG
DPT3	2014	78.0		DTC3
Polio	2013	94.4		polio
Measles	2014	71.0		rougeole
Percentage of mothers provided at least one antenatal care (%)	2012	87.7		Pourcentage de mères ayant au moins reçu un soin prénatal (%)
Percentage of deliveries attended by skilled health personnel	2006	92.9	% d'accouchements assistés par un personnel de santé qualifié	
Number of doctors (per 10,000 population)	2015	0.8	Nombre de médecins (pour 10.000 habitants)	
Number of nurses (per 10,000 population)	2015	3.1	Nombre d'infirmières (pour 10.000 habitants)	
Hospital beds - Total (per 10 000 population)	2017	15.8	Nombre de lits d'hôpitaux - Total (pour 10 000)	
Births registered (per 1 000)	2017	14.3	Naiss.s enregistrées (pour 1000)	
Deaths registered (per 1 000)	2017	1.7	Décès enregistrés (pour 1000)	
Mortality rate, neonatal ( per 1000 live births)	2015	33.4	Le taux de mortalité néonatale (pour 1000 naissances vivantes)	
Public expenditure on Health (% of budget)	2013	14.1	Dépenses publiques consacrées à la santé (% du budget)	
<b>Education</b>				<b>Education</b>
Enrolment in primary education (both sexes) (000)	2018	67	<p><b>Literacy rate (%) - 2017</b> Taux d'alphabétisation - 2017</p>	Scolarisation dans le primaire (000)
Female	2018	31		Féminine
Enrolment in secondary education (both sexes) (000)	2018	41		Scolarisation dans le secondaire (000)
Female	2018	41		Féminine
Enrolment in tertiary education (both sexes) (000)	2018	24.4		Scolarisation dans le tertiaire (000)
Female	2018	11.0		Féminine
Literacy rate (Both sexes)	2017	52.8	Taux d'alphabétisation (deux sexes)	
Male	2017	62.7	Masculin	
Female	2017	43.3	Féminin	
Pupil teacher ratio	2018	29.4	Ratio élève-enseignant	
Public expenditure on education (% of budget)	2013	8.8	Dépenses publiques consacrées à l'enseignement (% du budget)	
<b>Poverty</b>				<b>Pauvreté</b>
GNI Per Capita (US\$)	2013	1 882.0	<p><b>GNI per capita, PPP (current international \$)</b> RNB par habitant, (\$ PPA internationaux courants)</p>	RNB par habitant, (\$ PPA inter. courants)
Human Poverty Index (HPI-1) Value (%)	2007	25.6		Valeur de l'Indice de pauvreté (IPH-1) (%)
Population below Inter. Poverty Line ( \$1.9/day) (%)	2012	18.3		Population sous le seuil inter. de pauvreté (2\$/Jour) (%)
Share of Income Held by Richest 10%	2012	34.4		% de revenu des 10% plus riches
Share of Income Held by Poorest 10%	2012	1.3		% de revenu des 10% plus pauvres
Gini's index	2017	42.0		Indice de GINI

**II NATIONAL ACCOUNTS — COMPTES NATIONAUX**

	2010	2011	2012	2013	2014	2015	2016	2017	2018	
<b>GROSS DOMESTIC PRODUCT BY KIND OF ECONOMIC ACTIVITY AT CURRENT PRICES DJIBOUTI FRANC (MILLIONS)</b>										
<b>PRODUIT INTÉRIEUR BRUT PAR BRANCHE D'ACTIVITÉ ÉCONOMIQUE AUX PRIX COURANTS FRANC DJIBOUTIEN (MILLIONS)</b>										
Agriculture, forestry and fishing	6 819	7 006	7 777	4 338	4 831	5 159	6 091	7 683	...	Agriculture, sylviculture et pêche
Mining and quarrying	654	577	594	861	1 227	1 431	1 521	1 759	...	Industries extractives
of which Extraction of crude petroleum and natural gas and service activities incidental to oil and gas extraction	...	...	...	...	...	...	...	...	...	Dont Extraction de pétrole brut et de gaz naturel et activités annexes à l'extraction de pétrole et de gaz
Manufacturing	6 326	6 640	7 069	7 249	10 951	11 891	13 480	15 459	...	Activités de fabrication
Electricity, gas & water	5 446	6 328	10 295	15 410	14 959	18 844	18 272	21 488	...	Production et distribution d'électricité, de gaz et d'eau
Construction	23 198	21 908	22 529	17 426	18 065	17 756	18 872	20 880	...	Construction
<b>Wholesale &amp; retail trade, restaurants, hotels</b>	<b>34 251</b>	<b>36 162</b>	<b>38 307</b>	<b>22 360</b>	<b>25 636</b>	<b>29 578</b>	<b>30 306</b>	<b>33 762</b>	...	<b>Commerce de gros et de détail, restaurants et hôtels</b>
Wholesale and retail trade; repair of motor vehicles and motorcycles	22 912	24 744	26 723	18 619	22 147	25 861	26 723	30 102	...	Commerce de gros et de détail; réparations de véhicules automobiles et de motocycles
Accommodation and food service activities	11 339	11 418	11 584	3 741	3 489	3 717	3 583	3 660	...	Activités d'hébergement et de restauration
<b>Transport and communications</b>	<b>48 427</b>	<b>54 773</b>	<b>59 258</b>	<b>30 658</b>	<b>39 926</b>	<b>47 289</b>	<b>53 257</b>	<b>55 292</b>	...	<b>Transport(s) et communications</b>
Transportation and storage	39 614	45 170	50 499	18 938	25 622	32 416	37 773	38 937	...	Transport et entreposage
Information and communication	8 813	9 603	8 759	11 720	14 304	14 873	15 484	16 355	...	Information et communication
<b>Finance, insurance, real estate, etc.</b>	<b>18 440</b>	<b>19 141</b>	<b>24 205</b>	<b>47 630</b>	<b>44 753</b>	<b>48 349</b>	<b>50 212</b>	<b>53 484</b>	...	<b>Banques, assurances, affaires immobilières et autres services</b>
Financial and insurance activities	7 347	7 664	12 983	14 957	12 133	14 279	15 372	17 318	...	Activités financières et d'assurances
Real estate, renting and business activities	11 093	11 477	11 222	32 673	32 620	34 070	34 840	36 166	...	Immobilier, locations et activités de services aux entreprises
Public administration and defence; compulsory social security	32 323	34 738	37 794	45 866	49 899	56 963	68 334	71 395	...	Administration publique et défense; sécurité sociale obligatoire
Education	-	-	-	-	...	...	...	...	...	Education
Human health and social work activities	-	-	-	-	...	...	...	...	...	Santé et activités d'action sociale
Arts, entertainment, recreation and Other service activities	1 570	1 609	1 657	18 766	21 557	22 409	23 182	24 006	...	Arts, spectacles, loisirs et autres activités des services
Financial Intermediation Services Indirectly Measured (FISIM)	- 4 921	- 4 332	- 5 950	...	...	...	...	...	...	Service d'Intermédiation Financière Indirectement Mesuré (SIFIM)
Gross Value Added (GVA) at basic price	172 533	184 550	203 535	210 564	231 804	259 670	283 527	305 209	...	Produit Intérieur Brut aux prix de base
Plus: Indirect Taxes / taxes on products, less subsidies	17 089	20 765	19 522	24 869	26 786	31 278	32 320	34 805	...	Plus taxes indirectes/impôts sur les produits, moins les subventions
<b>EXPENDITURE ON GROSS DOMESTIC PRODUCT AT CURRENT PURCHASER'S VALUES DJIBOUTI FRANC (MILLIONS)</b>										
<b>EMPLOI DU PRODUIT INTÉRIEUR BRUT AUX PRIX COURANTS D'ACQUISITION FRANC DJIBOUTIEN (MILLIONS)</b>										
Final consumption expenditure, government	47 786	51 383	57 143	71 418	75 151	85 790	102 915	106 898	...	Dépense de consommation finale des administrations publiques
Final consumption expenditure, households	113 541	147 593	162 685	137 582	154 659	171 817	184 088	197 802	...	Dépense de consommation finale des ménages
Final consumption expenditure, Non-profit institutions serving households (NPISH)	...	...	...	322	926	1 034	1 101	1 178	...	Dépense de consommation finale des institutions sans but lucratif au service des ménages (ISBLM)
Gross fixed capital formation	54 998	54 116	69 088	72 319	84 521	99 867	95 943	93 724	...	Formation brute de capital fixe
Change in inventories	- 13 879	- 2 509	- 3 203	- 2 166	2 908	13 557	- 12 253	- 3 503	...	Variation des stocks
Exports of goods and services (FOB)	74 798	74 584	81 297	86 279	90 357	112 296	105 708	116 385	...	Exportations des Biens et services (FAB)
Less: Imports of goods and services (CIF)	87 622	119 853	143 954	130 321	149 932	193 413	161 654	172 470	...	Importations des Biens et services (CAF)
<b>Expenditure on GDP</b>	<b>189 622</b>	<b>205 314</b>	<b>223 056</b>	<b>235 433</b>	<b>258 590</b>	<b>290 948</b>	<b>315 847</b>	<b>340 014</b>	...	<b>Produit Intérieur Brut aux prix demarché</b>
Statistical discrepancy	...	...	...	...	...	...	...	...	...	Ecart(s) Statistiques
<b>GDP by economic activity</b>	<b>189 622</b>	<b>205 314</b>	<b>223 056</b>	<b>235 433</b>	<b>258 590</b>	<b>290 948</b>	<b>315 847</b>	<b>340 014</b>	...	<b>PIB aux prix d'acquisition (approche de la production)</b>
<b>GROSS DOMESTIC PRODUCT BY KIND OF ECONOMIC ACTIVITY AT CONSTANT PRICES ANNUAL GROWTH RATES (%)</b>										
<b>PRODUIT INTÉRIEUR BRUT PAR BRANCHE D'ACTIVITÉ ÉCONOMIQUE AUX PRIX CONSTANTS TAUX DE CROISSANCE ANNUEL (%)</b>										
Agriculture, hunting, forestry and Fishing	2.9	5.1	19.2	- 45.2	- 1.8	- 1.4	4.4	9.2	...	Agriculture, sylviculture et pêche
Mining and quarrying	4.4	- 4.7	- 3.0	47.7	48.3	10.1	3.8	15.0	...	Industries extractives
of which Extraction of crude petroleum and natural gas and service activities incidental to oil and gas extraction	...	...	...	...	...	...	...	...	...	Dont Extraction de pétrole brut et de gaz naturel et activités annexes à l'extraction de pétrole et de gaz
Manufacturing	6.6	4.3	17.3	- 0.8	49.8	5.0	8.3	13.0	...	Activités de fabrication
Electricity, gas & water	- 30.5	18.5	13.0	131.3	2.8	9.9	7.8	17.8	...	Production et distribution d'électricité, de gaz et d'eau
Construction	4.2	- 4.6	17.5	- 30.4	- 9.1	10.1	3.8	10.0	...	Construction
<b>Wholesale &amp; retail trade, restaurants, hotels</b>	<b>4.2</b>	<b>5.1</b>	<b>6.5</b>	<b>- 39.7</b>	<b>7.1</b>	<b>14.8</b>	<b>0.5</b>	<b>10.8</b>	...	<b>Commerce de gros et de détail, restaurants et hôtels</b>
Wholesale and retail trade; repair of motor vehicles and motorcycles	2.8	6.8	7.7	- 26.6	10.8	15.5	0.9	12.0	...	Commerce de gros et de détail; réparations de véhicules automobiles et de motocycles
Accommodation and food service activities	7.1	1.7	3.9	- 68.0	- 11.0	10.6	- 2.3	3.0	...	Activités d'hébergement et de restauration
<b>Transport and communications</b>	<b>2.3</b>	<b>16.2</b>	<b>2.3</b>	<b>- 44.5</b>	<b>34.3</b>	<b>15.7</b>	<b>12.9</b>	<b>4.5</b>	...	<b>Transport(s) et communications</b>
Transportation and storage	- 0.4	17.7	2.6	- 58.4	40.9	21.8	16.2	3.0	...	Transport et entreposage
Information and communication	15.5	9.8	0.8	21.0	23.6	4.6	5.9	8.0	...	Information et communication
<b>Finance, insurance, real estate, etc.</b>	<b>- 8.7</b>	<b>0.7</b>	<b>6.4</b>	<b>144.1</b>	<b>- 10.3</b>	<b>7.6</b>	<b>5.1</b>	<b>6.2</b>	...	<b>Banques, assurances, affaires immobilières et autres services</b>
Financial and insurance activities	- 12.6	- 2.7	11.0	89.4	- 20.4	17.4	10.0	12.0	...	Activités financières et d'assurances
Real estate, renting and business activities	- 6.0	2.9	3.5	181.3	- 5.6	3.8	2.9	3.5	...	Immobilier, locations et activités de services aux entreprises
Public administration and defence; compulsory social security	10.9	6.4	12.9	22.8	16.0	4.9	22.6	3.9	...	Administration publique et défense; sécurité sociale obligatoire
Education	...	...	...	...	...	...	...	...	...	Education
Human health and social work activities	...	...	...	...	...	...	...	...	...	Santé et activités d'action sociale
Arts, entertainment, recreation and Other service activities	- 5.1	1.2	2.5	1 050.2	10.2	7.2	4.0	4.0	...	Arts, spectacles, loisirs et autres activités des services

Financial Intermediation Services Indirectly Measured (FISIM)	- 11.9	- 13.0	- 12.0	...	...	...	...	...	...	Service d'Intermédiation Financière Indirectement Mesuré (SIFIM)
Gross Value Added (GVA) at basic price	2.2	7.5	9.1	8.1	9.2	9.2	10.1	7.0	...	Produit Intérieur Brut aux prix de base
Plus: Indirect Taxes / taxes on products, less subsidies	4.5	0.0	22.8	14.6	7.0	15.5	0.9	7.1	...	Plus taxes indirectes/impôts sur les produits, moins les subventions
<b>EXPENDITURE ON GROSS DOMESTIC PRODUCT AT CONSTANT PURCHASERS' VALUES ANNUAL GROWTH RATES (%)</b>										
<b>EMPLOIS DU PRODUIT INTÉRIEUR BRUT AUX PRIX CONSTANTS D'ACQUISITION TAUX DE CROISSANCE ANNUEL (%)</b>										
	2010	2011	2012	2013	2014	2015	2016	2017	2018	
Final consumption expenditure, government	6.3	3.5	3.4	39.7	9.9	4.9	25.0	3.4	...	Dépense de consommation finale des administrations publiques
Final consumption expenditure, households	11.3	32.4	20.7	-27.4	9.0	10.5	11.3	10.3	...	Dépense de consommation finale des ménages
Final consumption expenditure, Non-profit institutions serving households (NPISH)										Dépense de consommation finale des institutions sans but lucratif au service des ménages (ISBLM)
Gross fixed capital formation										Formation brute de capital fixe
Change in inventories	-40.9	24.5	12.0	-5.7	14.2	18.2	-1.6	-2.8	...	Variation des stocks
Exports of goods and services (FOB)	1.4	-5.1	4.6	16.2	2.1	25.3	-8.1	9.5	...	Exportations des Biens et services (FAB)
Less: Imports of goods and services (CIF)	-18.0	30.2	19.0	-4.0	11.5	26.8	-6.6	9.7	...	Importations des Biens et services (CAF)
<b>Expenditure on GDP</b>	<b>2.4</b>	<b>6.7</b>	<b>10.4</b>	<b>8.8</b>	<b>8.9</b>	<b>9.8</b>	<b>9.1</b>	<b>7.0</b>	<b>...</b>	<b>Produit Intérieur Brut aux prix demarché</b>
<b>GDP by economic activity</b>	<b>2.4</b>	<b>6.7</b>	<b>10.4</b>	<b>8.8</b>	<b>8.9</b>	<b>9.8</b>	<b>9.1</b>	<b>7.0</b>	<b>...</b>	<b>PIB aux prix d'acquisition (approche de la production)</b>
<b>III INFLATION</b>										
	2010	2011	2012	2013	2014	2015	2016	2017	2018	
<b>Annual growth rates (%)</b>										
<b>Taux de croissance annuel (%)</b>										
All item	4.0	5.1	3.7	2.7	1.3	-0.9	2.7	0.6	...	Ensemble
of which:										dont:
Food and non-alcoholic beverages	4.1	6.8	6.7	3.3	0.3	3.1	6.0	1.9	...	Alimentation et boissons non alcoolisées
Alcoholic beverages, tobacco and narcotics	...	...	...	...	-6.0	-7.5	3.3	-3.7	...	Boissons alcoolisées et tabacs
Clothing and footwear	3.6	3.9	1.9	-0.1	-3.8	2.3	1.5	0.5	...	Habillement et chaussures
Housing, water, electricity, gas and other fuels	4.1	4.5	-4.9	1.7	3.8	-2.6	-0.5	-0.5	...	Logement, eau, électricité, gaz et autres combustibles
Furnishings, household equipment and routine household maintenance	2.0	1.0	2.6	0.1	8.2	-8.6	1.0	-0.5	...	Meubles, articles de ménage et entretien courant
Health	3.7	2.8	-1.7	-3.0	11.0	-6.5	2.5	0.0	...	Santé
Transport	4.9	1.7	2.1	0.3	0.7	-1.0	0.3	0.1	...	Transport
Communication	...	...	...	...	0.2	-2.0	-1.7	-2.2	...	Communication
Recreation and culture	-2.3	-0.7	-2.5	-0.9	-1.1	-8.5	1.7	0.8	...	Loisirs et culture
Education	3.6	0.2	1.0	2.9	-3.6	-4.2	-0.4	1.8	...	Enseignement
Restaurants and hotels	1.7	-1.1	2.2	-0.8	8.0	-8.6	1.3	0.8	...	Restaurants et hôtels
Miscellaneous goods and services	4.6	4.8	12.8	6.3	1.4	1.7	-2.2	0.6	...	Biens et Services divers
<b>IV AGRICULTURAL PRODUCTION - PRODUCTION AGRICOLE</b>										
	2010	2011	2012	2013	2014	2015	2016	2017	2018	
<b>TONNES (THOUSAND)</b>										
<b>Tonnes (milliers)</b>										
Lemons and limes	2	2	2	2	2	2	3	3	...	Citrons
Beans, dry	2	2	3	3	2	2	2	2	...	Haricots secs
Tomatoes	2	2	2	2	2	2	2	2	...	Tomates
Chillies and peppers, dry	0	0	1	1	1	1	1	1	...	Piments et poivrons, secs
Mangoes, mangosteens, guavas	1	1	1	1	1	1	1	1	...	Mangues, mangoustans, goyaves
<b>V MINING PRODUCTION - PRODUCTION MINIERE</b>										
	2010	2011	2012	2013	2014	2015	2016	2017	2018	
Salt and pure sodium chloride, metric tons (thousands)	12.0	12.0	12.0	...	...	...	...	...	...	Sel et chlorure de sodium pur, tonnes métriques (milliers)
	...	...	...	...	...	...	...	...	...	
	...	...	...	...	...	...	...	...	...	
<b>VI ENERGY - ENERGIE</b>										
	2010	2011	2012	2013	2014	2015	2016	2017	2018	
Total electricity generation (GWh)	325	327	348	82	355	364	373	383	393	Production électrique totale (GWh)
of which										dont
Production of electricity from fossil fuels (GWh)	325	325	345	80	352	361	370	380	390	Production d'électricité à partir de combustibles fossiles (GWh)
Production of hydro electricity (GWh)	-	-	-	-	-	-	-	-	-	Production d'électricité d'origine hydraulique (GWh)
Production of electricity from solar, wind, tide, wave and other sources (GWh)	-	2	2	2	3	3	3	3	3	Production d'électricité d'origine solaire, éolienne, marée motrice et autres (GWh)
<b>VII TOURISM AND INFRASTRUCTURE - TOURISME ET INFRASTRUCTURE</b>										
	2010	2011	2012	2013	2014	2015	2016	2017	2018	
<b>VII-1 Tourism</b>										
<b>VII-1 Tourisme</b>										
International tourist arrivals (thousands)	51	32	61	67	100	118	126	133	...	Arrivées de touristes internationaux (milliers)
Rooms in hotels and similar establishments (thousands)	0.7	0.7	0.9	1.0	1.0	1.1	1.2	1.2	...	Chambres d'hôtels et établissements assimilés (milliers)
Overnight stays (thousands)	355	138	178	162	178	183	178	166	...	Nuitées (milliers)
Tourism receipts (US\$ thousand)	18 000	19 200	20 500	21 600	24 700	30 900	33 500	35 100	...	Recettes touristiques (milliers de \$ EU)
Total contribution to GDP (%)	...	...	...	...	...	...	...	...	...	Contribution totale au PIB (%)
Total contribution to Employment (%)	...	...	...	...	...	...	...	...	...	Contribution totale à l'emploi (%)
<b>VII-2 Infrastructure</b>										
<b>VII-2 Infrastructure</b>										
Paved road (% of total)	...	...	...	...	...	...	...	...	...	Routes asphaltées (% du total)
Total network (Railways-km)	...	...	...	...	...	...	...	...	...	Réseau total voies ferrées-Km
Main telephone lines (per 100 inhabitants)	2.22	2.18	2.32	2.37	2.47	2.56	2.73	...	...	Lignes téléphoniques fixes (pour 100 habitants)
Mobile cellular subscribers (per 100 inhabitants)	19.46	22.29	24.11	27.22	31.47	33.90	36.64	38.98	...	Abonnés aux téléphones mobiles (pour 100 habitants)
Internet users per 100 inhabitants	6.50	7.00	8.27	9.50	10.71	11.92	13.13	55.68	...	Utilisateurs Internet par 100 Habitants
Fixed (wired)-broadband subscriptions per 100 inhabitants	0.95	1.31	1.69	1.97	2.20	2.61	2.58	2.55	...	Abonnements à l'Internet fixe (filaire) à large bande pour 100 habitants, par débit

VIII EXTERNAL TRADE - COMMERCE EXTERIEUR

	2010	2011	2012	2013	2014	2015	2016	2017	2018	
<b>US\$ (MILLIONS)</b>										<b>\$ E.U (MILLIONS)</b>
<b>EXPORTS, FOB</b>										<b>EXPORTATIONS, F&amp;B</b>
Exports - Total	85	93	118	120	129	134	140	...	...	Exportations - Total
Exports to Africa	51	62	56	49	55	56	59	...	...	Exportations vers l'Afrique
<b>Main products</b>										<b>Principaux produits</b>
Ferrous waste, scrape; remelting ingots, iron, steel	0	9	7	9	10	11	11	...	...	Déchets ferreux, gratter; lingots de refusion, fer, acier
Fuel wood (excluding wood waste) and wood charcoal	0	0	1	11	12	12	13	...	...	Bois de chauffage (à l'exclusion des déchets de bois) et charbon de bois
Live animals other than animals of division	28	20	25	15	15	16	16	...	...	Animaux vivants autres que les animaux de la division
Petroleum oils or bituminous minerals > % oil	1	16	4	3	6	5	6	...	...	Huiles de pétrole ou de minéraux bitumineux > % d'huile
Residual petroleum products, n.e.s., related mater.	2	3	10	22	26	25	27	...	...	Produits pétroliers résiduels, n.d.a.
<b>Main destinations</b>										<b>Principales destinations</b>
Eritrea	6	10	11	11	11	12	12	...	...	Érythrée
Ethiopia	25	23	33	29	34	34	37	...	...	Ethiopie
Saudi Arabia	7	6	12	14	15	16	16	...	...	Arabie Saoudite
United Arab Emirates	8	5	16	25	25	27	28	...	...	Emirats Arabes Unis
Yemen	3.0	2.8	4.8	5.3	5.0	5.5	5.6	...	...	Yémen
<b>IMPORTS, CIF</b>										<b>IMPORTATIONS, CAF</b>
Imports - Total	374	511	564	719	803	1 080	1 128	...	...	Importations - Total (millions)
Imports from Africa	18	25	35	39	47	61	65	...	...	Importations en provenance de l'Afrique
<b>Main products</b>										<b>Principaux produits</b>
Fixed vegetable fats & oils, crude, refined, fract.	22	32	30	39	43	58	61	...	...	Graisses et huiles végétales fixes, brutes, raffinées, fract.
Inorganic chemical elements, oxides & halogen salts	0	1	1	121	1	86	52	...	...	Éléments chimiques inorganiques, oxydes et sels halogénés
Motor vehic. for transport of goods, special purpo.	27	25	37	39	80	84	98	...	...	Véhicule à moteur pour le transport de marchandises, spécial.
Other plastics, in primary forms	7	11	24	12	28	28	34	...	...	Autres matières plastiques, sous formes primaires
Sugar, molasses and honey	17	33	23	24	19	31	30	...	...	Sucre, mélasse et miel
<b>Main origin</b>										<b>Principales provenances</b>
China	49	59	97	139	164	215	227	...	...	Chine
India	35	55	45	55	50	75	75	...	...	Inde
Indonesia	8	21	28	38	43	58	60	...	...	Indonésie
Saudi Arabia	96	148	156	190	188	268	273	...	...	Arabie Saoudite
United Arab Emirates	28	34	44	67	78	102	108	...	...	Emirats Arabes Unis

## IX FINANCIAL AND MONETARY STATISTICS - FINANCES ET STATISTIQUES MONÉTAIRES

	2010	2011	2012	2013	2014	2015	2016	2017	2018	
<b>IX-1 MONETARY STATISTICS</b>										<b>IX-1 STATISTIQUES MONÉTAIRES</b>
<i>DJIBOUTI FRANC (MILLIONS)</i>										<i>FRANC DJIBOUTIEN (MILLIONS)</i>
Money supply (M1)	187 589	179 209	206 184	220 397	234 774	279 444	303 886	328 337	354 532	Masse monétaire (M1)
Quasi-money	60 298	56 114	71 301	64 528	80 283	87 059	90 483	104 572	98 733	Quasi-monnaie
of which demand deposit	...	...	...	...	...	...	...	...	...	dont Monnaie scripturale
Net foreign assets	134 428	119 898	136 887	174 890	173 908	210 075	232 506	295 572	272 669	Avoirs extérieurs nets
Domestic credit	72 218	75 754	85 918	87 819	93 336	104 041	108 354	114 601	130 127	Crédit intérieur
of which claims on private sector	66 412	68 068	69 599	80 467	87 367	93 510	94 615	103 952	112 013	dont créances sur le secteur privé
of which claims on government sector, net	3 161	5 347	11 634	4 090	569	1 167	3 228	1 108	2 899	dont créances nettes sur le gouvernement
International reserves (millions US\$)	231	228	234	411	393	365	407	556	454	Réserves internationales (millions \$EU)
Average exchange rate (National currency per US\$)	177.72	177.72	177.72	177.72	177.72	177.72	177.72	177.72	177.72	Taux de change (moyen) (monnaie nationale par \$ EU)
<b>IX-2 PUBLIC FINANCE</b>										<b>IX-2 FINANCES PUBLIQUES</b>
<i>DJIBOUTI FRANC (MILLIONS)</i>										<i>FRANC DJIBOUTIEN (MILLIONS)</i>
Total Revenues and Grants	71 125	75 992	82 919	96 235	87 325	113 740	112 810	116 138	...	Recettes totales et dons
Direct taxes (on income, profits)	18 726	20 477	21 143	22 882	22 941	26 724	27 762	27 418	...	Taxes directes
Domestic Indirect Taxes Revenues	15 092	17 090	16 303	19 941	21 077	25 371	25 945	27 166	...	Taxes Indirectes
Trade taxes	4 736	4 821	4 861	5 168	5 408	5 787	6 375	7 639	...	Taxes sur le commerce extérieur
Other taxes	2 029	2 242	5 744	7 077	7 132	3 775	4 813	3 986	...	Autres taxes
Other revenues	19 837	18 047	14 294	29 716	17 568	33 095	40 336	41 003	...	Autres recettes
Grants	10 705	13 315	20 574	11 452	13 199	18 988	7 579	8 927	...	Dons
Total Expenditures and Net Lending	72 140	77 515	89 473	97 425	97 222	115 240	119 781	117 171	...	Dépenses totales et prêts nets
Current expenditure	41 849	45 301	47 050	47 541	49 590	53 424	63 084	65 262	...	Dépenses courantes
Wages and Salaries	25 464	27 281	26 144	25 131	26 432	27 748	31 073	33 579	...	Rémunérations et salaires
Other purchases of goods & services	15 511	17 088	19 055	20 371	21 702	24 319	31 387	31 300	...	Achat de biens et services
Other current expenditure	874	932	1 851	2 039	1 456	1 357	623	383	...	Autres dépenses courantes
Current transfers	6 055	6 849	10 093	13 650	14 084	15 514	16 122	16 562	...	Transferts courants
Interest payments	745	946	1 027	847	892	1 747	3 807	5 200	...	Intérêts
Capital expenditure	23 491	24 419	31 303	35 387	32 656	44 555	36 768	30 147	...	Dépenses d'équipement
Net Lending	...	...	...	...	...	...	...	...	...	Prêts nets
Fiscal Balance	- 1 016	- 1 523	- 6 554	- 1 190	- 9 897	- 1 500	- 6 972	- 1 033	...	Solde global y compris les dons
<b>IX-3 BALANCE OF PAYMENTS</b>										<b>IX-3 BALANCE DES PAIEMENTS</b>
<i>DJIBOUTI FRANC (MILLIONS)</i>										<i>FRANC DJIBOUTIEN (MILLIONS)</i>
	2010	2011	2012	2013	2014	2015	2016	2017	2018	
Trade balance	-49 518	-74 266	-79 341	-80 172	-94 968	-130 969	-100 621	-111 187	...	Balance commerciale
Services Balance	38 494	28 997	31 889	35 237	33 393	39 952	36 669	36 346	...	Balance des services
Net primary income	3 924	1 554	4 911	4 679	3 804	5 271	2 403	- 1 417	...	Revenus primaires nets
Compensation of employees	4 632	4 626	4 710	4 930	4 832	4 969	4 986	5 105	...	Rémunération des salariés
Investment income	- 708	- 3 072	201	- 251	- 1 028	302	- 2 583	- 6 522	...	Revenus des investissements
Net secondary income	16 912	13 175	16 244	16 516	16 914	32 134	31 331	24 079	...	Revenus secondaires nets
Net official transfers	...	...	...	17 366	17 874	28 004	29 291	22 129	...	Transferts officiels nets
Workers' remittances	...	...	...	...	...	...	...	...	...	Envois de fonds des travailleurs
Other private transfers	...	...	...	- 850	- 960	4 130	2 040	1 950	...	Autres transferts privés
Current account balance	9 812	-30 540	-26 297	-23 740	-40 857	-53 612	-30 218	-52 179	...	Solde du compte courant
Capital and financial account	12 933	38 724	12 552	26 131	57 618	64 938	56 415	49 727	...	Comptes de capital et financier
Capital account	9 831	10 606	9 313	8 969	9 521	8 474	6 020	4 643	...	Compte de capital
Financial account	3 102	28 118	3 239	17 162	48 097	56 464	50 395	45 084	...	Compte financier
Errors and omissions	-22 745	-8 183	13 745	-2 391	-16 761	-11 326	-26 197	2 452	...	Erreurs et omissions
Overall balance	...	...	...	...	...	...	...	...	...	Balance générale



**X DEBT AND FINANCIAL FLOWS - DETTE ET FLUX FINANCIERS**

	2010	2011	2012	2013	2014	2015	2016	2017	2018	
<b>X-1 DEBT</b>										<b>X-1 DETTE EXTÉRIEURE</b>
<i>US \$ (MILLIONS)</i>										<i>\$ E.U (MILLIONS)</i>
Total external debt	636	653	666	707	792	1 197	1 659	1 976	2 250	Dettes extérieures totales
Private	-	-	-	5	10	-	-	...	...	Privée
Public	636	653	666	668	783	1 197	1 611	...	...	Publique
Total external debt service	28	33	39	40	64	42	66	66	115	Service de la dette extérieure
Present value of external debt	...	...	...	...	...	...	1 053	...	...	Valeur actuelle de la dette extérieure
Total government domestic debt, National currency (millions)	...	...	...	...	...	...	...	...	...	Dettes publiques intérieures
<b>X-2 FINANCIAL FLOWS</b>										<b>X-2 FLUX FINANCIERS</b>
<i>US \$ (MILLIONS)</i>										<i>\$ E.U (MILLIONS)</i>
Net Foreign Direct Investment Inflows	37	79	110	286	153	124	160	165	...	Investissements étrangers directs (flux nets entrants)
<b>Main origin of FDI inflows</b>										<b>Principales origines de l'IDE entrant:</b>
France	...	...	...	...	...	...	...	...	...	France
Norway	-2.2	...	...	...	...	...	...	...	...	Norvège
Luxembourg	...	...	0.0	...	...	...	...	...	...	Luxembourg
Slovenia	-	-	-	...	...	...	...	...	...	Slovénie
Netherlands	...	...	...	...	...	...	...	...	...	Pays-Bas
African countries	...	...	...	...	...	...	...	...	...	Pays africains
Net Total Official Development assistance	132	141	148	149	166	170	187	134	...	Aide publique au développement (nette totale)
<b>Main origin of net ODA</b>										<b>Principales origines de l'APD nette</b>
France	46.2	44.0	40.4	42.4	40.8	56.3	49.1	41.3	...	France
Japan	38.0	16.6	24.8	6.2	26.5	17.8	9.1	16.9	...	Japon
IDA	0.0	0.8	5.5	3.5	9.3	6.5	4.6	10.4	...	IDA
United States	12.0	15.3	8.7	9.2	8.2	5.7	6.8	11.6	...	Etats-Unis
AfDF	4.0	6.6	0.8	-0.5	-2.0	2.2	-1.0	0.7	...	FAfD

**SOURCES AND NOTES - SOURCES ET NOTES**

External trade - Total exports, fob: UNCTAD

External trade - Total import, cif: UNCTAD

ODA: OECD

Monetary statistics: IMF

National Accounts: 2013-2014:Final;2015-2016-2017:Estimates

Poverty: World Bank

Commerce extérieur - Exportation, fab: CNUCED

Commerce extérieur - Importations, caf: CNUCED

APD: OCDE

Statistiques monétaires: FMI

Comptes nationaux: 2013-2014:définitif;2015-2016-2017:Estimations

Pauvreté: Banque mondiale

AREA (km2)	1 001 450	SUPERFICIE (KM2)
CAPITAL CITY	Cairo	Le Caire
CURRENCY	Egyptian Pound	Livre égyptienne

I SOCIAL AND DEMOGRAPHIC INDICATORS — INDICATEURS DEMOGRAPHIQUES ET SOCIAUX

	Year Année	Value Valeur	Charts Graphiques	
<b>Population ('000)</b>				<b>Population</b>
Both sexes	2018	97 100	<p><b>Population by age group - 2018</b> Population par groupe d'âge - 2018</p>	Les deux sexes
Male	2018	50 007		masculin
Female	2018	47 094		féminin
Average annual growth rate	2018	1.9		Taux de croissance annuel
Active Population ('000)	2017	29 474		Population active ('000)
Population by age group ('000)				Population par groupe d'âge ('000)
0-14 years	2018	33 256		0-14 ans
15-64 years	2018	60 138		15-64 ans
65+ years	2018	3 753		65+ ans
Econ. active pop. in agric. (as % of Total)	2017	25.0		Participation de la population active agricole (%)
Crude birth rate	2018	24.8	Taux brut de natalité	
Crude death rate	2018	5.7	Taux brut de mortalité	
Total fertility rate	2014	3.5	Indice synthétique de fécondité	
Proportion of urban population	2018	42.6	Part de la population urbaine	
Life Expectancy at Birth - Total (years)	2018	72.6	Espérance de vie à la naissance - Totale (ans)	
Dependency Ratio - Total (%)	2018	61.5	Taux de dépendance - Total (%)	
<b>Health</b>				<b>Santé</b>
Percentage of children under-five and underweight	2014	7.0	<p><b>Percentage of children provided vaccines - 2014</b> Pourcentage d'enfants vaccinés - 2014</p>	% d'enfants de moins de cinq ans avec insuffisance pondérale
Prevalence of undernourishment	2015	5.0		Prévalence de la malnutrition
Under five mortality rate (both sexes, per 1000)	2017	19.5		Taux de mortalité de moins de 5 ans (les deux sexes, pour 1000)
Infant mortality rate (both sexes) per 1000	2017	15.1		Taux de mortalité infantile (les deux sexes) par 1000
Percentage of children provided the vaccines :				Pourcentage d'enfants vaccinés :
BCG	2014	96.0		BCG
DPT3	2014	94.0		DTC3
Polio	2014	94.0		polio
Measles	2014	93.0		rougeole
Percentage of mothers provided at least one antenatal care (%)	2014	90.3		Pourcentage de mères ayant au moins reçu un soin prénatal (%)
Percentage of deliveries attended by skilled health personnel	2014	91.5	% d'accouchements assistés par un personnel de santé qualifié	
Number of doctors (per 10,000 population)	2017	10.7	Nombre de médecins (pour 10.000 habitants)	
Number of nurses (per 10,000 population)	2017	20.0	Nombre d'infirmières (pour 10.000 habitants)	
Hospital beds - Total (per 10 000 population)	2017	15.0	Nombre de lits d'hôpitaux - Total (pour 10 000)	
Births registered (per 1 000)	2017	26.8	Naiss.s enregistrées (pour 1000)	
Deaths registered (per 1 000)	2017	5.7	Décès enregistrés (pour 1000)	
Mortality rate, neonatal ( per 1000 live births)	2017	7.0	Le taux de mortalité néonatale (pour 1000 naissances vivantes)	
Public expenditure on Health (% of budget)	2018	4.5	Dépenses publiques consacrées à la santé (% du budget)	
<b>Education</b>				<b>Education</b>
Enrolment in primary education (both sexes) (000)	2017	11 578	<p><b>Literacy rate (%) - 2017</b> Taux d'alphabétisation - 2017</p>	Scolarisation dans le primaire (000)
Female	2017	5 615		Féminine
Enrolment in secondary education (both sexes) (000)	2017	3 574		Scolarisation dans le secondaire (000)
Female	2017	1 720		Féminine
Enrolment in tertiary education (both sexes) (000)	2017	2985.0		Scolarisation dans le tertiaire (000)
Female	2017	1469.0		Féminine
Literacy rate (Both sexes)	2017	80.1		Taux d'alphabétisation (deux sexes)
Male	2017	85.8		Masculin
Female	2017	74.0		Féminin
Pupil teacher ratio	2017	25.6		Ratio élève-enseignant
Public expenditure on education (% of budget)	2018	8.9	Dépenses publiques consacrées à l'enseignement (% du budget)	
<b>Poverty</b>				<b>Pauvreté</b>
GNI Per Capita (US\$)	2014	3 050.0	<p><b>GNI per capita, PPP (current international \$)</b> RNB par habitant, (\$ PPA internationaux courants)</p>	RNB par habitant, (\$ PPA inter. courants)
Human Poverty Index (HPI-1) Value (%)	2007	23.4		Valeur de l'Indice de pauvreté (IPH-1) (%)
Population below Inter. Poverty Line ( \$1.9/day) (%)	...	...		Population sous le seuil inter. de pauvreté (2\$/Jour) (%)
Share of Income Held by Richest 10%	2008	26.6		% de revenu des 10% plus riches
Share of Income Held by Poorest 10%	2008	4.0		% de revenu des 10% plus pauvres
Gini's index	2008	30.8		Indice de GINI

## II NATIONAL ACCOUNTS — COMPTES NATIONAUX

	2010	2011	2012	2013	2014	2015	2016	2017	2018	
<b>GROSS DOMESTIC PRODUCT BY KIND OF ECONOMIC ACTIVITY AT CURRENT PRICES ANGOLAN KWANZA (MILLIONS)</b>										
<b>PRODUIT INTÉRIEUR BRUT PAR BRANCHE D'ACTIVITÉ ÉCONOMIQUE AUX PRIX COURANTS KWANZA ANGOLAIS (MILLIONS)</b>										
Agriculture, forestry and fishing	160 970	190 159	188 785	209 748	241 493	278 459	318 878	398 539	498 098	Agriculture, sylviculture et pêche
Mining and quarrying	165 747	195 136	278 234	309 074	350 660	314 139	214 842	326 940	479 295	Industries extractives
of which Extraction of crude petroleum and natural gas and service activities incidental to oil and gas extraction	161 076	189 772	255 659	284 087	322 324	282 139	178 241	281 721	423 381	Dont Extraction de pétrole brut et de gaz naturel et activités annexes à l'extraction de pétrole et de gaz
Manufacturing	194 290	216 184	270 723	309 079	357 296	408 069	456 299	570 590	722 406	Activités de fabrication
Electricity, gas & water	18 287	20 607	37 438	41 526	46 576	53 463	62 772	78 524	98 702	Production et distribution d'électricité, de gaz et d'eau
Construction	52 609	60 070	70 947	82 475	95 133	119 535	145 450	195 098	256 416	Construction
<b>Wholesale &amp; retail trade, restaurants, hotels</b>	<b>173 802</b>	<b>192 413</b>	<b>258 968</b>	<b>291 217</b>	<b>319 951</b>	<b>378 844</b>	<b>423 158</b>	<b>544 722</b>	<b>685 735</b>	<b>Commerce de gros et de détail, restaurants et hôtels</b>
Wholesale and retail trade; repair of motor vehicles and motorcycles	133 774	150 658	213 293	237 390	273 391	319 967	374 745	480 156	580 381	Commerce de gros et de détail; réparations de véhicules automobiles et de motocycles
Accommodation and food service activities	40 028	41 755	45 675	53 827	46 561	58 877	48 414	64 567	105 354	Activités d'hébergement et de restauration
<b>Transport and communications</b>	<b>110 448</b>	<b>122 681</b>	<b>148 435</b>	<b>159 390</b>	<b>181 215</b>	<b>203 060</b>	<b>228 413</b>	<b>370 863</b>	<b>466 978</b>	<b>Transport(s) et communications</b>
Transportation and storage	73 203	82 662	100 832	110 754	128 366	146 876	167 122	298 181	376 431	Transport et entreposage
Information and communication	37 245	40 019	47 603	48 636	52 849	56 184	61 291	72 682	90 547	Information et communication
<b>Finance, insurance, real estate, etc.</b>	<b>112 957</b>	<b>126 527</b>	<b>229 665</b>	<b>259 747</b>	<b>298 891</b>	<b>350 534</b>	<b>410 341</b>	<b>449 698</b>	<b>590 133</b>	<b>Banques, assurances, affaires immobilières et autres services</b>
Financial and insurance activities	82 695	92 461	76 623	85 596	98 212	113 386	130 427	91 202	138 350	Activités financières et d'assurances
Real estate, renting and business activities	30 262	34 066	153 042	174 151	200 679	237 149	279 914	358 496	451 783	Immobilier, locations et activités de services aux entreprises
Public administration and defence; compulsory social security	114 944	133 688	150 521	174 234	213 144	249 288	276 488	301 772	319 471	Administration publique et défense; sécurité sociale obligatoire
Education	12 828	14 558	29 373	32 486	37 424	43 518	50 519	63 907	80 014	Education
Human health and social work activities	14 797	16 595	36 842	40 875	46 451	54 194	62 816	78 934	98 674	Santé et activités d'action sociale
Arts, entertainment, recreation and Other service activities	18 912	21 287	13 216	15 053	17 361	19 998	23 326	29 916	37 977	Arts, spectacles, loisirs et autres activités des services
Financial Intermediation Services Indirectly Measured (FISIM)	...	...	...	...	...	...	...	...	...	Service d'Intermédiation Financière Indirectement Mesuré (SIFIM)
Gross Value Added (GVA) at basic price	1 150 590	1 309 906	1 713 146	1 924 808	2 205 594	2 473 100	2 674 410	3 409 504	4 333 898	Produit Intérieur Brut aux prix de base
Plus: Indirect Taxes / taxes on products, less subsidies	56 010	61 094	- 38 446	- 64 408	- 75 594	- 29 200	34 991	60 496	103 502	Plus taxes indirectes/impôts sur les produits, moins les subventions
<b>EXPENDITURE ON GROSS DOMESTIC PRODUCT AT CURRENT PURCHASER'S VALUES ANGOLAN KWANZA (MILLIONS)</b>										
<b>EMPLOI DU PRODUIT INTÉRIEUR BRUT AUX PRIX COURANTS D'ACQUISITION KWANZA ANGOLAIS (MILLIONS)</b>										
Final consumption expenditure, government	134 700	155 000	179 000	204 800	240 000	287 400	309 600	350 200	370 600	Dépense de consommation finale des administrations publiques
Final consumption expenditure, households	899 800	1 035 900	1 271 000	1 417 800	1 654 100	2 014 500	2 251 200	3 057 900	3 791 600	Dépense de consommation finale des ménages
Final consumption expenditure, Non-profit institutions serving households (NPISH)	...	...	...	...	...	...	...	...	...	Dépense de consommation finale des institutions sans but lucratif au service des ménages (ISBLM)
Gross fixed capital formation	231 800	229 100	246 100	241 600	265 100	333 700	392 000	514 300	721 100	Formation brute de capital fixe
Change in inventories	3 500	5 400	12 000	7 000	15 500	15 500	15 500	15 700	18 000	Variation des stocks
Exports of goods and services (FOB)	257 600	282 000	274 600	316 600	303 400	322 200	280 300	548 900	839 200	Exportations des Biens et services (FAB)
Less: Imports of goods and services (CIF)	320 800	335 600	407 200	434 500	480 500	529 400	539 200	1 017 000	1 303 100	Importations des Biens et services (CAF)
<b>Expenditure on GDP</b>	<b>1 206 600</b>	<b>1 371 800</b>	<b>1 575 500</b>	<b>1 753 300</b>	<b>1 997 600</b>	<b>2 443 900</b>	<b>2 709 400</b>	<b>3 470 000</b>	<b>4 437 400</b>	<b>Produit Intérieur Brut aux prix demarché</b>
Statistical discrepancy	...	...	...	...	...	...	...	...	...	Ecart Statistiques
<b>GDP by economic activity</b>	<b>1 206 600</b>	<b>1 371 000</b>	<b>1 674 700</b>	<b>1 860 400</b>	<b>2 130 000</b>	<b>2 443 900</b>	<b>2 709 400</b>	<b>3 470 000</b>	<b>4 437 400</b>	<b>PIB aux prix d'acquisition (approche de la production)</b>
<b>GROSS DOMESTIC PRODUCT BY KIND OF ECONOMIC ACTIVITY AT CONSTANT PRICES ANNUAL GROWTH RATES (%)</b>										
<b>PRODUIT INTÉRIEUR BRUT PAR BRANCHE D'ACTIVITÉ ÉCONOMIQUE AUX PRIX CONSTANTS TAUX DE CROISSANCE ANNUEL (%)</b>										
Agriculture, hunting, forestry and Fishing	3.5	2.7	2.9	3.0	3.0	3.1	3.1	3.1	3.1	Agriculture, sylviculture et pêche
Mining and quarrying	0.9	0.6	0.1	- 2.3	- 3.8	- 4.1	- 5.3	- 5.3	7.7	Industries extractives
of which Extraction of crude petroleum and natural gas and service activities incidental to oil and gas extraction	0.7	0.5	...	- 2.7	- 4.5	- 4.7	- 6.3	...	8.5	Dont Extraction de pétrole brut et de gaz naturel et activités annexes à l'extraction de pétrole et de gaz
Manufacturing	5.1	- 0.9	0.7	2.3	4.8	3.1	0.8	0.8	4.8	Activités de fabrication
Electricity, gas & water	6.4	4.5	5.6	4.0	4.5	3.9	6.2	6.5	3.9	Production et distribution d'électricité, de gaz et d'eau
Construction	13.2	3.7	3.3	3.7	7.4	9.8	11.2	11.2	10.0	Construction
<b>Wholesale &amp; retail trade, restaurants, hotels</b>	<b>7.7</b>	<b>0.0</b>	<b>2.1</b>	<b>3.6</b>	<b>0.2</b>	<b>5.9</b>	<b>0.5</b>	<b>4.1</b>	<b>7.8</b>	<b>Commerce de gros et de détail, restaurants et hôtels</b>
Wholesale and retail trade; repair of motor vehicles and motorcycles	6.1	2.4	1.9	3.0	5.7	4.1	5.7	5.3	3.7	Commerce de gros et de détail; réparations de véhicules automobiles et de motocycles
Accommodation and food service activities	12.0	- 5.9	2.3	6.4	- 24.3	17.7	- 28.5	- 28.5	37.7	Activités d'hébergement et de restauration
<b>Transport and communications</b>	<b>6.2</b>	<b>6.1</b>	<b>3.9</b>	<b>2.8</b>	<b>5.5</b>	<b>4.8</b>	<b>5.8</b>	<b>8.3</b>	<b>6.5</b>	<b>Transport(s) et communications</b>
Transportation and storage	2.6	5.9	2.1	1.5	4.2	4.4	4.7	10.2	5.7	Transport et entreposage
Information and communication	13.0	6.5	8.6	5.7	7.9	5.6	8.0	4.0	9.4	Information et communication
<b>Finance, insurance, real estate, etc.</b>	<b>5.3</b>	<b>3.0</b>	<b>2.8</b>	<b>3.1</b>	<b>5.9</b>	<b>3.4</b>	<b>4.4</b>	<b>4.3</b>	<b>3.6</b>	<b>Banques, assurances, affaires immobilières et autres services</b>
Financial and insurance activities	5.7	2.9	2.6	2.7	5.3	3.3	4.1	4.2	3.4	Activités financières et d'assurances
Real estate, renting and business activities	4.2	3.3	3.2	3.3	6.2	3.4	4.6	4.6	3.7	Immobilier, locations et activités de services aux entreprises
Public administration and defence; compulsory social security	5.2	2.7	2.6	3.7	5.3	7.5	5.0	5.0	1.5	Administration publique et défense; sécurité sociale obligatoire
Education	4.7	2.7	2.6	2.8	4.3	2.7	4.3	4.3	3.5	Education
Human health and social work activities	5.0	2.6	2.6	3.1	5.3	3.2	4.1	4.1	3.5	Santé et activités d'action sociale
Arts, entertainment, recreation and Other service activities	5.1	2.9	2.6	2.6	5.2	3.1	4.3	4.3	3.9	Arts, spectacles, loisirs et autres activités des services

Financial Intermediation Services Indirectly Measured (FISIM)	...	...	...	...	...	...	...	...	...	Service d'Intermédiation Financière Indirectement Mesuré (SIFIM)
Gross Value Added (GVA) at basic price	5.1	1.9	2.2	2.2	2.9	3.4	2.3	2.3	5.2	Produit Intérieur Brut aux prix de base
Plus: Indirect Taxes / taxes on products, less subsidies	5.4	-1.8	1.8	4.1	3.0	-39.4	-148.1	255.0	9.0	Plus taxes indirectes/impôts sur les produits, moins les subventions
<b>EXPENDITURE ON GROSS DOMESTIC PRODUCT AT CONSTANT PURCHASERS' VALUES ANNUAL GROWTH RATES (%)</b>					<b>EMPLOIS DU PRODUIT INTÉRIEUR BRUT AUX PRIX CONSTANTS D'ACQUISITION TAUX DE CROISSANCE ANNUEL (%)</b>					
	<b>2010</b>	<b>2011</b>	<b>2012</b>	<b>2013</b>	<b>2014</b>	<b>2015</b>	<b>2016</b>	<b>2017</b>	<b>2018</b>	
Final consumption expenditure, government	4.5	3.8	3.1	2.2	8.4	7.0	3.9	3.9	1.7	Dépense de consommation finale des administrations publiques
Final consumption expenditure, households	4.1	5.5	5.9	3.3	4.4	3.1	4.7	4.7	1.1	Dépense de consommation finale des ménages
Final consumption expenditure, Non-profit institutions serving households (NPISH)										Dépense de consommation finale des institutions sans but lucratif au service des ménages (ISBLM)
Gross fixed capital formation										Formation brute de capital fixe
Change in inventories										Variation des stocks
Exports of goods and services (FOB)	-3.0	1.2	-2.3	4.5	-10.9	0.0	-15.0	-15.0	32.2	Exportations des Biens et services (FAB)
Less: Imports of goods and services (CIF)	-3.2	8.4	10.8	0.6	0.1	1.0	-2.2	-2.2	11.3	Importations des Biens et services (CAF)
<b>Expenditure on GDP</b>	<b>5.1</b>	<b>1.8</b>	<b>2.2</b>	<b>2.2</b>	<b>2.9</b>	<b>4.4</b>	<b>4.3</b>	<b>4.3</b>	<b>5.3</b>	<b>Produit Intérieur Brut aux prix demarché</b>
<b>GDP by economic activity</b>	<b>5.1</b>	<b>1.8</b>	<b>2.2</b>	<b>2.2</b>	<b>2.9</b>	<b>4.4</b>	<b>4.3</b>	<b>4.3</b>	<b>5.3</b>	<b>PIB aux prix d'acquisition (approche de la production)</b>
<b>III INFLATION</b>										
	<b>2010</b>	<b>2011</b>	<b>2012</b>	<b>2013</b>	<b>2014</b>	<b>2015</b>	<b>2016</b>	<b>2017</b>	<b>2018</b>	
<b>Annual growth rates (%)</b>										<b>Taux de croissance annuel (%)</b>
All item	11.5	10.1	7.1	9.5	10.0	10.4	13.8	29.5	14.4	Ensemble
of which:										dont:
Food and non-alcoholic beverages	19.5	15.1	9.2	12.4	12.3	10.7	16.7	38.7	13.3	Alimentation et boissons non alcoolisées
Alcoholic beverages, tobacco and narcotics	14.9	34.7	17.7	7.9	17.3	22.3	9.3	32.1	20.9	Boissons alcoolisées et tabacs
Clothing and footwear	1.7	1.9	4.3	4.3	9.2	8.0	11.4	24.9	17.9	Habillement et chaussures
Housing, water, electricity, gas and other fuels	1.4	3.2	6.4	4.6	3.6	7.4	5.1	9.0	14.3	Logement, eau, électricité, gaz et autres combustibles
Furnishings, household equipment and routine household maintenance	1.8	3.4	6.6	9.2	9.1	4.6	14.3	28.0	10.5	Meubles, articles de ménage et entretien courant
Health	0.4	1.6	1.4	10.5	12.6	4.4	23.8	21.2	6.7	Santé
Transport	1.0	1.5	2.4	4.3	14.6	11.7	7.2	28.6	30.1	Transport
Communication	-0.1	-0.8	-2.4	0.1	1.4	0.0	0.7	4.7	7.4	Communication
Recreation and culture	6.6	8.8	7.2	11.7	33.8	12.6	13.8	31.1	18.8	Loisirs et culture
Education	13.4	20.1	10.3	9.3	13.3	20.8	11.5	14.3	18.3	Enseignement
Restaurants and hotels	7.8	9.7	3.7	19.8	37.2	14.9	21.4	27.5	10.6	Restaurants et hôtels
Miscellaneous goods and services	12.6	2.6	1.6	0.6	2.5	...	12.8	28.3	17.0	Biens et Services divers
<b>IV AGRICULTURAL PRODUCTION - PRODUCTION AGRICOLE</b>										
	<b>2010</b>	<b>2011</b>	<b>2012</b>	<b>2013</b>	<b>2014</b>	<b>2015</b>	<b>2016</b>	<b>2017</b>	<b>2018</b>	
<b>TONNES (THOUSAND)</b>										<b>Tonnes (milliers)</b>
Sugar cane	15 709	15 765	15 550	15 780	16 055	15 903	15 558	15 261	...	Canne à sucre
Sugar beet	7 840	7 486	9 126	10 044	11 046	11 983	11 209	12 107	...	Betterave à sucre
Wheat	7 177	8 407	8 795	9 460	8 800	9 608	9 343	8 800	...	Blé
Tomatoes	8 545	8 105	8 625	8 291	8 288	7 738	7 321	7 297	...	Tomates
Maize	7 041	6 876	8 094	7 957	8 060	7 803	7 818	7 100	...	Maïse
<b>V MINING PRODUCTION - PRODUCTION MINIERE</b>										
	<b>2010</b>	<b>2011</b>	<b>2012</b>	<b>2013</b>	<b>2014</b>	<b>2015</b>	<b>2016</b>	<b>2017</b>	<b>2018</b>	
Crude petroleum, metric tons (thousands)	33 841.0	33 221.3	33 463.1	29 160.0	29 160.0	30 064.0	29 657.0	27 196.0	...	Pétrole brut, tonnes métriques (milliers)
Natural gas (mill terajoules)	2088 639.0	2141 332.0	2054 688.0	1825 896.0	1635 306.0	1454 537.0	1616 912.0	...	...	Gaz naturel (térajoules)
Iron Ore (000 tons)	3 321.0	3 930.0	427.0	3 000.0	1 697.0	414.0	509.0	...	...	Minerai De Fer
<b>VI ENERGY - ENERGIE</b>										
	<b>2010</b>	<b>2011</b>	<b>2012</b>	<b>2013</b>	<b>2014</b>	<b>2015</b>	<b>2016</b>	<b>2017</b>	<b>2018</b>	
Total electricity generation (GWh)	146 795	146 668	157 024	157 029	171 719	186 207	194 358	196 618	198 970	Production électrique totale (GWh)
of which										dont
Production of electricity from fossil fuels (GWh)	132 045	132 045	142 468	142 468	156 206	170 549	178 641	180 692	182 833	Production d'électricité à partir de combustibles fossiles (GWh)
Production of hydro electricity (GWh)	13 046	13 046	12 935	12 940	13 822	13 432	13 491	13 675	13 861	Production d'électricité d'origine hydraulique (GWh)
Production of electricity from solar, wind, tide, wave and other sources (GWh)	1 704	1 577	1 621	1 621	1 691	2 226	2 226	2 251	2 276	Production d'électricité d'origine solaire, éolienne, marée motrice et autres (GWh)
<b>VII TOURISM AND INFRASTRUCTURE - TOURISME ET INFRASTRUCTURE</b>										
	<b>2010</b>	<b>2011</b>	<b>2012</b>	<b>2013</b>	<b>2014</b>	<b>2015</b>	<b>2016</b>	<b>2017</b>	<b>2018</b>	
<b>VII-1 Tourism</b>										<b>VII-1 Tourisme</b>
International tourist arrivals (thousands)	14 051	9 497	11 196	9 464	9 878	9 269	5 398	8 292	...	Arrivées de touristes internationaux (milliers)
Rooms in hotels and similar establishments (thousands)	153.1	139.8	206.1	199.7	199.8	206.1	202.1	...	...	Chambres d'hôtels et établissements assimilés (milliers)
Overnight stays (thousands)	185 720	143 922	137 819	94 410	97 256	84 128	32 712	87 783	...	Nuitées (milliers)
Tourism receipts (US\$ thousand)	13 633 000	9 333 000	10 823 000	6 747 000	7 979 000	6 897 000	3 306 000	8 636 000	...	Recettes touristiques (milliers de \$ EU)
Total contribution to GDP (%)	16.7	13.7	14.1	11.8	11.6	11.4	11.0	11.0	...	Contribution totale au PIB (%)
Total contribution to Employment (%)	14.8	11.3	10.8	8.4	8.3	8.0	6.7	8.5	9.5	Contribution totale à l'emploi (%)
<b>VII-2 Infrastructure</b>										<b>VII-2 Infrastructure</b>
Paved road (% of total)	92	86	90	94	...	...	...	...	...	Routes asphaltées (% du total)
Total network (Railways-km)	5 195	5 195	5 195	5 195	5 195	...	...	...	...	Réseau total voies ferrées-Km
Main telephone lines (per 100 inhabitants)	11.44	10.14	9.75	7.60	6.88	6.65	6.39	6.77	...	Lignes téléphoniques fixes (pour 100 habitants)
Mobile cellular subscribers (per 100 inhabitants)	84.01	97.12	110.23	111.02	103.82	100.25	102.20	105.54	...	Abonnés aux téléphones mobiles (pour 100 habitants)
Internet users per 100 inhabitants	21.60	25.60	26.40	29.40	33.89	37.82	41.25	44.95	...	Utilisateurs Internet par 100 Habitants
Fixed (wired)-broadband subscriptions per 100 inhabitants	1.73	2.15	2.61	2.98	3.34	4.08	4.67	5.35	...	Abonnements à l'Internet fixe (filaire) à large bande pour 100 habitants, par débit

VIII EXTERNAL TRADE - COMMERCE EXTERIEUR

	2010	2011	2012	2013	2014	2015	2016	2017	2018	
<b>US\$ (MILLIONS)</b>										<b>\$ E.U (MILLIONS)</b>
<b>EXPORTS, FOB</b>										<b>EXPORTATIONS, F&amp;B</b>
Exports - Total	28 091	32 420	31 157	31 004	28 010	22 881	28 301	31 288	...	Exportations - Total
Exports to Africa	4 249	4 316	4 683	4 632	3 976	3 401	4 206	4 299	...	Exportations vers l'Afrique
<b>Main products</b>										<b>Principaux produits</b>
Petroleum oils and oils obtained from bituminous minerals, crude	1 827	3 094	3 060	3 259	3 096	2 077	2 227	2 540	...	Huiles brutes de pétrole ou de minéraux bitumineux.
Petroleum oils and oils obtained from bituminous minerals (excl. crude);	3 044	3 600	3 189	2 715	2 474	1 547	1 134	2 942	...	Huiles de pétrole ou de minéraux bitumineux, autres que les huiles brutes
Gold, incl. gold plated with platinum, unwrought or not further worked	1 077	1 761	1 656	975	671	658	3 283	2 541	...	Or (y compris l'or platiné), sous formes brutes ou mi-ouvrées
Petroleum gas and other gaseous hydrocarbons	2 329	2 084	2 207	1 662	385	151	302	386	...	Gaz de pétrole et autres hydrocarbures gazeux.
Mineral or chemical nitrogenous fertilisers	1 150	1 390	1 220	1 163	683	346	941	1 175	...	Engrais minéraux ou chimiques azotés.
<b>Main destinations</b>										<b>Principales destinations</b>
Italy	2 296	2 792	2 396	2 872	2 571	1 683	1 841	2 652	...	Italie
Saudi Arabia	1 724	2 030	1 982	2 160	2 141	2 111	2 210	1 871	...	Arabie Saoudite
Turkey	1 033	1 569	1 631	1 899	1 510	1 325	1 767	2 251	...	Turquie
India	1 304	2 326	2 133	2 284	1 971	933	793	1 073	...	Inde
Ukraine	740.6	1 005.9	871.4	897.0	1 076.1	1 186.4	3 581.2	3 371.5	...	Ukraine
<b>IMPORTS, CIF</b>										<b>IMPORTATIONS, CAF</b>
Imports - Total	54 540	63 942	73 726	70 734	75 087	77 455	87 033	80 105	...	Importations - Total (millions)
Imports from Africa	1 743	1 896	2 564	1 504	1 298	1 851	2 469	2 245	...	Importations en provenance de l'Afrique
<b>Main products</b>										<b>Principaux produits</b>
Petroleum oils and oils obtained from bituminous minerals (excl. crude);	3 758	5 255	7 814	5 888	5 622	7 430	7 100	6 823	...	Huiles de pétrole ou de minéraux bitumineux, autres que les huiles brutes
Wheat and meslin	2 244	3 284	3 590	2 843	3 278	2 642	2 758	3 165	...	Froment (blé) et méteil.
Petroleum gas and other gaseous hydrocarbons	1 856	2 110	2 258	1 676	1 038	2 570	3 939	4 237	...	Gaz de pétrole et autres hydrocarbures gazeux.
Petroleum oils and oils obtained from bituminous minerals, crude	1 358	1 745	2 969	2 161	3 090	1 829	1 706	2 111	...	Huiles brutes de pétrole ou de minéraux bitumineux.
Motor cars and other motor vehicles principally designed for the transport of persons	1 386	1 209	1 473	1 343	2 638	3 439	3 432	2 030	...	Voitures de tourisme et autres véhicules automobiles principalement conçus pour le transport de personnes
<b>Main origin</b>										<b>Principales provenances</b>
China	5 038	5 860	6 888	7 431	8 547	10 184	11 081	9 775	...	Chine
Germany	4 136	4 034	4 855	5 550	5 811	6 018	7 461	5 445	...	Allemagne
United States	5 135	6 644	5 547	5 522	5 428	4 560	4 677	4 684	...	Etats unis
Ukraine	2 420	2 824	4 878	4 540	5 001	4 111	4 629	3 971	...	Ukraine
Italy	3 052	3 207	3 582	3 773	3 380	3 444	4 094	5 056	...	Italie

**IX FINANCIAL AND MONETARY STATISTICS - FINANCES ET STATISTIQUES MONÉTAIRES**

	2010	2011	2012	2013	2014	2015	2016	2017	2018	
<b>IX-1 MONETARY STATISTICS</b>										<b>IX-1 STATISTIQUES MONÉTAIRES</b>
<i>ANGOLAN KWANZA (MILLIONS)</i>										<i>KWANZA ANGOLAIS (MILLIONS)</i>
Money supply (M1)	917 459	1 010 296	1 094 408	1 295 686	1 516 601	1 765 492	2 094 500	2 921 852	3 561 417	Masse monétaire (M1)
Quasi-money	716 434	742 440	828 237	956 770	1 099 997	1 315 922	1 896 381	2 329 399	2 648 602	Quasi-monnaie
of which demand deposit	...	...	...	...	...	...	...	...	...	dont Monnaie scripturale
Net foreign assets	305 209	190 209	132 822	117 592	84 397	- 17 215	- 204 238	213 713	125 715	Avoirs extérieurs nets
Domestic credit	837 646	1 022 981	1 223 477	1 511 332	1 854 288	2 328 230	3 240 446	3 436 963	4 073 758	Crédit intérieur
of which claims on private sector	399 050	427 165	458 674	487 842	545 422	643 146	924 850	989 646	1 133 666	dont créances sur le secteur privé
of which claims on government sector, net	333 250	501 884	663 851	912 637	1 172 147	1 482 054	1 878 654	1 916 931	2 242 875	dont créances nettes sur le gouvernement
International reserves (millions US\$)	35 060	26 413	15 238	14 485	14 445	15 493	23 204	35 887	41 325	Réserves internationales (millions \$EU)
Average exchange rate (National currency per US\$)	5.58	5.78	5.99	6.46	6.97	7.38	8.86	13.90	19.58	Taux de change (moyen) (monnaie nationale par \$ EU)
<b>IX-2 PUBLIC FINANCE</b>										<b>IX-2 FINANCES PUBLIQUES</b>
<i>ANGOLAN KWANZA (MILLIONS)</i>										<i>KWANZA ANGOLAIS (MILLIONS)</i>
Total Revenues and Grants	268 114	265 286	303 621	350 322	456 787	465 241	491 488	659 183	834 622	Recettes totales et dons
Direct taxes (on income, profits)	85 388	99 045	104 334	134 215	139 687	150 925	172 733	203 436	259 683	Taxes directes
Domestic Indirect Taxes Revenues	67 095	76 068	84 594	92 924	91 867	122 930	140 525	208 624	291 055	Taxes Indirectes
Trade taxes	14 702	13 858	14 788	16 771	17 673	21 867	28 091	34 255	36 414	Taxes sur le commerce extérieur
Other taxes	3 309	3 101	3 694	7 208	11 062	10 235	10 966	15 691	16 766	Autres taxes
Other revenues	93 288	70 927	86 108	93 996	100 642	133 847	135 630	179 494	229 561	Autres recettes
Grants	4 332	2 287	10 103	5 208	95 856	25 437	3 543	17 683	1 143	Dons
Total Expenditures and Net Lending	366 152	399 746	470 327	590 041	712 228	744 671	830 982	1 038 775	1 205 728	Dépenses totales et prêts nets
Current expenditure	142 329	153 783	180 440	204 583	246 904	280 023	303 934	329 480	357 992	Dépenses courantes
Wages and Salaries	85 369	96 271	122 818	142 956	178 589	198 468	213 721	225 513	239 955	Rémunérations et salaires
Other purchases of goods & services	28 059	26 148	26 826	26 652	27 247	31 276	35 662	42 450	52 065	Achat de biens et services
Other current expenditure	28 901	31 364	30 796	34 975	41 068	50 279	54 551	61 517	65 972	Autres dépenses courantes
Current transfers	102 974	123 125	150 193	197 093	228 579	198 569	201 024	276 719	332 727	Transferts courants
Interest payments	72 333	85 077	104 441	146 995	173 150	193 008	243 635	316 602	380 986	Intérêts
Capital expenditure	48 350	39 881	35 918	39 516	52 882	61 750	69 250	109 141	135 431	Dépenses d'équipement
Net Lending	166	- 2 120	- 665	1 854	10 713	11 321	13 139	6 833	- 1 408	Prêts nets
Fiscal Balance	- 98 038	- 134 460	- 166 706	- 239 719	- 255 441	- 279 430	- 339 494	- 379 592	- 371 106	Solde global y compris les dons
<b>IX-3 BALANCE OF PAYMENTS</b>										<b>IX-3 BALANCE DES PAIEMENTS</b>
<i>US \$ (MILLIONS)</i>										<i>\$ E.U (MILLIONS)</i>
Trade balance	- 25 689	- 30 681	- 41 831	- 37 163	- 34 159	- 39 060	- 38 683	- 37 275	- 37 276	Balance commerciale
Services Balance	10 339	7 878	13	12 446	8 274	10 743	6 533	5 614	11 123	Balance des services
Net primary income	- 4 365	- 6 050	- 6 479	- 7 406	- 7 263	- 5 701	- 4 472	- 4 569	- 6 280	Revenus primaires nets
Compensation of employees	...	...	...	...	...	...	...	...	...	Rémunération des salariés
Investment income	- 4 365	- 6 050	- 6 479	- 7 406	- 7 263	- 5 701	- 4 472	- 4 569	- 6 280	Revenus des investissements
Net secondary income	10 463	13 137	18 408	19 265	30 368	21 876	16 791	21 835	26 471	Revenus secondaires nets
Net official transfers	954	753	632	836	11 920	2 670	102	149	206	Transferts officiels nets
Workers' remittances	9 753	12 593	17 971	18 668	18 519	19 330	17 077	21 816	26 393	Envois de fonds des travailleurs
Other private transfers	9 509	12 384	17 776	18 429	18 448	19 205	16 689	21 686	26 265	Autres transferts privés
Current account balance	- 4 318	- 6 088	- 10 146	- 6 390	- 2 780	- 12 143	- 19 831	- 14 394	- 5 962	Solde du compte courant
Capital and financial account	8 980	- 4 199	1 023	9 773	5 190	17 929	21 177	31 015	21 997	Comptes de capital et financier
Capital account	- 36	- 32	- 96	- 87	194	- 123	- 141	- 113	- 151	Compte de capital
Financial account	9 016	- 4 166	1 119	9 860	4 995	18 052	21 318	31 128	22 147	Compte financier
Errors and omissions	- 1 306	533	- 2 155	- 3 146	- 931	- 2 061	- 4 159	- 2 904	- 3 247	Erreurs et omissions
Overall balance	3 356	- 9 754	- 11 278	237	1 479	3 725	- 2 813	13 717	12 788	Balance générale

**X DEBT AND FINANCIAL FLOWS - DETTE ET FLUX FINANCIERS**

	2010	2011	2012	2013	2014	2015	2016	2017	2018	
<b>X-1 DEBT</b>										<b>X-1 DETTE EXTÉRIEURE</b>
<i>US \$ (MILLIONS)</i>										<i>\$ E.U (MILLIONS)</i>
Total external debt	33 694	34 906	34 385	43 233	46 067	48 063	55 764	79 033	89 213	Dettes extérieures totales
Private	0	0	0	0	-	0	-	...	...	Privée
Public	31 447	32 863	32 236	41 947	42 894	43 960	47 219	...	...	Publique
Total external debt service	4 525	2 715	2 780	3 201	3 146	5 587	5 001	7 336	12 683	Service de la dette extérieure
Present value of external debt	554	545	-521	8 849	2 834	...	42 002	...	...	Valeur actuelle de la dette extérieure
Total government domestic debt, National currency (millions)	888 715.0	1 044 898.0	1 238 137.0	1 527 378.0	1 816 582.0	2 116 345.0	2 620 662.0	3 160 864.0	...	Dettes publiques intérieures
<b>X-2 FINANCIAL FLOWS</b>										<b>X-2 FLUX FINANCIERS</b>
<i>US \$ (MILLIONS)</i>										<i>\$ E.U (MILLIONS)</i>
Net Foreign Direct Investment Inflows	6 386	-483	6 031	4 256	4 612	6 925	8 107	7 392	...	Investissements étranger direct (flux nets entrants)
<b>Main origin of FDI inflows</b>										<b>Principales origines de l'IDE entrant:</b>
United States	1 790.5	577.6	2 182.9	2 230.3	2 115.8	...	...	...	...	États-Unis
United Kingdom	4 307.1	5 819.7	3 997.4	5 115.6	5 356.9	...	...	...	...	Royaume-Uni
France	227.0	315.6	266.1	347.4	230.2	...	...	...	...	France
Italy	246.5	193.3	75.1	16.8	37.1	...	...	...	...	Italie
Germany	274.5	202.5	186.4	194.2	190.2	...	...	...	...	Allemagne
African countries	...	...	...	...	...	...	...	...	...	Pays africains
Net Total Official Development assistance	599	424	1 813	5 513	3 538	2 499	2 130	-114	...	Aide publique au développement (nette totale)
<b>Main origin of net ODA</b>										<b>Principales origines de l'APD nette</b>
United States	49.4	-98.3	-14.9	58.5	-173.2	-154.5	-129.9	-177.1	...	Etats-Unis
France	140.1	115.8	140.3	54.7	56.3	82.8	206.7	220.6	...	France
Germany	104.5	164.3	103.4	188.1	144.1	140.8	13.3	-14.1	...	Allemagne
United Arab Emirates	22.3	11.7	11.0	4.6	3.2	...	...	...	...	Emirats arabes unis
Kuwait (KFAED)	54.5	94.7	90.5	-4.1	764.5	...	...	...	...	Koweït (FKDEA)

**SOURCES AND NOTES - SOURCES ET NOTES**

External trade - Total exports, fob: AUC

External trade - Total import, cif: AUC

ODA: OECD

Monetary statistics: IMF

National Accounts: 2018:Provisional

National Accounts: Break in the serie from 2012 and 2017. data is in Fiscal Year July (n-1) / June (n)

Poverty: World Bank

Commerce extérieur - Exportation, fab: CUA

Commerce extérieur - Importations, caf: CUA

APD: OCDE

Statistiques monétaires: FMI

Comptes nationaux: 2018:Provisoire

Comptes Nationaux: Repture de la serie à partir de 2012 et 2017 Les données sont exprimées en année fiscale juillet n-1/juin (n)

Pauvreté: Banque mondiale

AREA (km2)	28 050	SUPERFICIE (KM2)
CAPITAL CITY	Malabo	CAPITALE
CURRENCY	CFA Franc	MONNAIE

I SOCIAL AND DEMOGRAPHIC INDICATORS — INDICATEURS DEMOGRAPHIQUES ET SOCIAUX

	Year Année	Value Valeur	Charts Graphiques	
<b>Population ('000)</b>				<b>Population</b>
Both sexes	2018	1 358	<p><b>Population by age group - 2018</b></p> <p><b>Population par groupe d'âge - 2018</b></p>	Les deux sexes
Male	2018	712		masculin
Female	2018	647		féminin
Average annual growth rate	2018	3.5		Taux de croissance annuel
Active Population ('000)	2018	60		Population active ('000)
Population by age group ('000)				Population par groupe d'âge ('000)
0-14 years	2018	496		0-14 ans
15-64 years	2018	788		15-64 ans
65+ years	2018	75		65+ ans
Econ. active pop. in agric. (as % of Total)	2018	25.5		Participation de la population active agricole (%)
Crude birth rate	2018	36.0	Taux brut de natalité	
Crude death rate	2018	13.7	Taux brut de mortalité	
Total fertility rate	2018	51.0	Indice synthétique de fécondité	
Proportion of urban population	2018	76.1	Part de la population urbaine	
Life Expectancy at Birth - Total (years)	2018	59.3	Espérance de vie à la naissance - Totale (ans)	
Dependency Ratio - Total (%)	2015	72.9	Taux de dépendance - Total (%)	
<b>Health</b>				<b>Santé</b>
Percentage of children under-five and underweight	2018	6.0	<p><b>Percentage of children provided vaccines : - 2018</b></p> <p><b>Pourcentage d'enfants vaccinés : - 2018</b></p>	% d'enfants de moins de cinq ans avec insuffisance pondérale
Prevalence of undernourishment	2018	5.6		Prévalence de la malnutrition
Under five mortality rate (both sexes, per 1000)	2018	51.0		Taux de mortalité de moins de 5 ans (les deux sexes, pour 1000)
Infant mortality rate (both sexes) per 1000	2018	65.0		Taux de mortalité infantile (les deux sexes) par 1000
Percentage of children provided the vaccines :				Pourcentage d'enfants vaccinés :
BCG	2018	71.0		BCG
DPT3	2018	27.0		DTC3
Polio	2018	34.0		polio
Measles	2018	44.0		rougeole
Percentage of mothers provided at least one antenatal care (%)	2018	91.3		Pourcentage de mères ayant au moins reçu un soin prénatal (%)
Percentage of deliveries attended by skilled health personnel	2018	68.0	% d'accouchements assistés par un personnel de santé qualifié	
Number of doctors (per 10,000 population)	2018	1.6	Nombre de médecins (pour 10.000 habitants)	
Number of nurses (per 10,000 population)	2018	11.2	Nombre d'infirmières (pour 10.000 habitants)	
Hospital beds - Total (per 10 000 population)	2017	9.3	Nombre de lits d'hôpitaux - Total (pour 10 000)	
Births registered (per 1 000)	2018	36.0	Naiss.s enregistrées (pour 1000)	
Deaths registered (per 1 000)	2018	13.7	Décès enregistrés (pour 1000)	
Mortality rate, neonatal ( per 1000 live births)	2018	33.0	Le taux de mortalité néonatale (pour 1000 naissances vivantes)	
Public expenditure on Health (% of budget)	2013	7.0	Dépenses publiques consacrées à la santé (% du budget)	
<b>Education</b>				<b>Education</b>
Enrolment in primary education (both sexes) (000)	2018	102 812	<p><b>Literacy rate (%) - 2018</b></p> <p><b>Taux d'alphabétisation - 2018</b></p>	Scolarisation dans le primaire (000)
Female	2018	51 041		Féminine
Enrolment in secondary education (both sexes) (000)	2018	34 968		Scolarisation dans le secondaire (000)
Female	2018	17 099		Féminine
Enrolment in tertiary education (both sexes) (000)	2018	7707.0		Scolarisation dans le tertiaire (000)
Female	2018	2758.0		Féminine
Literacy rate (Both sexes)	2018	88.7		Taux d'alphabétisation (deux sexes)
Male	2018	90.8		Masculin
Female	2018	86.7		Féminin
Pupil teacher ratio	2018	22.0		Ratio élève-enseignant
Public expenditure on education (% of budget)	2003	4.0	Dépenses publiques consacrées à l'enseignement (% du budget)	
<b>Poverty</b>				<b>Pauvreté</b>
GNI Per Capita (US\$)	2018	21.5	<p><b>GNI per capita, PPP (current international \$)</b></p> <p><b>RNB par habitant, (\$ PPA internationaux courants)</b></p>	RNB par habitant, (\$ PPA inter. courants)
Human Poverty Index (HPI-1) Value (%)	2018	13.5		Valeur de l'Indice de pauvreté (IPH-1) (%)
Population below Inter. Poverty Line ( \$1.9/day) (%)	2018	26.5		Population sous le seuil inter. de pauvreté (2\$/Jour) (%)
Share of Income Held by Richest 10%	...	...		% de revenu des 10% plus riches
Share of Income Held by Poorest 10%	...	...		% de revenu des 10% plus pauvres
Gini's index	2018	31.0		Indice de GINI



II NATIONAL ACCOUNTS — COMPTES NATIONAUX										
	2010	2011	2012	2013	2014	2015	2016	2017	2018	
GROSS DOMESTIC PRODUCT BY KIND OF ECONOMIC ACTIVITY AT CURRENT PRICES CFA FRANC (MILLIONS)	PRODUIT INTÉRIEUR BRUT PAR BRANCHE D'ACTIVITÉ ÉCONOMIQUE AUX PRIX COURANTS FRANC CFA (MILLIONS)									
Agriculture, forestry and fishing	85 677	106 031	120 667	129 218	139 091	147 208	155 359	165 994	172 960	Agriculture, sylviculture et pêche
Mining and quarrying	3 634 511	4 489 930	5 441 260	4 607 501	4 270 695	2 432 983	1 732 918	1 810 544	1 993 192	Industries extractives
of which Extraction of crude petroleum and natural gas and service activities incidental to oil and gas extraction	...	...	...	...	...	...	...	...	...	Dont Extraction de pétrole brut et de gaz naturel et activités annexes à l'extraction de pétrole et de gaz
Manufacturing	1 696 512	2 261 368	1 953 446	2 090 680	2 162 872	1 391 066	1 232 640	1 816 484	1 879 415	Activités de fabrication
Electricity, gas & water	24 045	42 658	50 747	56 292	66 161	56 939	56 097	55 289	56 952	Production et distribution d'électricité, de gaz et d'eau
Construction	678 532	1 062 976	1 391 647	1 099 404	1 043 589	726 151	464 255	331 199	284 896	Construction
<b>Wholesale &amp; retail trade, restaurants, hotels</b>	674 293	623 595	773 932	740 740	761 381	681 695	607 621	627 565	682 755	<b>Commerce de gros et de détail, restaurants et hôtels</b>
Wholesale and retail trade; repair of motor vehicles and motorcycles	643 922	578 146	725 126	687 784	704 354	629 072	564 023	588 888	650 300	Commerce de gros et de détail; réparations de véhicules automobiles et de motos
Accommodation and food service activities	30 371	45 449	48 806	52 956	57 027	52 623	43 598	38 677	32 455	Activités d'hébergement et de restauration
<b>Transport and communications</b>	290 511	406 291	452 293	486 478	501 309	480 858	505 523	464 101	450 925	<b>Transport(s) et communications</b>
Transportation and storage	...	...	...	...	...	...	...	...	...	Transport et entreposage
Information and communication	...	...	...	...	...	...	...	...	...	Information et communication
<b>Finance, insurance, real estate, etc.</b>	185 955	225 073	242 461	257 028	295 410	268 070	265 200	248 415	252 207	<b>Banques, assurances, affaires immobilières et autres services</b>
Financial and insurance activities	90 562	120 526	125 744	131 834	157 895	135 491	120 624	100 640	97 894	Activités financières et d'assurances
Real estate, renting and business activities	95 393	104 547	116 717	125 194	137 515	132 579	144 576	147 775	154 313	Immobilier, locations et activités de services aux entreprises
Public administration and defence; compulsory social security	769 737	892 001	1 063 591	1 360 554	1 451 033	1 504 796	1 509 562	1 515 562	1 483 912	Administration publique et défense; sécurité sociale obligatoire
Education	51 661	54 945	60 374	66 218	70 977	73 638	79 008	82 066	86 213	Education
Human health and social work activities	24 327	25 548	28 863	32 124	35 428	37 433	39 921	40 417	38 638	Santé et activités d'action sociale
Arts, entertainment, recreation and Other service activities	-	-	-	1 814	3 119	3 251	2 819	2 777	2 905	Arts, spectacles, loisirs et autres activités des services
Financial Intermediation Services Indirectly Measured (FISIM)	- 71 082	- 100 392	- 115 287	- 100 065	- 123 662	- 106 391	- 88 442	- 89 459	- 86 865	Service d'Intermédiation Financière Indirectement Mesuré (SIFIM)
Gross Value Added (GVA) at basic price	8 044 679	10 090 024	11 463 993	10 827 986	10 677 403	7 697 697	6 562 480	7 070 953	7 298 104	Produit Intérieur Brut aux prix de base
Plus: Indirect Taxes / taxes on products, less subsidies	27 614	- 25 405	- 33 482	12 535	69 449	97 723	98 886	82 642	102 863	Plus taxes indirectes/impôts sur les produits, moins les subventions
EXPENDITURE ON GROSS DOMESTIC PRODUCT AT CURRENT PURCHASER'S VALUES CFA FRANC (MILLIONS)	EMPLOI DU PRODUIT INTÉRIEUR BRUT AUX PRIX COURANTS D'ACQUISITION FRANC CFA (MILLIONS)									
Final consumption expenditure, government	943 347	1 185 718	1 323 864	1 675 732	1 715 884	1 708 874	1 687 146	1 686 476	1 631 893	Dépense de consommation finale des administrations publiques
Final consumption expenditure, households	1 889 629	2 048 794	2 301 585	2 799 084	2 985 146	3 035 392	3 180 742	3 326 876	3 475 070	Dépense de consommation finale des ménages
Final consumption expenditure, Non-profit institutions serving households (NPISH)	...	...	...	...	...	...	...	...	...	Dépense de consommation finale des institutions sans but lucratif au service des ménages (ISBLM)
Gross fixed capital formation	3 416 328	3 840 715	5 321 994	3 270 600	3 071 137	1 912 292	1 102 485	894 475	1 111 854	Formation brute de capital fixe
Change in inventories	- 344 312	- 615 078	- 618 551	14 950	14 209	13 290	9 873	8 019	7 795	Variation des stocks
Exports of goods and services (FOB)	6 922 672	7 558 057	8 219 108	7 333 972	7 088 977	4 416 766	3 424 797	4 113 087	4 194 348	Exportations des Biens et services (FAB)
Less: Imports of goods and services (CIF)	4 755 371	3 953 587	5 117 489	4 253 817	4 128 501	3 291 194	2 743 677	2 875 338	3 019 993	Importations des Biens et services (CAF)
<b>Expenditure on GDP</b>	8 072 293	10 064 619	11 430 511	10 840 521	10 746 852	7 795 420	6 661 366	7 153 595	7 400 967	<b>Produit Intérieur Brut aux prix demarché</b>
Statistical discrepancy	...	...	...	...	...	...	...	...	...	Ecart(s) Statistiques
<b>GDP by economic activity</b>	8 072 293	10 064 619	11 430 511	10 840 521	10 746 852	7 795 420	6 661 366	7 153 595	7 400 967	<b>PIB aux prix d'acquisition (approche de la production)</b>
GROSS DOMESTIC PRODUCT BY KIND OF ECONOMIC ACTIVITY AT CONSTANT PRICES ANNUAL GROWTH RATES (%)	PRODUIT INTÉRIEUR BRUT PAR BRANCHE D'ACTIVITÉ ÉCONOMIQUE AUX PRIX CONSTANTS TAUX DE CROISSANCE ANNUEL (%)									
Agriculture, hunting, forestry and Fishing	18.5	11.6	8.1	7.8	7.2	11.8	5.4	5.2	2.6	Agriculture, sylviculture et pêche
Mining and quarrying	- 7.3	- 4.1	10.5	- 12.1	1.5	- 8.4	- 15.1	- 15.1	- 4.3	Industries extractives
of which Extraction of crude petroleum and natural gas and service activities incidental to oil and gas extraction	...	...	...	...	...	...	...	...	...	Dont Extraction de pétrole brut et de gaz naturel et activités annexes à l'extraction de pétrole et de gaz
Manufacturing	- 12.3	8.6	- 5.1	5.2	0.9	- 10.2	5.4	9.3	- 5.7	Activités de fabrication
Electricity, gas & water	12.2	98.0	41.4	4.0	14.8	- 15.7	- 5.1	- 2.6	0.3	Production et distribution d'électricité, de gaz et d'eau
Construction	- 44.3	60.7	20.9	- 22.9	- 8.4	- 32.7	- 39.1	- 26.1	- 17.2	Construction
<b>Wholesale &amp; retail trade, restaurants, hotels</b>	26.1	- 10.9	17.1	- 8.2	- 2.4	- 13.4	- 11.0	1.9	1.9	<b>Commerce de gros et de détail, restaurants et hôtels</b>
Wholesale and retail trade; repair of motor vehicles and motorcycles	29.1	- 13.6	18.4	- 8.9	- 2.9	- 13.9	- 10.6	2.6	2.0	Commerce de gros et de détail; réparations de véhicules automobiles et de motos
Accommodation and food service activities	- 21.1	61.6	- 1.5	3.1	5.0	- 6.5	- 16.7	- 7.2	0.7	Activités d'hébergement et de restauration
<b>Transport and communications</b>	1.7	38.0	3.4	5.8	- 2.1	- 3.9	- 1.1	- 5.3	- 1.2	<b>Transport(s) et communications</b>
Transportation and storage	...	...	...	...	...	...	...	...	...	Transport et entreposage
Information and communication	...	...	...	...	...	...	...	...	...	Information et communication
<b>Finance, insurance, real estate, etc.</b>	16.5	18.7	1.7	4.6	10.7	- 9.6	1.5	- 7.1	1.5	<b>Banques, assurances, affaires immobilières et autres services</b>
Financial and insurance activities	30.4	29.9	- 1.2	3.9	16.4	- 14.1	- 1.5	- 16.4	- 0.6	Activités financières et d'assurances
Real estate, renting and business activities	5.1	7.1	5.3	5.4	4.2	- 3.7	5.1	3.0	3.3	Immobilier, locations et activités de services aux entreprises
Public administration and defence; compulsory social security	11.8	14.8	11.4	25.8	1.3	3.6	- 4.0	1.2	2.2	Administration publique et défense; sécurité sociale obligatoire
Education	4.1	4.1	3.6	8.3	1.7	0.8	2.8	3.2	3.4	Education
Human health and social work activities	2.3	5.6	3.2	2.8	1.6	0.3	2.6	3.4	- 0.2	Santé et activités d'action sociale
Arts, entertainment, recreation and Other service activities	...	...	...	...	67.9	5.0	2.2	2.4	11.9	Arts, spectacles, loisirs et autres activités des services

Financial Intermediation Services Indirectly Measured (FISIM)	16.5	37.8	8.8	-13.6	23.6	-14.0	-3.4	1.2	-0.2	Service d'Intermédiation Financière Indirectement Mesuré (SIFIM)
Gross Value Added (GVA) at basic price	-8.9	6.9	8.4	-4.4	0.1	-9.3	-8.8	-4.6	-3.1	Produit Intérieur Brut aux prix de base
Plus: Indirect Taxes / taxes on products, less subsidies	-28.9	-141.7	90.8	-134.1	436.5	46.4	-3.3	-15.6	22.8	Plus taxes indirectes/impôts sur les produits, moins les subventions
<b>EXPENDITURE ON GROSS DOMESTIC PRODUCT AT CONSTANT PURCHASERS' VALUES ANNUAL GROWTH RATES (%)</b>										
	2010	2011	2012	2013	2014	2015	2016	2017	2018	
Final consumption expenditure, government	12.7	22.7	6.0	25.8	-1.0	-0.7	-5.4	1.1	-2.7	Dépense de consommation finale des administrations publiques
Final consumption expenditure, households	8.4	4.0	6.8	17.9	3.6	1.9	2.8	4.1	5.1	Dépense de consommation finale des ménages
Final consumption expenditure, Non-profit institutions serving households (NPISH)										Dépense de consommation finale des institutions sans but lucratif au service des ménages (ISBLM)
Gross fixed capital formation										Formation brute de capital fixe
Change in inventories										Variation des stocks
Exports of goods and services (FOB)	-0.2	-10.7	4.6	-7.6	0.5	-6.4	-9.0	-4.8	-6.6	Exportations des Biens et services (FAB)
Less: Imports of goods and services (CIF)	29.5	-19.4	23.8	-17.7	-5.6	-15.5	-16.3	1.1	4.3	Importations des Biens et services (CAF)
<b>Expenditure on GDP</b>	<b>-8.9</b>	<b>6.5</b>	<b>8.3</b>	<b>-4.1</b>	<b>0.4</b>	<b>-9.1</b>	<b>-8.8</b>	<b>-4.7</b>	<b>-2.9</b>	<b>Produit Intérieur Brut aux prix demarché</b>
<b>GDP by economic activity</b>	<b>-8.9</b>	<b>6.5</b>	<b>8.3</b>	<b>-4.1</b>	<b>0.4</b>	<b>-9.1</b>	<b>-8.8</b>	<b>-4.7</b>	<b>-2.9</b>	<b>PIB aux prix d'acquisition (approche de la production)</b>
<b>III INFLATION</b>										
	2010	2011	2012	2013	2014	2015	2016	2017	2018	
<b>Annual growth rates (%)</b>										<b>Taux de croissance annuel (%)</b>
All item	4.7	4.8	3.7	3.0	4.3	1.7	1.4	0.7	1.3	Ensemble
of which:										dont:
Food and non-alcoholic beverages	...	7.1	3.9	4.6	4.4	1.5	-4.1	1.6	3.0	Alimentation et boissons non alcoolisées
Alcoholic beverages, tobacco and narcotics	...	2.7	1.7	1.3	4.3	0.7	4.0	-0.3	0.4	Boissons alcoolisées et tabacs
Clothing and footwear	...	2.3	0.6	4.9	8.0	2.2	-8.4	0.7	2.2	Habillement et chaussures
Housing, water, electricity, gas and other fuels	...	1.6	3.8	3.9	4.1	3.3	19.8	-0.4	0.1	Logement, eau, électricité, gaz et autres combustibles
Furnishings, household equipment and routine household maintenance	...	2.2	2.0	2.7	6.0	2.2	8.2	0.1	3.5	Meubles, articles de ménage et entretien courant
Health	...	3.4	8.2	4.1	3.3	1.5	1.7	1.0	6.1	Santé
Transport	...	0.7	3.1	-1.2	4.3	3.2	3.3	-0.3	5.5	Transport
Communication	...	0.3	-0.6	-2.0	-0.8	-2.8	20.1	0.4	1.9	Communication
Recreation and culture	...	0.5	0.3	1.4	3.1	2.9	23.3	0.7	1.1	Loisirs et culture
Education	...	-	0.6	0.6	2.1	7.3	13.5	5.0	1.0	Enseignement
Restaurants and hotels	...	4.4	3.5	3.3	4.3	3.1	12.6	-1.8	-0.2	Restaurants et hôtels
Miscellaneous goods and services	...	2.7	0.8	3.3	4.8	0.9	5.8	-1.0	6.1	Biens et Services divers
<b>IV AGRICULTURAL PRODUCTION - PRODUCTION AGRICOLE</b>										
	2010	2011	2012	2013	2014	2015	2016	2017	2018	
<b>TONNES (THOUSAND)</b>										<b>Tonnes (milliers)</b>
Sweet potatoes	85	91	95	92	93	96	97	98	...	Patates douces
Cassava	64	66	68	70	72	71	72	73	...	Manioc
Plantains and others	37	37	36	38	39	39	40	40	...	Bananes plantains et autres
Oil palm fruit	35	35	36	36	36	36	36	36	...	Huile de palme
Bananas	27	27	28	29	29	30	31	31	...	Banane
<b>V MINING PRODUCTION - PRODUCTION MINIERE</b>										
	2010	2011	2012	2013	2014	2015	2016	2017	2018	
Crude petroleum, metric tons (thousands)	14 250.4	13 927.0	14 940.5	13 006.0	73 175.0	65 526.7	74546 592.0	63504 330.0	63 539.0	Pétrole brut, tonnes métriques (milliers)(Bariles)
Natural gas (terajoules)	6 500.0	7 200.0	7 800.0	...	100192 501.0	104187 025.0	47448 679.0	51419 744.0	9083 283.0	Gaz naturel (térajoules)(Bariles)
Gold ores and concentrates, Kilograms	...	...	...	...	...	...	...	...	...	Minerais d'or et concentrés (Kilogrammes)
<b>VI ENERGY - ENERGIE</b>										
	2010	2011	2012	2013	2014	2015	2016	2017	2018	
Total electricity generation (GWh)	410	410	410	413	939	970	982	997	1 015	Production électrique totale (GWh)
of which										dont
Production of electricity from fossil fuels (GWh)	396	396	396	396	396	403	411	419	429	Production d'électricité à partir de combustibles fossiles (GWh)
Production of hydro electricity (GWh)	14	14	14	18	543	567	571	577	586	Production d'électricité d'origine hydraulique (GWh)
Production of electricity from solar, wind, tide, wave and other sources (GWh)	-	-	-	-	-	-	-	-	-	Production d'électricité d'origine solaire, éolienne, marée motrice et autres (GWh)
<b>VII TOURISM AND INFRASTRUCTURE - TOURISME ET INFRASTRUCTURE</b>										
	2010	2011	2012	2013	2014	2015	2016	2017	2018	
<b>VII-1 Tourism</b>										
International tourist arrivals (thousands)	...	...	...	...	...	...	...	...	...	Arrivées de touristes internationaux (milliers)
Rooms in hotels and similar establishments (thousands)	...	...	...	...	...	...	...	...	...	Chambres d'hôtels et établissements assimilés (milliers)
Overnight stays (thousands)	...	...	...	...	...	...	...	...	...	Nuitées (milliers)
Tourism receipts (US\$ thousand)	...	...	...	...	...	...	...	...	...	Recettes touristiques (milliers de \$ EU)
Total contribution to GDP (%)	...	...	...	...	...	...	...	...	...	Contribution totale au PIB (%)
Total contribution to Employment (%)	...	...	...	...	...	...	...	...	...	Contribution totale à l'emploi (%)
<b>VII-2 Infrastructure</b>										
Paved road (% of total)	...	...	...	...	...	...	...	...	...	Routes asphaltées (% du total)
Total network (Railways-km)	...	...	...	...	...	...	...	...	...	Réseau total voies ferrées-Km
Main telephone lines (per 100 inhabitants)	1.42	1.46	1.43	1.37	1.34	0.96	0.90	0.88	...	Lignes téléphoniques fixes (pour 100 habitants)
Mobile cellular subscribers (per 100 inhabitants)	41.98	48.16	48.25	47.13	45.73	45.38	47.13	44.66	...	Abonnés aux téléphones mobiles (pour 100 habitants)
Internet users per 100 inhabitants	6.00	11.50	13.94	16.40	18.86	21.32	23.78	...	...	Utilisateurs Internet par 100 Habitants
Fixed (wired)-broadband subscriptions per 100 inhabitants	0.12	0.14	0.14	0.32	0.34	0.32	0.28	0.15	...	Abonnements à l'Internet fixe (filaire) à large bande pour 100 habitants, par débit

**VIII EXTERNAL TRADE - COMMERCE EXTERIEUR**

	2010	2011	2012	2013	2014	2015	2016	2017	2018	
<b>US\$ (MILLIONS)</b>										<b>\$ E.U (MILLIONS)</b>
<b>EXPORTS, FOB</b>										<b>EXPORTATIONS, F&amp;B</b>
Exports - Total	10 000	13 500	15 500	14 700	12 600	6 500	4 800	...	...	Exportations - Total
Exports to Africa	562	494	285	726	544	295	100	...	...	Exportations vers l'Afrique
<b>Main products</b>										<b>Principaux produits</b>
Alcohols, phenols, halogenat., sulfonat., nitrat. der.	133	337	369	490	455	276	329	...	...	Alcools, phénols, halogénates, sulfonates, nitrates. der.
Liquefied propane and butane	323	364	284	418	299	137	118	...	...	Propane liquéfié et butane
Natural gas, whether or not liquefied	1 486	2 478	3 037	2 823	2 923	1 295	763	...	...	Gaz naturel, même liquéfié
Petroleum oils, oils from bitumin. materials, crude	7 418	9 641	11 341	9 846	8 593	4 341	3 255	...	...	Huiles de pétrole, huiles de bitume. matériaux bruts
Wood in the rough or roughly squared	91	132	132	151	174	172	281	...	...	Bois bruts ou grossièrement équarris
<b>Main destinations</b>										<b>Principales destinations</b>
China	623	1 706	1 805	2 482	3 095	1 086	670	...	...	Chine
France	387	613	2 475	1 524	957	370	53	...	...	France
Japan	374	1 349	2 872	2 023	822	194	135	...	...	Japon
Spain	996	1 931	1 104	1 085	670	587	601	...	...	Espagne
United Kingdom	17.3	518.2	491.1	1 857.2	1 866.6	368.7	193.4	...	...	Royaume-Uni
<b>IMPORTS, CIF</b>										<b>IMPORTATIONS, CAF</b>
Imports - Total	5 200	6 500	6 900	5 600	5 500	3 400	2 800	...	...	Importations - Total (millions)
Imports from Africa	3 160	2 654	971	480	736	239	93	...	...	Importations en provenance de l'Afrique
<b>Main products</b>										<b>Principaux produits</b>
Alcoholic beverages	71	157	265	182	230	181	221	...	...	Boissons alcoolisées
Civil engineering & contractors' plant & equipment	193	267	366	1 091	234	79	45	...	...	Génie civil et installations et équipements des entrepreneurs
Petroleum oils or bituminous minerals > % oil	137	325	515	280	323	150	20	...	...	Huiles de pétrole ou de minéraux bitumineux > % d'huile
Ships, boats & floating structures	173	199	169	516	190	531	460	...	...	Navires, bateaux et structures flottantes
Structures & parts, n.e.s., of iron, steel, aluminium	88	187	226	225	186	165	57	...	...	Structures et parties, n.d.a., de fer, d'acier, d'aluminium
<b>Main origin</b>										<b>Principales provenances</b>
China	460	491	1 068	626	729	510	372	...	...	Chine
France	236	502	493	273	284	166	120	...	...	France
Netherlands	56	150	175	135	196	689	132	...	...	Pays-Bas
Spain	302	692	1 130	787	879	569	657	...	...	Espagne
United States	275	526	689	1 323	1 189	316	699	...	...	États Unis

## IX FINANCIAL AND MONETARY STATISTICS - FINANCES ET STATISTIQUES MONÉTAIRES

	2010	2011	2012	2013	2014	2015	2016	2017	2018	
<b>IX-1 MONETARY STATISTICS</b>										<b>IX-1 STATISTIQUES MONÉTAIRES</b>
<i>CFA FRANC (MILLIONS)</i>										<i>FRANC CFA (MILLIONS)</i>
Money supply (M1)	993 563	1 069 869	1 688 615	1 811 990	1 557 006	1 386 845	1 159 964	1 389 921	1 606 713	Masse monétaire (M1)
Quasi-money	101 777	109 027	208 515	216 840	225 420	249 371	246 794	266 940	267 635	Quasi-monnaie
of which demand deposit	...	...	...	...	...	...	...	...	...	dont Monnaie scripturale
Net foreign assets	1 155 807	1 588 327	2 274 278	2 382 217	1 629 075	854 095	162 717	74 647	98 329	Avoirs extérieurs nets
Domestic credit	86 203	- 282 806	- 312 403	- 270 031	359 895	937 813	1 402 521	1 534 981	1 535 869	Crédit intérieur
of which claims on private sector	539 111	704 847	608 999	817 723	968 304	1 104 787	1 151 487	1 166 964	1 187 926	dont créances sur le secteur privé
of which claims on government sector, net	- 496 718	- 1 021 986	- 934 852	- 1 103 645	- 618 563	- 175 650	224 263	338 730	326 710	dont créances nettes sur le gouvernement
International reserves (millions US\$)	2 354	3 054	4 397	4 567	2 907	1 205	62	46	50	Réserves internationales (millions \$EU)
Average exchange rate (National currency per US\$)	495.28	471.87	510.53	493.89	493.63	591.15	593.08	582.07	558.10	Taux de change (moyen) (monnaie nationale par \$ EU)
<b>IX-2 PUBLIC FINANCE</b>										<b>IX-2 FINANCES PUBLIQUES</b>
<i>CFA FRANC (MILLIONS)</i>										<i>FRANC CFA (MILLIONS)</i>
Total Revenues and Grants	2 150 932	2 849 028	3 194 709	2 694 478	2 583 416	2 070 737	1 129 132	1 238 347	1 153 248	Recettes totales et dons
Direct taxes (on income, profits)	134 590	140 077	172 605	108 345	183 654	245 509	172 177	169 358	195 463	Taxes directes
Domestic Indirect Taxes Revenues	45 608	39 324	82 887	43 103	50 409	58 761	52 501	47 187	62 398	Taxes Indirectes
Trade taxes	12 245	13 879	14 830	16 850	17 988	17 631	20 710	18 724	19 920	Taxes sur le commerce extérieur
Other taxes	1 938 503	2 639 439	2 852 537	2 446 590	2 302 403	1 731 109	860 399	988 078	859 485	Autres taxes
Other revenues	19 986	16 308	71 851	79 589	28 962	17 727	23 344	15 000	15 982	Autres recettes
Grants	-	-	-	-	-	-	-	-	-	Dons
Total Expenditures and Net Lending	2 516 853	2 767 018	4 023 500	3 329 063	3 102 123	2 331 394	1 397 805	1 387 914	1 211 690	Dépenses totales et prêts nets
Current expenditure	434 375	472 819	783 586	834 118	713 768	654 170	661 677	703 529	666 690	Dépenses courantes
Wages and Salaries	77 811	79 822	99 818	109 506	112 347	134 560	138 939	144 183	149 825	Rémunérations et salaires
Other purchases of goods & services	186 552	210 588	432 799	487 714	416 965	344 847	349 651	391 549	351 662	Achat de biens et services
Other current expenditure	170 013	182 409	250 969	236 897	184 456	174 763	173 087	167 797	165 203	Autres dépenses courantes
Current transfers	-	-	-	-	-	0	-	-	-	Transferts courants
Interest payments	19 550	27 762	31 845	37 742	50 020	30 365	52 076	28 870	43 000	Intérêts
Capital expenditure	2 062 928	2 266 437	3 208 068	2 457 203	2 338 336	1 646 859	684 052	655 515	502 000	Dépenses d'équipement
Net Lending	-	-	-	-	-	-	-	-	-	Prêts nets
Fiscal Balance	- 365 922	82 009	- 828 790	- 634 586	- 518 707	- 260 657	- 268 673	- 149 567	- 58 442	Solde global y compris les dons
<b>IX-3 BALANCE OF PAYMENTS</b>										<b>IX-3 BALANCE DES PAIEMENTS</b>
<i>US \$ (MILLIONS)</i>										<i>\$ E.U (MILLIONS)</i>
Trade balance	3 048	4 850	5 430	4 093	3 538	1 279	1 616	1 696	1 352	Balance commerciale
Services Balance	- 1 251	- 1 536	- 1 661	- 1 603	- 1 674	- 1 202	- 545	- 558	- 1 183	Balance des services
Net primary income	- 3 351	- 3 674	- 3 611	- 2 662	- 2 058	- 1 075	- 851	- 890	- 964	Revenus primaires nets
Compensation of employees	- 58	- 146	- 106	- 115	- 63	- 50	- 47	- 49	- 91	Rémunération des salariés
Investment income	- 3 293	- 3 527	- 3 504	- 2 548	- 1 996	- 1 025	- 804	- 841	- 873	Revenus des investissements
Net secondary income	- 80	- 211	- 287	- 99	- 265	- 274	- 258	- 244	...	Revenus secondaires nets
Net official transfers	4	- 41	- 9	- 3	- 63	- 103	- 98	- 78	- 226	Transferts officiels nets
Workers' remittances	...	...	...	...	...	...	...	- 151	- 173	Envois de fonds des travailleurs
Other private transfers	- 85	- 170	- 278	- 95	- 201	- 171	- 160	- 167	- 154	Autres transferts privés
Current account balance	- 1 634	- 571	- 129	- 270	- 459	- 1 272	- 38	4	...	Solde du compte courant
Capital and financial account	1 148	1 518	1 377	648	426	253	1	195	...	Comptes de capital et financier
Capital account	-	-	-	-	-	-	-	-	...	Compte de capital
Financial account	1 148	1 513	1 377	648	426	253	1	195	...	Compte financier
Errors and omissions	160	- 551	- 620	- 397	- 553	172	- 674	...	...	Erreurs et omissions
Overall balance	- 327	395	628	- 20	- 587	- 846	- 712	199	...	Balance générale

**X DEBT AND FINANCIAL FLOWS - DETTE ET FLUX FINANCIERS**

	2010	2011	2012	2013	2014	2015	2016	2017	2018	
<b>X-1 DEBT</b>										<b>X-1 DETTE EXTÉRIEURE</b>
<i>US \$ (MILLIONS)</i>										<i>\$ E.U (MILLIONS)</i>
Total external debt	1 298	1 424	1 632	1 370	1 207	1 164	1 019	1 128	1 368	Dettes extérieures totales
Private	-	-	-	-	-	-	-	...	...	Privée
Public	1 294	1 164	1 677	1 400	1 022	1 030	1 024	...	...	Publique
Total external debt service	7	19	119	398	335	205	242	155	191	Service de la dette extérieure
Present value of external debt	...	...	...	...	...	...	-	...	...	Valeur actuelle de la dette extérieure
Total government domestic debt, National currency (millions)	1 100.0	1 300.0	400.0	4 800.0	34 000.0	14 500.0	18 400.0	13 800.0	...	Dettes publiques intérieures
<b>X-2 FINANCIAL FLOWS</b>										<b>X-2 FLUX FINANCIERS</b>
<i>US \$ (MILLIONS)</i>										<i>\$ E.U (MILLIONS)</i>
Net Foreign Direct Investment Inflows	2 734	1 975	985	583	168	233	54	304	...	Investissements étrangers directs (flux nets entrants)
<b>Main origin of FDI inflows</b>										<b>Principales origines de l'IDE entrant:</b>
United States	-90.0	37.0	-	...	...	...	...	...	...	États-Unis
Korea	62.4	-	-	...	...	...	...	...	...	Corée
France	...	...	...	...	...	...	...	...	...	France
Sweden	0.0	6.6	6.2	...	...	...	...	...	...	Suède
Luxembourg	2.6	-	-	...	...	...	...	...	...	Luxembourg
African countries	...	...	...	...	...	...	...	...	...	Pays africains
Net Total Official Development assistance	85	25	14	5	1	7	7	7	...	Aide publique au développement (nette totale)
<b>Main origin of net ODA</b>										<b>Principales origines de l'APD nette</b>
Spain	19.7	15.4	9.3	1.8	1.9	2.2	2.2	1.5	...	Espagne
Italy	54.7	...	...	0.2	...	0.1	...	0.0	...	Italie
France	3.1	3.7	3.2	3.2	2.7	2.2	2.0	2.1	...	France
Global Fund	6.8	3.2	0.0	-	-0.3	...	...	...	...	Fonds mondial
UNFPA	1.1	1.1	1.8	0.6	0.6	1.0	0.5	0.5	...	UNFPA

**SOURCES AND NOTES - SOURCES ET NOTES**

External trade - Total exports, fob: UNCTAD

External trade - Total import, cif: UNCTAD

ODA: OECD

Monetary statistics: IMF

National Accounts: 2015-2016: Estimated 2017-2018: Provisional

Poverty: World Bank

Commerce extérieur - Exportation, fab: CNUCED

Commerce extérieur - Importations, caf: CNUCED

APD: OCDE

Statistiques monétaires: FMI

Comptes nationaux: 2015-2016: Données Estimées 2017-2018: Données Provisoires

Pauvreté: Banque mondiale

AREA (km2)	117 600	SUPERFICIE (KM2)
CAPITAL CITY	Asmara	Asmara
CURRENCY	Eritrea Nakfa	Nafka érythréen
		CAPITALE
		MONNAIE

## I SOCIAL AND DEMOGRAPHIC INDICATORS — INDICATEURS DEMOGRAPHIQUES ET SOCIAUX

	Year Année	Value Valeur	Charts Graphiques	
<b>Population ('000)</b>				<b>Population</b>
Both sexes	2018	6 000	<p><b>Population by age group - 2018</b> Population par groupe d'âge - 2018</p>	Les deux sexes
Male	2018	...		masculin
Female	2018	...		féminin
Average annual growth rate	2018	0.9		Taux de croissance annuel
Active Population ('000)	2015	2 299		Population active ('000)
Population by age group ('000)				Population par groupe d'âge ('000)
0-14 years	2018	2 360		0-14 ans
15-64 years	2018	3 375		15-64 ans
65+ years	2018	236		65+ ans
Econ. active pop. in agric. (as % of Total)	2015	77.1		Participation de la population active agricole (%)
Crude birth rate	2018	29.1	Taux brut de natalité	
Crude death rate	2018	7.1	Taux brut de mortalité	
Total fertility rate	2016	4.2	Indice synthétique de fécondité	
Proportion of urban population	2017	23.6	Part de la population urbaine	
Life Expectancy at Birth - Total (years)	2018	65.6	Espérance de vie à la naissance - Totale (ans)	
Dependency Ratio - Total (%)	2015	83.2	Taux de dépendance - Total (%)	
<b>Health</b>				<b>Santé</b>
Percentage of children under-five and underweight	2002	34.5	<p><b>Percentage of children provided vaccines :- 2014</b> Pourcentage d'enfants vaccinés :- 2014</p>	% d'enfants de moins de cinq ans avec insuffisance pondérale
Prevalence of undernourishment	...	...		Prévalence de la malnutrition
Under five mortality rate (both sexes, per 1000)	2016	44.5		Taux de mortalité de moins de 5 ans (les deux sexes, pour 1000)
Infant mortality rate (both sexes) per 1000	2016	32.9		Taux de mortalité infantile (les deux sexes) par 1000
Percentage of children provided the vaccines :				Pourcentage d'enfants vaccinés :
BCG	2014	97.0		BCG
DPT3	2014	94.0		DTC3
Polio	2012	99.0		polio
Measles	2014	96.0		rougeole
Percentage of mothers provided at least one antenatal care (%)	2002	70.0		Pourcentage de mères ayant au moins reçu un soin prénatal (%)
Percentage of deliveries attended by skilled health personnel	2002	28.3	% d'accouchements assistés par un personnel de santé qualifié	
Number of doctors (per 10,000 population)	2004	0.5	Nombre de médecins (pour 10.000 habitants)	
Number of nurses (per 10,000 population)	2004	5.8	Nombre d'infirmières (pour 10.000 habitants)	
Hospital beds - Total (per 10 000 population)	2011	7.0	Nombre de lits d'hôpitaux - Total (pour 10 000)	
Births registered (per 1 000)	2015	33.4	Naiss.s enregistrées (pour 1000)	
Deaths registered (per 1 000)	2015	6.4	Décès enregistrés (pour 1000)	
Mortality rate, neonatal ( per 1000 live births)	2016	17.7	Le taux de mortalité néonatale (pour 1000 naissances vivantes)	
Public expenditure on Health (% of budget)	2014	3.3	Dépenses publiques consacrées à la santé (% du budget)	
<b>Education</b>				<b>Education</b>
Enrolment in primary education (both sexes) (000)	2012	334	<p><b>Literacy rate (%) - 2018</b> Taux d'alphabétisation - 2018</p>	Scolarisation dans le primaire (000)
Female	2013	158		Féminine
Enrolment in secondary education (both sexes) (000)	2013	269		Scolarisation dans le secondaire (000)
Female	2013	118		Féminine
Enrolment in tertiary education (both sexes) (000)	2014	12.6		Scolarisation dans le tertiaire (000)
Female	2014	4.1		Féminine
Literacy rate (Both sexes)	2018	73.8		Taux d'alphabétisation (deux sexes)
Male	2018	82.4		Masculin
Female	2018	65.5		Féminin
Pupil teacher ratio	...	...		Ratio élève-enseignant
Public expenditure on education (% of budget)	2005	5.2	Dépenses publiques consacrées à l'enseignement (% du budget)	
<b>Poverty</b>				<b>Pauvreté</b>
GNI Per Capita (US\$)	2014	680.0	<p><b>GNI per capita, PPP (current international \$)</b> RNB par habitant, (\$ PPA internationaux courants)</p>	RNB par habitant, (\$ PPA inter. courants)
Human Poverty Index (HPI-1) Value (%)	2007	33.7		Valeur de l'Indice de pauvreté (IPH-1) (%)
Population below Inter. Poverty Line ( \$1.9/day) (%)	...	...		Population sous le seuil inter. de pauvreté (2\$/Jour) (%)
Share of Income Held by Richest 10%	...	...		% de revenu des 10% plus riches
Share of Income Held by Poorest 10%	...	...		% de revenu des 10% plus pauvres
Gini's index	...	...		Indice de GINI

**II NATIONAL ACCOUNTS — COMPTES NATIONAUX**

	2010	2011	2012	2013	2014	2015	2016	2017	2018	
<b>GROSS DOMESTIC PRODUCT BY KIND OF ECONOMIC ACTIVITY AT CURRENT PRICES NAKFA (MILLIONS)</b>										<b>PRODUIT INTÉRIEUR BRUT PAR BRANCHE D'ACTIVITÉ ÉCONOMIQUE AUX PRIX COURANTS NAKFA (MILLIONS)</b>
Agriculture, forestry and fishing	5 985	6 588	7 756	9 179	10 339	11 947	13 794	15 605	...	Agriculture, sylviculture et pêche
Mining and quarrying	2 438	3 089	3 539	4 063	4 712	5 394	6 206	7 059	...	Industries extractives
of which Extraction of crude petroleum and natural gas and service activities incidental to oil and gas extraction	...	...	...	...	...	...	...	...	...	Dont Extraction de pétrole brut et de gaz naturel et activités annexes à l'extraction de pétrole et de gaz
Manufacturing	1 897	2 385	2 736	3 146	3 643	4 172	4 801	5 459	...	Activités de fabrication
Electricity, gas & water	541	704	803	917	1 069	1 222	1 405	1 599	...	Production et distribution d'électricité, de gaz et d'eau
Construction	4 824	6 273	7 154	8 169	9 524	10 882	12 514	14 247	...	Construction
<b>Wholesale &amp; retail trade, restaurants, hotels</b>	<b>3 442</b>	<b>4 310</b>	<b>5 394</b>	<b>5 864</b>	<b>6 851</b>	<b>7 947</b>	<b>9 041</b>	<b>10 315</b>	...	<b>Commerce de gros et de détail, restaurants et hôtels</b>
Wholesale and retail trade; repair of motor vehicles and motorcycles	...	...	...	...	...	...	...	...	...	Commerce de gros et de détail; réparations de véhicules automobiles et de motos
Accommodation and food service activities	...	...	...	...	...	...	...	...	...	Activités d'hébergement et de restauration
<b>Transport and communications</b>	<b>3 766</b>	<b>4 739</b>	<b>5 721</b>	<b>6 359</b>	<b>7 406</b>	<b>8 545</b>	<b>9 766</b>	<b>11 128</b>	...	<b>Transport(s) et communications</b>
Transportation and storage	...	...	...	...	...	...	...	...	...	Transport et entreposage
Information and communication	...	...	...	...	...	...	...	...	...	Information et communication
<b>Finance, insurance, real estate, etc.</b>	...	...	...	...	...	...	...	...	...	<b>Banques, assurances, affaires immobilières et autres services</b>
Financial and insurance activities	...	...	...	...	...	...	...	...	...	Activités financières et d'assurances
Real estate, renting and business activities	...	...	...	...	...	...	...	...	...	Immobilier, locations et activités de services aux entreprises
Public administration and defence; compulsory social security	8 498	10 694	12 913	14 350	16 712	19 284	22 039	25 113	...	Administration publique et défense; sécurité sociale obligatoire
Education	...	...	...	...	...	...	...	...	...	Education
Human health and social work activities	...	...	...	...	...	...	...	...	...	Santé et activités d'action sociale
Arts, entertainment, recreation and Other service activities	...	...	...	...	...	...	...	...	...	Arts, spectacles, loisirs et autres activités des services
Financial Intermediation Services Indirectly Measured (FISIM)	...	...	...	...	...	...	...	...	...	Service d'Intermédiation Financière Indirectement Mesuré (SIFIM)
Gross Value Added (GVA) at basic price	31 391	38 782	46 016	52 047	60 256	69 393	79 567	90 526	...	Produit Intérieur Brut aux prix de base
Plus: Indirect Taxes / taxes on products, less subsidies	1 158	1 313	1 040	2 006	690	- 1 095	- 2 622	- 1 156	-	Plus taxes indirectes/impôts sur les produits, moins les subventions
<b>EXPENDITURE ON GROSS DOMESTIC PRODUCT AT CURRENT PURCHASER'S VALUES NAKFA (MILLIONS)</b>										<b>EMPLOI DU PRODUIT INTÉRIEUR BRUT AUX PRIX COURANTS D'ACQUISITION NAKFA (MILLIONS)</b>
Final consumption expenditure, government	7 764	8 439	9 055	10 432	11 814	13 252	14 997	17 355	...	Dépense de consommation finale des administrations publiques
Final consumption expenditure, households	27 799	31 167	35 104	39 562	44 603	53 777	61 390	71 314	...	Dépense de consommation finale des ménages
Final consumption expenditure, Non-profit institutions serving households (NPISH)	...	...	...	...	...	...	...	...	...	Dépense de consommation finale des institutions sans but lucratif au service des ménages (ISBLM)
Gross fixed capital formation	3 027	4 008	4 469	5 036	5 170	5 546	6 238	6 995	...	Formation brute de capital fixe
Change in inventories	...	...	...	...	...	...	...	...	...	Variation des stocks
Exports of goods and services (FOB)	1 559	5 764	9 810	10 543	13 280	9 266	7 310	8 255	...	Exportations des Biens et services (FAB)
Less: Imports of goods and services (CIF)	7 599	9 283	11 382	11 521	13 921	13 543	12 989	14 550	...	Importations des Biens et services (CAF)
<b>Expenditure on GDP</b>	<b>32 549</b>	<b>40 095</b>	<b>47 056</b>	<b>54 053</b>	<b>60 946</b>	<b>68 298</b>	<b>76 945</b>	<b>89 370</b>	...	<b>Produit Intérieur Brut aux prix demarché</b>
Statistical discrepancy	...	...	...	...	...	...	...	...	...	Ecart Statistiques
<b>GDP by economic activity</b>	<b>32 549</b>	<b>40 095</b>	<b>47 056</b>	<b>54 053</b>	<b>60 946</b>	<b>68 298</b>	<b>76 945</b>	<b>89 370</b>	...	<b>PIB aux prix d'acquisition (approche de la production)</b>
<b>GROSS DOMESTIC PRODUCT BY KIND OF ECONOMIC ACTIVITY AT CONSTANT PRICES ANNUAL GROWTH RATES (%)</b>										<b>PRODUIT INTÉRIEUR BRUT PAR BRANCHE D'ACTIVITÉ ÉCONOMIQUE AUX PRIX CONSTANTS TAUX DE CROISSANCE ANNUEL (%)</b>
Agriculture, hunting, forestry and Fishing	33.0	- 2.9	6.3	7.7	2.2	5.1	4.4	2.3	...	Agriculture, sylviculture et pêche
Mining and quarrying	...	...	...	...	...	...	...	...	...	Industries extractives
of which Extraction of crude petroleum and natural gas and service activities incidental to oil and gas extraction	...	...	...	...	...	...	...	...	...	Dont Extraction de pétrole brut et de gaz naturel et activités annexes à l'extraction de pétrole et de gaz
Manufacturing	8.4	10.9	3.5	4.6	5.1	4.2	4.0	2.8	...	Activités de fabrication
Electricity, gas & water	2.9	14.8	3.0	3.9	5.8	4.0	3.9	2.9	...	Production et distribution d'électricité, de gaz et d'eau
Construction	3.2	14.7	2.9	3.9	5.8	4.0	3.9	2.9	...	Construction
<b>Wholesale &amp; retail trade, restaurants, hotels</b>	<b>- 7.0</b>	<b>11.0</b>	<b>9.0</b>	<b>1.1</b>	<b>5.7</b>	<b>5.0</b>	<b>3.3</b>	<b>3.0</b>	...	<b>Commerce de gros et de détail, restaurants et hôtels</b>
Wholesale and retail trade; repair of motor vehicles and motorcycles	...	...	...	...	...	...	...	...	...	Commerce de gros et de détail; réparations de véhicules automobiles et de motos
Accommodation and food service activities	...	...	...	...	...	...	...	...	...	Activités d'hébergement et de restauration
<b>Transport and communications</b>	<b>- 7.0</b>	<b>11.0</b>	<b>9.0</b>	<b>1.1</b>	<b>5.7</b>	<b>5.0</b>	<b>3.3</b>	<b>3.0</b>	...	<b>Transport(s) et communications</b>
Transportation and storage	...	...	...	...	...	...	...	...	...	Transport et entreposage
Information and communication	...	...	...	...	...	...	...	...	...	Information et communication
<b>Finance, insurance, real estate, etc.</b>	...	...	...	...	...	...	...	...	...	<b>Banques, assurances, affaires immobilières et autres services</b>
Financial and insurance activities	...	...	...	...	...	...	...	...	...	Activités financières et d'assurances
Real estate, renting and business activities	...	...	...	...	...	...	...	...	...	Immobilier, locations et activités de services aux entreprises
Public administration and defence; compulsory social security	- 7.1	11.0	9.0	1.1	5.7	5.0	3.3	3.0	...	Administration publique et défense; sécurité sociale obligatoire
Education	...	...	...	...	...	...	...	...	...	Education
Human health and social work activities	...	...	...	...	...	...	...	...	...	Santé et activités d'action sociale
Arts, entertainment, recreation and Other service activities	...	...	...	...	...	...	...	...	...	Arts, spectacles, loisirs et autres activités des services

Financial Intermediation Services Indirectly Measured (FISIM)	...	...	...	...	...	...	...	...	...	Service d'Intermédiation Financière Indirectement Mesuré (SIFIM)
Gross Value Added (GVA) at basic price	1.4	9.0	7.1	2.9	5.1	4.8	3.6	2.9	...	Produit Intérieur Brut aux prix de base
Plus: Indirect Taxes / taxes on products, less subsidies	30.7	0.0	4.9	57.4	-40.4	-73.5	-244.2	-207.1	...	Plus taxes indirectes/impôts sur les produits, moins les subventions
<b>EXPENDITURE ON GROSS DOMESTIC PRODUCT AT CONSTANT PURCHASERS' VALUES ANNUAL GROWTH RATES (%)</b>										
<b>EMPLOIS DU PRODUIT INTÉRIEUR BRUT AUX PRIX CONSTANTS D'ACQUISITION TAUX DE CROISSANCE ANNUEL (%)</b>										
	2010	2011	2012	2013	2014	2015	2016	2017	2018	
Final consumption expenditure, government	30.6	-1.6	13.8	5.1	3.2	2.2	3.1	10.3	...	Dépense de consommation finale des administrations publiques
Final consumption expenditure, households	-5.6	-1.2	11.4	0.9	5.4	13.4	3.0	4.8	...	Dépense de consommation finale des ménages
Final consumption expenditure, Non-profit institutions serving households (NPISH)										Dépense de consommation finale des institutions sans but lucratif au service des ménages (ISBLM)
Gross fixed capital formation										Formation brute de capital fixe
Change in inventories	8.0	24.6	54.1	6.4	-3.3	1.1	6.0	5.7	...	Variation des stocks
Exports of goods and services (FOB)	18.1	262.2	97.7	5.3	23.4	-31.6	-22.7	10.7	...	Exportations des Biens et services (FAB)
Less: Imports of goods and services (CIF)	11.9	20.2	101.5	-0.4	18.4	-4.7	-6.0	9.8	...	Importations des Biens et services (CAF)
<b>Expenditure on GDP</b>	<b>2.2</b>	<b>8.7</b>	<b>7.0</b>	<b>4.6</b>	<b>2.9</b>	<b>2.6</b>	<b>1.9</b>	<b>5.0</b>	<b>...</b>	<b>Produit Intérieur Brut aux prix demarché</b>
<b>GDP by economic activity</b>	<b>2.2</b>	<b>8.7</b>	<b>7.0</b>	<b>4.6</b>	<b>2.9</b>	<b>2.6</b>	<b>1.9</b>	<b>5.0</b>	<b>...</b>	<b>PIB aux prix d'acquisition (approche de la production)</b>
<b>III INFLATION</b>										
	2010	2011	2012	2013	2014	2015	2016	2017	2018	
<b>Annual growth rates (%)</b>										
<b>Taux de croissance annuel (%)</b>										
All item	20.5	13.3	12.3	12.3	11.4	...	...	...	...	Ensemble
of which:										dont:
Food and non-alcoholic beverages	...	...	...	...	...	...	...	...	...	Alimentation et boissons non alcoolisées
Alcoholic beverages, tobacco and narcotics	...	...	...	...	...	...	...	...	...	Boissons alcoolisées et tabacs
Clothing and footwear	...	...	...	...	...	...	...	...	...	Habillement et chaussures
Housing, water, electricity, gas and other fuels	...	...	...	...	...	...	...	...	...	Logement, eau, électricité, gaz et autres combustibles
Furnishings, household equipment and routine household maintenance	...	...	...	...	...	...	...	...	...	Meubles, articles de ménage et entretien courant
Health	...	...	...	...	...	...	...	...	...	Santé
Transport	...	...	...	...	...	...	...	...	...	Transport
Communication	...	...	...	...	...	...	...	...	...	Communication
Recreation and culture	...	...	...	...	...	...	...	...	...	Loisirs et culture
Education	...	...	...	...	...	...	...	...	...	Enseignement
Restaurants and hotels	...	...	...	...	...	...	...	...	...	Restaurants et hôtels
Miscellaneous goods and services	...	...	...	...	...	...	...	...	...	Biens et Services divers
<b>IV AGRICULTURAL PRODUCTION - PRODUCTION AGRICOLE</b>										
	2010	2011	2012	2013	2014	2015	2016	2017	2018	
<b>TONNES (THOUSAND)</b>										
<b>Tonnes (milliers)</b>										
Sorghum	64	152	136	138	140	140	140	140	...	Sorgho
Barley	67	65	70	65	65	65	65	65	...	Orge
Wheat	33	29	33	30	30	25	25	25	...	Blé
Millet	20	20	20	20	20	25	25	25	...	Millet
Maize	18	20	22	20	18	20	20	20	...	Maise
<b>V MINING PRODUCTION - PRODUCTION MINIERE</b>										
	2010	2011	2012	2013	2014	2015	2016	2017	2018	
Gold ores and concentrates, Kilograms	50.0	11.8	9 735.0	3 008.0	905.0	1 390.0	...	...	...	Minerais d'or et concentrés (Kilogrammes)
Salt and pure sodium chloride, metric tons (thousands)	7.8	7.8	18.0	24.0	29.0	30.0	...	...	...	Sel et chlorure de sodium pur, tonnes métriques (milliers)
	...	...	...	...	...	...	...	...	...	
<b>VI ENERGY - ENERGIE</b>										
	2010	2011	2012	2013	2014	2015	2016	2017	2018	
Total electricity generation (GWh)	311	339	387	367	395	406	421	434	448	Production électrique totale (GWh)
of which										dont
Production of electricity from fossil fuels (GWh)	309	335	383	361	386	404	419	432	446	Production d'électricité à partir de combustibles fossiles (GWh)
Production of hydro electricity (GWh)	-	-	-	-	-	-	-	-	-	Production d'électricité d'origine hydraulique (GWh)
Production of electricity from solar, wind, tide, wave and other sources (GWh)	2	4	4	6	9	2	2	2	2	Production d'électricité d'origine solaire, éolienne, marée motrice et autres (GWh)
<b>VII TOURISM AND INFRASTRUCTURE - TOURISME ET INFRASTRUCTURE</b>										
	2010	2011	2012	2013	2014	2015	2016	2017	2018	
<b>VII-1 Tourism</b>										
<b>VII-1 Tourisme</b>										
International tourist arrivals (thousands)	...	...	...	...	...	...	...	...	...	Arrivées de touristes internationaux (milliers)
Rooms in hotels and similar establishments (thousands)	...	...	5.5	5.5	5.5	5.5	5.6	-	...	Chambres d'hôtels et établissements assimilés (milliers)
Overnight stays (thousands)	...	...	...	144	143	144	143	...	...	Nuitées (milliers)
Tourism receipts (US\$ thousand)	...	...	...	...	...	...	48 000	-	...	Recettes touristiques (milliers de \$ EU)
Total contribution to GDP (%)	...	...	...	...	...	...	...	...	...	Contribution totale au PIB (%)
Total contribution to Employment (%)	...	...	...	...	...	...	...	...	...	Contribution totale à l'emploi (%)
<b>VII-2 Infrastructure</b>										
<b>VII-2 Infrastructure</b>										
Paved road (% of total)	...	...	...	...	...	...	...	...	...	Routes asphaltées (% du total)
Total network (Railways-km)	...	...	...	...	...	...	...	...	...	Réseau total voies ferrées-Km
Main telephone lines (per 100 inhabitants)	1.24	1.31	1.32	1.33	1.35	1.36	1.33	1.31	...	Lignes téléphoniques fixes (pour 100 habitants)
Mobile cellular subscribers (per 100 inhabitants)	4.22	5.41	6.69	7.63	8.79	9.80	10.21	13.71	...	Abonnés aux téléphones mobiles (pour 100 habitants)
Internet users per 100 inhabitants	0.61	0.70	0.80	0.90	0.99	1.08	1.18	1.31	...	Utilisateurs Internet par 100 Habitants
Fixed (wired)-broadband subscriptions per 100 inhabitants	0.00	0.00	0.00	0.00	0.00	0.01	0.01	0.02	...	Abonnements à l'Internet fixe (filaire) à large bande pour 100 habitants, par débit



## VIII EXTERNAL TRADE - COMMERCE EXTERIEUR

	2010	2011	2012	2013	2014	2015	2016	2017	2018	
<b>US\$ (MILLIONS)</b>										<b>\$ E.U (MILLIONS)</b>
<b>EXPORTS, FOB</b>										<b>EXPORTATIONS, F&amp;B</b>
Exports - Total	13	418	467	307	626	485	335	...	...	Exportations - Total
Exports to Africa	3	30	10	14	13	14	8	...	...	Exportations vers l'Afrique
<b>Main products</b>										<b>Principaux produits</b>
Copper ores and concentrates; copper mattes, cemen	-	-	-	39	291	172	140	...	...	Minerais et concentrés de cuivre; mattes de cuivre, cemen
Cotton	1	23	16	11	46	30	23	...	...	Coton
Gold, non-monetary (excluding gold ores and concentrates)	1	253	329	132	7	72	24	...	...	Or, non monétaire (à l'exclusion des minerais d'or et des concentrés)
Hides and skins (except furskins), raw	0	10	12	10	48	30	24	...	...	Cuirs et peaux (sauf les pelleteries), bruts
Vegetables	1	11	9	15	34	25	18	...	...	Légumes
<b>Main destinations</b>										<b>Principales destinations</b>
Canada	0	248	220	108	0	56	17	...	...	Canada
China	1	14	12	47	270	165	132	...	...	Chine
India	1	44	43	30	211	125	102	...	...	Inde
Korea, Republic of	0	0	0	18	20	20	12	...	...	Corée, République de
Switzerland	0.0	0.2	119.1	7.3	0.3	4.0	1.3	...	...	Suisse
<b>IMPORTS, CIF</b>										<b>IMPORTATIONS, CAF</b>
Imports - Total	649	934	954	1 023	1 111	1 003	1 037	...	...	Importations - Total (millions)
Imports from Africa	161	121	184	164	162	153	155	...	...	Importations en provenance de l'Afrique
<b>Main products</b>										<b>Principaux produits</b>
Meal and flour of wheat and flour of meslin	20	21	21	24	36	28	31	...	...	Repas et farine de blé et farine de méteil
Motor vehicles for the transport of persons	15	14	77	39	50	42	45	...	...	Véhicules à moteur pour le transport de personnes
Rubber tyres, tyre treads or flaps & inner tubes	15	29	29	28	32	28	29	...	...	Pneus en caoutchouc, bandes de roulement ou flaps et chambres à air
Sugar, molasses and honey	56	73	49	51	52	48	49	...	...	Sucre, mélasse et miel
Wheat (including spelt) and meslin, unmilled	39	64	62	69	65	63	63	...	...	Blé (y compris l'épeautre) et méteil, non moulu
<b>Main origin</b>										<b>Principales provenances</b>
China	54	172	89	173	163	158	158	...	...	Chine
Italy	55	86	116	96	102	93	96	...	...	Italie
Saudi Arabia	49	86	86	93	107	94	99	...	...	Arabie Saoudite
Sudan	-	-	70	59	38	46	41	...	...	Soudan
United Arab Emirates	85	162	158	172	195	172	180	...	...	Emirats Arabes Unis

**IX FINANCIAL AND MONETARY STATISTICS - FINANCES ET STATISTIQUES MONÉTAIRES**

	2010	2011	2012	2013	2014	2015	2016	2017	2018	
<b>IX-1 MONETARY STATISTICS</b>										<b>IX-1 STATISTIQUES MONÉTAIRES</b>
<i>NAKFA (MILLIONS)</i>										<i>NAKFA (MILLIONS)</i>
Money supply (M1)	40 117	45 993	54 233	63 716	74 677	85 091	98 472	113 768	130 513	Masse monétaire (M1)
Quasi-money	20 388	23 635	26 444	30 279	33 741	...	...	...	...	Quasi-monnaie
of which demand deposit	...	...	...	...	...	...	...	...	...	dont Monnaie scripturale
Net foreign assets	5 744	7 017	8 253	8 158	10 372	11 051	...	...	...	Avois extérieurs nets
Domestic credit	37 224	41 679	46 641	56 074	62 333	65 138	...	...	...	Crédit intérieur
of which claims on private sector	5 201	5 577	6 665	15 307	20 822	23 235	...	...	...	dont créances sur le secteur privé
of which claims on government sector, net	31 328	35 400	39 283	40 040	39 152	41 089	...	...	...	dont créances nettes sur le gouvernement
International reserves (millions US\$)	123	163	264	294	354	297	360	475	632	Réserves internationales (millions \$EU)
Average exchange rate (National currency per US\$)	15.38	15.38	15.38	15.38	15.38	15.38	15.38	15.38	15.38	Taux de change (moyen) (monnaie nationale par \$ EU)
<b>IX-2 PUBLIC FINANCE</b>										<b>IX-2 FINANCES PUBLIQUES</b>
<i>NAKFA (MILLIONS)</i>										<i>NAKFA (MILLIONS)</i>
Total Revenues and Grants	0	0	0	0	0	0	...	...	...	Recettes totales et dons
Direct taxes (on income, profits)	0	0	0	0	0	0	...	...	...	Taxes directes
Domestic Indirect Taxes Revenues	537	642	739	814	906	1 392	...	...	...	Taxes Indirectes
Trade taxes	405	490	564	601	760	1 167	...	...	...	Taxes sur le commerce extérieur
Other taxes	...	...	...	...	...	...	...	...	...	Autres taxes
Other revenues	1 597	2 351	2 787	3 105	3 478	4 154	...	...	...	Autres recettes
Grants	1 707	1 275	560	256	256	256	...	...	...	Dons
Total Expenditures and Net Lending	11 892	12 812	14 003	15 128	17 356	18 946	...	...	...	Dépenses totales et prêts nets
Current expenditure	6 242	7 094	8 050	8 838	9 882	14 830	...	...	...	Dépenses courantes
Wages and Salaries	2 740	3 253	3 889	4 348	4 890	5 475	...	...	...	Rémunérations et salaires
Other purchases of goods & services	2 708	3 175	3 765	4 183	4 686	5 296	...	...	...	Achat de biens et services
Other current expenditure	795	666	397	307	306	326	...	...	...	Autres dépenses courantes
Current transfers	1 060	1 221	1 404	1 604	1 835	1 609	...	...	...	Transferts courants
Interest payments	1 057	1 185	1 383	1 598	1 844	2 124	...	...	...	Intérêts
Capital expenditure	3 532	3 312	3 166	3 088	3 795	4 116	...	...	...	Dépenses d'équipement
Net Lending	-	0	-	-	-	-	...	...	...	Prêts nets
Fiscal Balance	- 5 844	- 5 825	- 6 712	- 7 408	- 8 657	- 6 913	...	...	...	Solde global y compris les dons
<b>IX-3 BALANCE OF PAYMENTS</b>										<b>IX-3 BALANCE DES PAIEMENTS</b>
<i>NAKFA (MILLIONS)</i>										<i>NAKFA (MILLIONS)</i>
	2010	2011	2012	2013	2014	2015	2016	2017	2018	
Trade balance	- 6 377	- 4 140	- 2 185	- 3 085	- 2 624	- 4 589	- 2 729	- 2 230	...	Balance commerciale
Services Balance	337	621	439	316	207	80	- 69	- 208	...	Balance des services
Net primary income	- 302	- 455	- 605	- 472	- 436	- 274	- 463	- 245	...	Revenus primaires nets
Compensation of employees	...	...	...	...	...	...	...	...	...	Rémunération des salariés
Investment income	...	...	...	...	...	...	...	...	...	Revenus des investissements
Net secondary income	4 512	4 196	3 455	3 192	3 200	3 210	3 210	3 300	...	Revenus secondaires nets
Net official transfers	...	...	...	...	...	...	...	...	...	Transferts officiels nets
Workers' remittances	...	...	...	...	...	...	...	...	...	Envois de fonds des travailleurs
Other private transfers	...	...	...	...	...	...	...	...	...	Autres transferts privés
Current account balance	- 1 830	222	1 104	- 50	347	- 1 574	- 50	617	...	Solde du compte courant
Capital and financial account	...	...	...	...	...	...	...	...	...	Comptes de capital et financier
Capital account	...	...	...	...	...	...	...	...	...	Compte de capital
Financial account	...	...	...	...	...	...	...	...	...	Compte financier
Errors and omissions	...	...	...	...	...	...	...	...	...	Erreurs et omissions
Overall balance	...	...	...	...	...	...	...	...	...	Balance générale

**X DEBT AND FINANCIAL FLOWS - DETTE ET FLUX FINANCIERS**

	2010	2011	2012	2013	2014	2015	2016	2017	2018	
<b>X-1 DEBT</b>										<b>X-1 DETTE EXTÉRIEURE</b>
<i>US \$ (MILLIONS)</i>										<i>\$ E.U (MILLIONS)</i>
Total external debt	969	935	900	883	894	1 003	1 025	1 170	1 350	Dettes extérieures totales
Private	-	-	-	-	-	-	-	...	...	Privée
Public	969	935	900	883	894	1 003	1 025	...	...	Publique
Total external debt service	34	49	49	49	50	49	34	34	45	Service de la dette extérieure
Present value of external debt	...	...	...	...	...	...	627	...	...	Valeur actuelle de la dette extérieure
Total government domestic debt, National currency (millions)	...	...	...	...	...	...	...	...	...	Dettes publiques intérieures
<b>X-2 FINANCIAL FLOWS</b>										<b>X-2 FLUX FINANCIERS</b>
<i>US \$ (MILLIONS)</i>										<i>\$ E.U (MILLIONS)</i>
Net Foreign Direct Investment Inflows	91	39	41	44	47	49	52	55	...	Investissements étrangers directs (flux nets entrants)
<b>Main origin of FDI inflows</b>										<b>Principales origines de l'IDE entrant:</b>
Italy	-0.8	0.6	-1.7	...	...	...	...	...	...	Italie
Germany	-	-	-	...	...	...	...	...	...	Allemagne
Netherlands	...	...	...	...	...	...	...	...	...	Pays-Bas
Poland	-	-	-	...	...	...	...	...	...	Pologne
Belgium	-	-	-	...	...	...	...	...	...	Belgique
African countries	...	...	...	...	...	...	...	...	...	Pays africains
Net Total Official Development assistance	162	133	136	81	84	94	67	79	...	Aide publique au développement (nette totale)
<b>Main origin of net ODA</b>										<b>Principales origines de l'APD nette</b>
United States	1.0	0.0	0.0	0.2	0.2	0.1	0.1	0.1	...	Etats-Unis
IDA	1.4	12.4	1.1	...	...	...	...	...	...	IDA
Norway	9.6	8.1	3.2	0.0	0.1	1.4	2.0	0.5	...	Norvège
Italy	0.0	1.9	0.5	1.9	1.0	0.7	0.4	1.3	...	Italie
Global Fund	41.1	14.1	28.2	27.7	30.9	...	...	...	...	Fonds mondial

**SOURCES AND NOTES - SOURCES ET NOTES**

External trade - Total exports, fob: UNCTAD

External trade - Total import, cif: UNCTAD

ODA: OECD

Monetary statistics: IMF

National Accounts: The data are estimated by the statistics division of the United Nations.

Poverty: World Bank

Commerce extérieur - Exportation, fab: CNUCED

Commerce extérieur - Importations, caf: CNUCED

APD: OCDE

Statistiques monétaires: FMI

Comptes Nationaux: Les données sont estimées par la division des statistiques des Nations Unies.

Pauvreté: Banque mondiale

AREA (km2)	17 360		SUPERFICIE (KM2)
CAPITAL CITY	Mbabane	Mbabane	CAPITALE
CURRENCY	Swaziland Lilangani	Lilangani swazilandais	MONNAIE

I SOCIAL AND DEMOGRAPHIC INDICATORS — INDICATEURS DEMOGRAPHIQUES ET SOCIAUX

	Year Année	Value Valeur	Charts Graphiques	
<b>Population ('000)</b>				<b>Population</b>
Both sexes	2018	1 159	<p><b>Population by age group - 2018</b>  <b>Population par groupe d'âge - 2018</b></p>	Les deux sexes
Male	2018	551		masculin
Female	2018	608		féminin
Average annual growth rate	2018	1.1		Taux de croissance annuel
Active Population ('000)	2018	352		Population active ('000)
Population by age group ('000)				Population par groupe d'âge ('000)
0-14 years	2018	420		0-14 ans
15-64 years	2018	700		15-64 ans
65+ years	2018	39		65+ ans
Econ. active pop. in agric. (as % of Total)	2017	48.0		Participation de la population active agricole (%)
Crude birth rate	2018	30.1	Taux brut de natalité	
Crude death rate	2018	17.0	Taux brut de mortalité	
Total fertility rate	2018	3.3	Indice synthétique de fécondité	
Proportion of urban population	2018	23.9	Part de la population urbaine	
Life Expectancy at Birth - Total (years)	2017	45.9	Espérance de vie à la naissance - Totale (ans)	
Dependency Ratio - Total (%)	2018	70.5	Taux de dépendance - Total (%)	
<b>Health</b>				<b>Santé</b>
Percentage of children under-five and underweight	2017	5.8	<p><b>Percentage of children provided vaccines : - 2017</b>  <b>Pourcentage d'enfants vaccinés : - 2017</b></p>	% d'enfants de moins de cinq ans avec insuffisance pondérale
Prevalence of undernourishment	2017	25.0		Prévalence de la malnutrition
Under five mortality rate (both sexes, per 1000)	2017	61.0		Taux de mortalité de moins de 5 ans (les deux sexes, pour 1000)
Infant mortality rate (both sexes) per 1000	2017	45.0		Taux de mortalité infantile (les deux sexes) par 1000
Percentage of children provided the vaccines :				Pourcentage d'enfants vaccinés :
BCG	2017	98.0		BCG
DPT3	2017	90.0		DTC3
Polio	2017	90.0		polio
Measles	2017	94.0		rougeole
Percentage of mothers provided at least one antenatal care (%)	2017	99.0		Pourcentage de mères ayant au moins reçu un soin prénatal (%)
Percentage of deliveries attended by skilled health personnel	2017	88.3	% d'accouchements assistés par un personnel de santé qualifié	
Number of doctors (per 10,000 population)	2009	1.7	Nombre de médecins (pour 10.000 habitants)	
Number of nurses (per 10,000 population)	2015	20.0	Nombre d'infirmières (pour 10.000 habitants)	
Hospital beds - Total (per 10 000 population)	2015	20.0	Nombre de lits d'hôpitaux - Total (pour 10 000)	
Births registered (per 1 000)	2017	29.0	Naiss.s enregistrées (pour 1000)	
Deaths registered (per 1 000)	2017	14.0	Décès enregistrés (pour 1000)	
Mortality rate, neonatal ( per 1000 live births)	2017	14.0	Le taux de mortalité néonatale (pour 1000 naissances vivantes)	
Public expenditure on Health (% of budget)	2017	9.1	Dépenses publiques consacrées à la santé (% du budget)	
<b>Education</b>				<b>Education</b>
Enrolment in primary education (both sexes) (000)	2016	238	<p><b>Literacy rate (%) - 2016</b>  <b>Taux d'alphabétisation - 2016</b></p>	Scolarisation dans le primaire (000)
Female	2016	113		Féminine
Enrolment in secondary education (both sexes) (000)	2016	104		Scolarisation dans le secondaire (000)
Female	2016	41		Féminine
Enrolment in tertiary education (both sexes) (000)	2016	12.6		Scolarisation dans le tertiaire (000)
Female	2016	6.8		Féminine
Literacy rate (Both sexes)	2016	92.0		Taux d'alphabétisation (deux sexes)
Male	2016	91.0		Masculin
Female	2016	93.0		Féminin
Pupil teacher ratio	2016	27.0		Ratio élève-enseignant
Public expenditure on education (% of budget)	2016	15.7	Dépenses publiques consacrées à l'enseignement (% du budget)	
<b>Poverty</b>				<b>Pauvreté</b>
GNI Per Capita (US\$)	2008	2 770.0	<p><b>GNI per capita, PPP (current international \$)</b>  <b>RNB par habitant, (\$ PPA internationaux courants)</b></p>	RNB par habitant, (\$ PPA inter. courants)
Human Poverty Index (HPI-1) Value (%)	2007	35.1		Valeur de l'Indice de pauvreté (IPH-1) (%)
Population below Inter. Poverty Line ( \$1.9/day) (%)	2018	59.0		Population sous le seuil inter. de pauvreté (2\$/Jour) (%)
Share of Income Held by Richest 10%	...	...		% de revenu des 10% plus riches
Share of Income Held by Poorest 10%	...	...		% de revenu des 10% plus pauvres
Gini's index	...	...		Indice de GINI

ESWATINI

**II NATIONAL ACCOUNTS — COMPTES NATIONAUX**

	2010	2011	2012	2013	2014	2015	2016	2017	2018	
<b>GROSS DOMESTIC PRODUCT BY KIND OF ECONOMIC ACTIVITY AT CURRENT PRICES ANGOLAN KWANZA (MILLIONS)</b>										
<b>PRODUIT INTÉRIEUR BRUT PAR BRANCHE D'ACTIVITÉ ÉCONOMIQUE AUX PRIX COURANTS KWANZA ANGOLAIS (MILLIONS)</b>										
Agriculture, forestry and fishing	3 301	3 402	4 110	4 554	4 492	4 920	5 029	4 942	4 913	Agriculture, sylviculture et pêche
Mining and quarrying	40	82	575	745	381	22	37	62	93	Industries extractives
of which Extraction of crude petroleum and natural gas and service activities incidental to oil and gas extraction	-	-	-	-	-	-	-	-	-	Dont Extraction de pétrole brut et de gaz naturel et activités annexes à l'extraction de pétrole et de gaz
Manufacturing	10 533	11 092	12 431	13 128	14 629	16 301	17 397	17 788	18 750	Activités de fabrication
Electricity, gas & water	528	593	534	606	680	485	433	500	673	Production et distribution d'électricité, de gaz et d'eau
Construction	1 114	1 106	1 208	1 311	1 319	1 523	1 783	1 691	1 639	Construction
<b>Wholesale &amp; retail trade, restaurants, hotels</b>	<b>4 963</b>	<b>5 346</b>	<b>5 805</b>	<b>6 603</b>	<b>7 306</b>	<b>7 427</b>	<b>8 329</b>	<b>8 691</b>	<b>9 505</b>	<b>Commerce de gros et de détail, restaurants et hôtels</b>
Wholesale and retail trade; repair of motor vehicles and motorcycles	4 677	5 091	5 541	6 366	7 062	7 100	7 905	8 156	8 920	Commerce de gros et de détail; réparations de véhicules automobiles et de motocycles
Accommodation and food service activities	287	255	263	237	243	327	424	535	585	Activités d'hébergement et de restauration
<b>Transport and communications</b>	<b>1 623</b>	<b>1 758</b>	<b>1 918</b>	<b>2 156</b>	<b>2 452</b>	<b>2 512</b>	<b>2 739</b>	<b>2 961</b>	<b>2 858</b>	<b>Transport(s) et communications</b>
Transportation and storage	705	864	932	1 120	1 265	1 253	1 308	1 459	1 408	Transport et entreposage
Information and communication	915	894	986	1 036	1 187	1 259	1 431	1 502	1 449	Information et communication
<b>Finance, insurance, real estate, etc.</b>	<b>4 772</b>	<b>5 094</b>	<b>5 658</b>	<b>6 555</b>	<b>7 085</b>	<b>8 038</b>	<b>8 298</b>	<b>9 369</b>	<b>9 617</b>	<b>Banques, assurances, affaires immobilières et autres services</b>
Financial and insurance activities	1 575	1 749	1 907	2 407	2 514	2 824	3 154	3 716	3 814	Activités financières et d'assurances
Real estate, renting and business activities	3 197	3 346	3 751	4 149	4 571	5 214	5 144	5 654	5 803	Immobilier, locations et activités de services aux entreprises
Public administration and defence; compulsory social security	2 062	2 371	2 325	2 761	3 023	3 417	4 338	4 646	5 392	Administration publique et défense; sécurité sociale obligatoire
Education	2 199	2 198	2 290	2 481	2 711	2 937	3 545	3 730	3 422	Education
Human health and social work activities	610	597	700	790	853	943	1 624	1 844	1 208	Santé et activités d'action sociale
Arts, entertainment, recreation and Other service activities	349	192	201	208	229	243	274	323	292	Arts, spectacles, loisirs et autres activités des services
Financial Intermediation Services Indirectly Measured (FISIM)	- 605	- 485	- 527	- 580	- 640	- 703	- 799	- 923	- 1 076	Service d'Intermédiation Financière Indirectement Mesuré (SIFIM)
Gross Value Added (GVA) at basic price	31 490	33 346	37 228	41 319	44 520	48 064	53 026	55 624	57 284	Produit Intérieur Brut aux prix de base
Plus: Indirect Taxes / taxes on products, less subsidies	1 446	1 656	2 376	2 716	2 985	3 230	3 129	3 494	4 026	Plus taxes indirectes/impôts sur les produits, moins les subventions
<b>EXPENDITURE ON GROSS DOMESTIC PRODUCT AT CURRENT PURCHASER'S VALUES ANGOLAN KWANZA (MILLIONS)</b>										
<b>EMPLOI DU PRODUIT INTÉRIEUR BRUT AUX PRIX COURANTS D'ACQUISITION KWANZA ANGOLAIS (MILLIONS)</b>										
Final consumption expenditure, government	6 747	6 766	7 199	8 070	9 060	10 505	13 541	14 464	...	Dépense de consommation finale des administrations publiques
Final consumption expenditure, households	25 741	27 923	31 313	33 640	35 608	37 359	41 712	45 970	...	Dépense de consommation finale des ménages
Final consumption expenditure, Non-profit institutions serving households (NPISH)	...	...	...	...	...	...	...	...	...	Dépense de consommation finale des institutions sans but lucratif au service des ménages (ISBLM)
Gross fixed capital formation	4 707	4 515	4 853	5 331	5 851	5 869	6 769	6 915	...	Formation brute de capital fixe
Change in inventories	-	-	-	-	-	-	-	-	...	Variation des stocks
Exports of goods and services (FOB)	15 102	16 014	17 801	20 542	23 869	25 458	26 947	29 778	...	Exportations des Biens et services (FAB)
Less: Imports of goods and services (CIF)	19 361	20 461	21 753	23 261	26 195	25 703	29 511	35 605	...	Importations des Biens et services (CAF)
<b>Expenditure on GDP</b>	<b>32 935</b>	<b>34 756</b>	<b>39 413</b>	<b>44 322</b>	<b>48 193</b>	<b>53 488</b>	<b>59 458</b>	<b>61 522</b>	...	<b>Produit Intérieur Brut aux prix demarché</b>
Statistical discrepancy	0	246	191	- 288	- 688	- 2 194	- 3 304	- 2 405	...	Ecart Statistiques
<b>GDP by economic activity</b>	<b>32 935</b>	<b>35 002</b>	<b>39 604</b>	<b>44 034</b>	<b>47 505</b>	<b>51 294</b>	<b>56 154</b>	<b>59 118</b>	<b>61 310</b>	<b>PIB aux prix d'acquisition (approche de la production)</b>
<b>GROSS DOMESTIC PRODUCT BY KIND OF ECONOMIC ACTIVITY AT CONSTANT PRICES ANNUAL GROWTH RATES (%)</b>										
<b>PRODUIT INTÉRIEUR BRUT PAR BRANCHE D'ACTIVITÉ ÉCONOMIQUE AUX PRIX CONSTANTS TAUX DE CROISSANCE ANNUEL (%)</b>										
Agriculture, hunting, forestry and Fishing	- 12.3	5.8	12.8	5.7	- 7.5	3.5	- 7.3	- 4.4	- 2.7	Agriculture, sylviculture et pêche
Mining and quarrying	21.4	65.4	643.8	24.1	- 49.3	- 86.3	10.5	7.3	- 24.9	Industries extractives
of which Extraction of crude petroleum and natural gas and service activities incidental to oil and gas extraction	...	...	...	...	...	...	...	...	...	Dont Extraction de pétrole brut et de gaz naturel et activités annexes à l'extraction de pétrole et de gaz
Manufacturing	10.9	2.0	1.8	3.1	4.3	1.5	1.1	5.4	1.5	Activités de fabrication
Electricity, gas & water	2.3	3.4	- 5.9	11.4	0.6	- 27.0	- 18.8	- 21.7	35.7	Production et distribution d'électricité, de gaz et d'eau
Construction	- 2.7	- 4.7	- 0.6	1.5	- 0.1	9.1	20.4	- 9.9	- 7.4	Construction
<b>Wholesale &amp; retail trade, restaurants, hotels</b>	<b>0.2</b>	<b>0.5</b>	<b>1.6</b>	<b>9.6</b>	<b>5.4</b>	<b>- 5.0</b>	<b>4.8</b>	<b>- 3.0</b>	<b>6.2</b>	<b>Commerce de gros et de détail, restaurants et hôtels</b>
Wholesale and retail trade; repair of motor vehicles and motorcycles	2.3	2.6	1.7	10.1	5.5	- 5.2	4.1	- 3.4	6.5	Commerce de gros et de détail; réparations de véhicules automobiles et de motocycles
Accommodation and food service activities	- 3.4	- 13.0	0.2	- 0.6	3.9	0.6	18.2	5.0	1.6	Activités d'hébergement et de restauration
<b>Transport and communications</b>	<b>- 5.8</b>	<b>10.7</b>	<b>5.5</b>	<b>8.8</b>	<b>11.6</b>	<b>- 1.1</b>	<b>4.6</b>	<b>4.3</b>	<b>- 5.4</b>	<b>Transport(s) et communications</b>
Transportation and storage	- 0.3	21.7	- 1.1	11.8	6.6	- 3.8	1.3	3.9	8.1	Transport et entreposage
Information and communication	- 9.9	2.1	11.8	6.1	16.1	1.2	7.1	4.6	- 15.4	Information et communication
<b>Finance, insurance, real estate, etc.</b>	<b>3.5</b>	<b>- 3.5</b>	<b>4.2</b>	<b>9.0</b>	<b>4.4</b>	<b>5.6</b>	<b>- 2.6</b>	<b>5.1</b>	<b>- 2.6</b>	<b>Banques, assurances, affaires immobilières et autres services</b>
Financial and insurance activities	- 2.1	- 8.4	3.8	15.2	1.2	2.2	0.4	8.0	2.1	Activités financières et d'assurances
Real estate, renting and business activities	3.8	- 2.6	4.5	5.8	6.3	7.5	- 4.1	3.5	- 5.3	Immobilier, locations et activités de services aux entreprises
Public administration and defence; compulsory social security	2.7	8.8	- 6.7	13.7	4.7	5.1	20.1	0.7	- 7.7	Administration publique et défense; sécurité sociale obligatoire
Education	8.7	- 6.6	0.0	1.6	1.8	2.7	- 0.6	3.7	1.8	Education
Human health and social work activities	8.1	- 5.4	8.6	3.5	2.1	4.4	59.2	9.7	- 28.2	Santé et activités d'action sociale
Arts, entertainment, recreation and Other service activities	- 0.1	- 47.9	0.9	1.9	5.6	0.6	3.8	- 1.8	- 13.4	Arts, spectacles, loisirs et autres activités des services

Financial Intermediation Services Indirectly Measured (FISIM)	-4.9	-24.6	-0.6	4.7	4.7	4.3	3.6	4.1	5.8	Service d'Intermédiation Financière Indirectement Mesuré (SIFIM)
Gross Value Added (GVA) at basic price	3.2	1.2	4.3	6.6	2.2	0.3	3.2	1.8	-1.1	Produit Intérieur Brut aux prix de base
Plus: Indirect Taxes / taxes on products, less subsidies	9.8	-5.4	14.1	3.2	-2.5	1.8	4.6	2.8	-2.4	Plus taxes indirectes/impôts sur les produits, moins les subventions
<b>EXPENDITURE ON GROSS DOMESTIC PRODUCT AT CONSTANT PURCHASERS' VALUES ANNUAL GROWTH RATES (%)</b>										
	2010	2011	2012	2013	2014	2015	2016	2017	2018	
Final consumption expenditure, government	0.6	-5.5	1.3	7.1	6.3	8.7	17.6	2.2	...	Dépense de consommation finale des administrations publiques
Final consumption expenditure, households	3.6	2.8	3.1	2.1	-0.4	0.2	3.1	4.2	...	Dépense de consommation finale des ménages
Final consumption expenditure, Non-profit institutions serving households (NPISH)										Dépense de consommation finale des institutions sans but lucratif au service des ménages (ISBLM)
Gross fixed capital formation										Formation brute de capital fixe
Change in inventories										Variation des stocks
Exports of goods and services (FOB)	-4.6	5.9	2.6	12.2	9.4	-1.5	-1.9	10.8	...	Exportations des Biens et services (FAB)
Less: Imports of goods and services (CIF)	-4.5	4.5	-2.6	-2.2	3.7	-5.0	10.9	21.2	...	Importations des Biens et services (CAF)
<b>Expenditure on GDP</b>	<b>3.5</b>	<b>0.2</b>	<b>5.9</b>	<b>9.6</b>	<b>3.6</b>	<b>3.3</b>	<b>1.4</b>	<b>-2.4</b>	<b>-2.8</b>	<b>Produit Intérieur Brut aux prix demarché</b>
<b>GDP by economic activity</b>	<b>3.5</b>	<b>0.9</b>	<b>4.7</b>	<b>6.4</b>	<b>1.9</b>	<b>0.4</b>	<b>3.2</b>	<b>1.9</b>	<b>-1.2</b>	<b>PIB aux prix d'acquisition (approche de la production)</b>
<b>III INFLATION</b>										
	2010	2011	2012	2013	2014	2015	2016	2017	2018	
<b>Annual growth rates (%)</b>										<b>Taux de croissance annuel (%)</b>
All item	4.5	6.1	8.9	5.6	5.7	5.0	7.9	6.2	4.8	Ensemble
of which:										dont:
Food and non-alcoholic beverages	0.4	6.0	13.1	5.7	6.4	4.2	15.1	7.1	0.0	Alimentation et boissons non alcoolisées
Alcoholic beverages, tobacco and narcotics	6.8	4.5	5.6	4.5	6.7	3.7	3.5	5.9	3.8	Boissons alcoolisées et tabacs
Clothing and footwear	6.8	1.1	4.6	3.6	7.4	7.8	6.8	4.2	-1.3	Habillement et chaussures
Housing, water, electricity, gas and other fuels	8.7	6.7	8.5	5.5	3.4	4.6	4.6	6.7	12.5	Logement, eau, électricité, gaz et autres combustibles
Furnishings, household equipment and routine household maintenance	5.0	3.3	5.2	5.0	4.6	3.9	6.3	6.2	2.6	Meubles, articles de ménage et entretien courant
Health	2.1	3.0	10.3	12.8	7.1	2.8	0.3	0.5	1.0	Santé
Transport	5.0	13.3	8.1	2.4	8.8	3.8	9.6	3.7	4.0	Transport
Communication	7.2	0.4	0.0	0.0	-0.2	4.0	4.6	0.1	-1.0	Communication
Recreation and culture	16.3	3.0	2.8	6.7	6.7	7.1	4.5	...	3.8	Loisirs et culture
Education	11.7	12.3	7.4	9.4	9.6	6.5	3.1	6.4	7.4	Enseignement
Restaurants and hotels	1.4	2.6	5.9	-0.4	4.3	9.3	2.0	3.1	4.0	Restaurants et hôtels
Miscellaneous goods and services	5.0	6.0	2.4	0.3	4.1	9.8	5.6	3.6	0.9	Biens et Services divers
<b>IV AGRICULTURAL PRODUCTION - PRODUCTION AGRICOLE</b>										
	2010	2011	2012	2013	2014	2015	2016	2017	2018	
<b>TONNES (THOUSAND)</b>										<b>Tonnes (milliers)</b>
Sugar cane	5 110	5 288	5 363	5 438	5 513	5 588	5 662	5 737	...	Canne à sucre
Maize	85	75	82	119	87	84	88	91	...	Maise
Oranges	43	43	45	42	43	43	44	44	...	Oranges
Pineapples	27	29	32	35	39	42	27	22	...	Ananas
Potatoes	7	7	8	8	8	8	8	8	...	Pomme de terre
<b>V MINING PRODUCTION - PRODUCTION MINIERE</b>										
	2010	2011	2012	2013	2014	2015	2016	2017	2018	
Coal, metric tons (thousands)	145.9	121.1	152.3	257.1	177.9	141.7	158.4	202.3	...	Houilles, tonnes métriques (milliers)
Iron Ore, metric tons (thousands)	...	79.0	1 032.0	1 258.0	603.0	-	-	-	...	Iron Ore, tonnes (milliers)
Quarry stone, metric tons (thousands)	0.3	0.2	308.0	292.0	310.0	396.0	419.6	291.1	...	Pierres taillées, tonnes métriques (milliers)
<b>VI ENERGY - ENERGIE</b>										
	2010	2011	2012	2013	2014	2015	2016	2017	2018	
Total electricity generation (GWh)	726	786	873	640	847	886	904	923	943	Production électrique totale (GWh)
of which										dont
Production of electricity from fossil fuels (GWh)	260	315	315	124	315	322	331	340	349	Production d'électricité à partir de combustibles fossiles (GWh)
Production of hydro electricity (GWh)	288	212	272	240	212	216	221	225	230	Production d'électricité d'origine hydraulique (GWh)
Production of electricity from solar, wind, tide, wave and other sources (GWh)	-	-	-	-	-	-	-	-	-	Production d'électricité d'origine solaire, éolienne, marée motrice et autres (GWh)
<b>VII TOURISM AND INFRASTRUCTURE - TOURISME ET INFRASTRUCTURE</b>										
	2010	2011	2012	2013	2014	2015	2016	2017	2018	
<b>VII-1 Tourism</b>										<b>VII-1 Tourisme</b>
International tourist arrivals (thousands)	868	879	888	968	939	873	947	995	...	Arrivées de touristes internationaux (milliers)
Rooms in hotels and similar establishments (thousands)	573.1	568.6	2.3	2.7	2.7	2.6	2.7	3.0	...	Chambres d'hôtels et établissements assimilés (milliers)
Overnight stays (thousands)	1 157	1 172	1 189	1 009	1 008	1 014	1 064	1 133	...	Nuitées (milliers)
Tourism receipts (US\$ thousand)	51 400	10 100	29 100	4 200	15 600	14 200	13 200	13 200	...	Recettes touristiques (milliers de \$ EU)
Total contribution to GDP (%)	4.0	3.3	5.4	6.5	7.0	6.7	6.9	6.9	...	Contribution totale au PIB (%)
Total contribution to Employment (%)	3.4	3.7	4.4	4.3	4.3	4.8	4.5	4.4	4.6	Contribution totale à l'emploi (%)
<b>VII-2 Infrastructure</b>										<b>VII-2 Infrastructure</b>
Paved road (% of total)	38	42	44	45	45	46	...	...	...	Routes asphaltées (% du total)
Total network (Railways-km)	300	300	300	300	300	...	...	...	...	Réseau total voies ferrées-Km
Main telephone lines (per 100 inhabitants)	4.40	6.19	3.65	3.62	3.43	3.26	3.13	3.00	...	Lignes téléphoniques fixes (pour 100 habitants)
Mobile cellular subscribers (per 100 inhabitants)	60.34	62.56	64.50	70.23	70.79	71.34	74.08	76.94	...	Abonnés aux téléphones mobiles (pour 100 habitants)
Internet users per 100 inhabitants	11.04	18.13	20.78	24.70	26.18	25.64	28.57	30.30	...	Utilisateurs Internet par 100 Habitants
Fixed (wired)-broadband subscriptions per 100 inhabitants	0.00	0.65	0.00	0.00	0.00	0.00	0.52	0.59	...	Abonnements à l'Internet fixe (filaire) à large bande pour 100 habitants, par débit

VIII EXTERNAL TRADE - COMMERCE EXTERIEUR

	2010	2011	2012	2013	2014	2015	2016	2017	2018	
<b>US\$ (MILLIONS)</b>										<b>\$ E.U (MILLIONS)</b>
<b>EXPORTS, FOB</b>										<b>EXPORTATIONS, F&amp;B</b>
Exports - Total	1 960	1 658	1 763	1 908	1 919	1 760	1 626	1 805	...	Exportations - Total
Exports to Africa	1 502	1 336	1 456	1 536	1 634	1 622	1 479	1 700	...	Exportations vers l'Afrique
<b>Main products</b>										<b>Principaux produits</b>
Mixtures of odoriferous substances and mixtures,	586	470	425	509	563	525	532	638	...	Mélanges de substances odoriférantes et mélanges
Prepared binders for foundry moulds or cores; chemical products and preparations	407	304	250	299	334	300	242	243	...	Liants préparés pour moules ou noyaux de fonderie; produits chimiques et préparations des industries chimiques
Cane or beet sugar and chemically pure sucrose, in solid form	71	36	336	378	338	295	305	299	...	Sucres de canne ou de betterave et saccharose chimiquement pur, à l'état solide.
Other sugars	270	286	58	20	22	28	17	25	...	Autres sucres,
Women's or girls' suits, ensembles, jackets, blazers, dresses	41	27	36	36	41	35	46	60	...	Costumes tailleurs, ensembles, vestes, robes, pour femmes ou fillettes.
<b>Main destinations</b>										<b>Principales destinations</b>
South Africa	1 136	1 056	1 230	1 195	1 172	1 179	1 072	1 253	...	Afrique du Sud
Mozambique	68	70	146	78	75	71	56	60	...	Mozambique
Nigeria	59	39	1	50	92	84	81	85	...	Nigeria
Kenya	54	36	22	43	64	71	63	106	...	Kenya
United States	129.1	69.5	66.6	56.8	66.8	17.8	13.1	15.2	...	Etats unis
<b>IMPORTS, CIF</b>										<b>IMPORTATIONS, CAF</b>
Imports - Total	2 040	2 800	1 899	2 167	1 805	1 599	1 453	1 619	...	Importations - Total (millions)
Imports from Africa	1 867	2 464	1 700	1 732	1 498	1 221	1 145	1 291	...	Importations en provenance de l'Afrique
<b>Main products</b>										<b>Principaux produits</b>
Petroleum oils and oils obtained from bituminous minerals (excl. crude);	200	227	265	273	252	165	140	169	...	Huiles de pétrole ou de minéraux bitumineux, autres que les huiles brutes
National tariff	182	146	175	157	19	23	24	33	...	Tarif National
Cane or beet sugar and chemically pure sucrose, in solid form	1	2	20	240	85	95	14	0	...	Sucres de canne ou de betterave et saccharose chimiquement pur, à l'état solide.
Motor cars and other motor vehicles principally designed for the transport of persons	59	56	54	53	58	43	44	43	...	Voitures de tourisme et autres véhicules automobiles principalement conçus pour le transport de personnes
Medicaments consisting of mixed or unmixed products for therapeutic or prophylactic use	37	51	28	28	33	46	39	37	...	Médicaments constitués par des produits mélangés ou non mélangés
<b>Main origin</b>										<b>Principales provenances</b>
South Africa	1 850	2 439	1 684	1 689	1 464	1 188	1 118	1 260	...	Afrique du Sud
China	37	155	70	69	69	62	61	105	...	Chine
Countries and territories not Specified	1	2	2	235	88	98	16	8	...	Pays non défini
India	33	24	17	18	24	61	37	36	...	Inde
United States	12	20	12	16	29	29	19	20	...	Etats unis

**IX FINANCIAL AND MONETARY STATISTICS - FINANCES ET STATISTIQUES MONÉTAIRES**

	2010	2011	2012	2013	2014	2015	2016	2017	2018	
<b>IX-1 MONETARY STATISTICS</b>										<b>IX-1 STATISTIQUES MONÉTAIRES</b>
<i>LILANGENI (MILLIONS)</i>										<i>LILANGENI (MILLIONS)</i>
Money supply (M1)	8 323	8 778	9 658	11 197	11 639	13 219	16 708	17 919	20 981	Masse monétaire (M1)
Quasi-money	5 784	5 896	6 219	6 783	7 375	8 462	10 682	11 655	11 802	Quasi-monnaie
of which demand deposit	...	...	...	...	...	...	...	...	...	dont Monnaie scripturale
Net foreign assets	5 744	4 024	6 269	7 867	7 714	8 898	8 949	7 955	7 079	Avoirs extérieurs nets
Domestic credit	4 668	7 660	6 473	6 751	7 907	8 688	12 211	14 162	17 307	Crédit intérieur
of which claims on private sector	6 215	7 833	7 698	9 254	10 159	10 590	11 816	12 275	12 905	dont créances sur le secteur privé
of which claims on government sector, net	- 2 232	- 619	- 1 589	- 3 008	- 2 965	- 2 738	- 833	- 63	2 430	dont créances nettes sur le gouvernement
International reserves (millions US\$)	678	520	664	767	691	548	564	563	441	Réserves internationales (millions \$EU)
Average exchange rate (National currency per US\$)	7.32	7.26	8.21	9.66	10.85	12.76	14.71	13.33	13.89	Taux de change (moyen) (monnaie nationale par \$ EU)
<b>IX-2 PUBLIC FINANCE</b>										<b>IX-2 FINANCES PUBLIQUES</b>
<i>LILANGENI (MILLIONS)</i>										<i>LILANGENI (MILLIONS)</i>
Total Revenues and Grants	9 176	6 831	7 184	12 035	12 910	14 807	14 536	16 104	16 620	Recettes totales et dons
Direct taxes (on income, profits)	2 050	2 577	2 713	2 359	2 826	3 551	3 825	4 510	4 510	Taxes directes
Domestic Indirect Taxes Revenues	1 337	1 326	1 340	2 195	2 432	2 578	2 888	3 222	3 486	Taxes Indirectes
Trade taxes	5 190	2 631	2 884	7 066	7 154	7 500	6 931	6 931	7 209	Taxes sur le commerce extérieur
Other taxes	14	51	109	94	20	109	115	116	233	Autres taxes
Other revenues	420	187	104	278	282	291	448	512	569	Autres recettes
Grants	165	59	34	43	196	778	329	813	613	Dons
Total Expenditures and Net Lending	10 213	10 338	9 132	10 567	12 582	15 303	16 999	20 630	21 087	Dépenses totales et prêts nets
Current expenditure	5 883	6 569	6 182	7 115	7 588	8 257	9 560	11 647	11 046	Dépenses courantes
Wages and Salaries	3 773	4 138	3 822	4 062	5 231	5 487	6 090	7 577	7 788	Rémunérations et salaires
Other purchases of goods & services	2 074	2 401	2 343	3 026	2 357	2 770	3 470	4 070	3 209	Achat de biens et services
Other current expenditure	36	30	18	28	-	-	-	-	49	Autres dépenses courantes
Current transfers	1 651	1 693	1 667	1 675	2 286	2 984	3 080	4 273	4 273	Transferts courants
Interest payments	208	204	265	350	344	452	634	866	1 428	Intérêts
Capital expenditure	2 470	1 873	1 019	1 427	2 364	3 610	3 725	3 843	4 339	Dépenses d'équipement
Net Lending	-	...	-	-	...	-	-	-	1	Prêts nets
Fiscal Balance	- 1 037	- 3 508	- 1 948	1 467	328	- 496	- 2 463	- 4 526	- 4 467	Solde global y compris les dons
<b>IX-3 BALANCE OF PAYMENTS</b>										<b>IX-3 BALANCE DES PAIEMENTS</b>
<i>LILANGENI (MILLIONS)</i>										<i>LILANGENI (MILLIONS)</i>
	2010	2011	2012	2013	2014	2015	2016	2017	2018	
Trade balance	- 1 097	- 2 676	- 833	2 759	5 451	7 352	5 874	4 966	...	Balance commerciale
Services Balance	- 3 162	- 971	- 791	- 3 045	- 3 767	- 2 482	- 3 061	- 3 843	...	Balance des services
Net primary income	- 1 656	- 226	- 198	- 13	243	507	- 151	- 1 084	...	Revenus primaires nets
Compensation of employees	...	152	78	534	322	375	239	445	...	Rémunération des salariés
Investment income	...	- 447	- 275	- 101	- 83	59	750	74	...	Revenus des investissements
Net secondary income	2 968	2 755	6 229	7 014	7 912	8 003	6 781	8 009	...	Revenus secondaires nets
Net official transfers	...	2 652	6 017	7 131	7 324	7 122	5 633	6 643	...	Transferts officiels nets
Workers' remittances	...	...	...	...	...	...	...	...	...	Envois de fonds des travailleurs
Other private transfers	...	1	- 31	169	179	278	228	148	...	Autres transferts privés
Current account balance	- 2 947	- 147	4 407	6 715	9 839	13 380	9 443	8 049	...	Solde du compte courant
Capital and financial account	891	- 98	- 230	4 424	7 426	10 850	8 511	8 169	...	Comptes de capital et financier
Capital account	106	- 49	- 115	3	- 4	- 24	6	90	...	Compte de capital
Financial account	785	- 2 560	4 357	4 421	7 430	10 873	8 505	8 079	...	Compte financier
Errors and omissions	363	- 2 364	65	- 2 296	- 2 405	- 2 483	- 944	- 60	...	Erreurs et omissions
Overall balance	- 1 693	- 2 609	4 242	8 843	14 860	21 747	17 010	16 158	...	Balance générale



**X DEBT AND FINANCIAL FLOWS - DETTE ET FLUX FINANCIERS**

	2010	2011	2012	2013	2014	2015	2016	2017	2018	
<b>X-1 DEBT</b>										<b>X-1 DETTE EXTÉRIEURE</b>
<i>US \$ (MILLIONS)</i>										<i>\$ E.U (MILLIONS)</i>
Total external debt	708	643	575	611	503	613	607	744	898	Dettes extérieures totales
Private	-	-	-	-	-	-	-	...	...	Privée
Public	358	353	338	343	329	371	353	...	...	Publique
Total external debt service	1 079	430	158	198	264	210	174	342	342	Service de la dette extérieure
Present value of external debt	...	...	...	...	...	...	302	...	...	Valeur actuelle de la dette extérieure
Total government domestic debt, National currency (millions)	391.0	1 697.8	1 921.3	2 460.8	2 810.9	3 050.2	3 240.3	6 075.0	...	Dettes publiques intérieures
<b>X-2 FINANCIAL FLOWS</b>										<b>X-2 FLUX FINANCIERS</b>
<i>US \$ (MILLIONS)</i>										<i>\$ E.U (MILLIONS)</i>
Net Foreign Direct Investment Inflows	136	108	32	85	26	41	21	-137	...	Investissements étrangers directs (flux nets entrants)
<b>Main origin of FDI inflows</b>										<b>Principales origines de l'IDE entrant:</b>
France	...	...	...	...	...	...	...	...	...	France
Poland	-23.6	29.0	-	...	...	...	...	...	...	Pologne
Italy	19.1	-1.0	-22.8	...	...	...	...	...	...	Italie
Germany	-	-	-	...	...	...	...	...	...	Allemagne
African countries	...	...	...	...	...	...	...	...	...	Pays africains
Net Total Official Development assistance	91	124	90	118	86	93	147	147	...	Aide publique au développement (nette totale)
<b>Main origin of net ODA</b>										<b>Principales origines de l'APD nette</b>
Global Fund	0.8	1.0	1.1	2.1	1.6	1.5	1.1	...	...	Fonds mondial
United States	23.3	45.3	43.6	38.1	43.7	35.7	56.1	69.3	...	Etats-Unis
Japan	4.4	12.6	-1.5	-0.3	-1.4	-0.7	-0.7	1.9	...	Japon
AfDF	-1.5	3.2	-1.8	-1.9	-2.0	-2.1	-2.2	-2.2	...	FAfD
Italy	0.0	0.0	...	...	0.2	0.0	0.1	0.2	...	Italie

**SOURCES AND NOTES - SOURCES ET NOTES**

External trade - Total exports, fob: AUC

External trade - Total import, cif: AUC

ODA: OECD

Monetary statistics: IMF

National Account: The Accounts are calculated using the new base year 2011 from 2008. 2015-2016:Provisional; 2017- 2018:Estimates

Poverty: World Bank

Commerce extérieur - Exportation, fab: CUA

Commerce extérieur - Importations, caf: CUA

APD: OCDE

Statistiques monétaires: FMI

Comptes Nationaux: Les comptes sont calculés selon la nouvelle année de base 2011 à partir de 2008.

2015-2016:Provisoires;2017-2018:Estimations

Pauvreté: Banque mondiale

AREA (km2)	1 104 300		SUPERFICIE (KM2)
CAPITAL CITY	Addis Ababa	Addis-Abeba	CAPITALE
CURRENCY	Ethiopian Birr	Birr Éthiopien	MONNAIE

## I SOCIAL AND DEMOGRAPHIC INDICATORS — INDICATEURS DEMOGRAPHIQUES ET SOCIAUX

	Year Année	Value Valeur	Charts Graphiques	
<b>Population ('000)</b>				<b>Population</b>
Both sexes	2018	96 164	<p><b>Population by age group - 2018</b> <b>Population par groupe d'âge - 2018</b></p>	Les deux sexes
Male	2018	48 274		masculin
Female	2018	47 889		féminin
Average annual growth rate	2018	1.9		Taux de croissance annuel
Active Population ('000)	2018	48 335		Population active ('000)
Population by age group ('000)				Population par groupe d'âge ('000)
0-14 years	2018	40 446		0-14 ans
15-64 years	2018	52 842		15-64 ans
65+ years	2018	2 875		65+ ans
Econ. active pop. in agric. (as % of Total)	2015	77.3		Participation de la population active agricole (%)
Crude birth rate	2018	30.3	Taux brut de natalité	
Crude death rate	2018	7.2	Taux brut de mortalité	
Total fertility rate	2018	3.9	Indice synthétique de fécondité	
Proportion of urban population	2018	20.7	Part de la population urbaine	
Life Expectancy at Birth - Total (years)	2017	65.0	Espérance de vie à la naissance - Totale (ans)	
Dependency Ratio - Total (%)	2018	75.0	Taux de dépendance - Total (%)	
<b>Health</b>				<b>Santé</b>
Percentage of children under-five and underweight	2016	24.0	<p><b>Percentage of children provided vaccines :- 2017</b> <b>Pourcentage d'enfants vaccinés :- 2017</b></p>	% d'enfants de moins de cinq ans avec insuffisance pondérale
Prevalence of undernourishment	2015	32.0		Prévalence de la malnutrition
Under five mortality rate (both sexes, per 1000)	2016	67.0		Taux de mortalité de moins de 5 ans (les deux sexes, pour 1000)
Infant mortality rate (both sexes) per 1000	2016	48.0		Taux de mortalité infantile (les deux sexes) par 1000
Percentage of children provided the vaccines :				Pourcentage d'enfants vaccinés :
BCG	2017	100.0		BCG
DPT3	2017	97.4		DTC3
Polio	2016	81.0		polio
Measles	2017	93.6		rougeole
Percentage of mothers provided at least one antenatal care (%)	2016	62.0		Pourcentage de mères ayant au moins reçu un soin prénatal (%)
Percentage of deliveries attended by skilled health personnel	2016	28.0	% d'accouchements assistés par un personnel de santé qualifié	
Number of doctors (per 10,000 population)	2017	1.0	Nombre de médecins (pour 10.000 habitants)	
Number of nurses (per 10,000 population)	2017	8.4	Nombre d'infirmières (pour 10.000 habitants)	
Hospital beds - Total (per 10 000 population)	2011	63.0	Nombre de lits d'hôpitaux - Total (pour 10 000)	
Births registered (per 1 000)	2015	31.9	Naiss.s enregistrées (pour 1000)	
Deaths registered (per 1 000)	2015	7.2	Décès enregistrés (pour 1000)	
Mortality rate, neonatal ( per 1000 live births)	2017	32.0	Le taux de mortalité néonatale (pour 1000 naissances vivantes)	
Public expenditure on Health (% of budget)	2017	11.7	Dépenses publiques consacrées à la santé (% du budget)	
<b>Education</b>				<b>Education</b>
Enrolment in primary education (both sexes) (000)	2017	20 783	<p><b>Literacy rate (%) - 2016</b> <b>Taux d'alphabétisation - 2016</b></p>	Scolarisation dans le primaire (000)
Female	2017	9 754		Féminine
Enrolment in secondary education (both sexes) (000)	2017	2 559		Scolarisation dans le secondaire (000)
Female	2017	1 201		Féminine
Enrolment in tertiary education (both sexes) (000)	2017	860.4		Scolarisation dans le tertiaire (000)
Female	2017	294.3		Féminine
Literacy rate (Both sexes)	2016	53.3		Taux d'alphabétisation (deux sexes)
Male	2016	62.8		Masculin
Female	2016	44.4		Féminin
Pupil teacher ratio	2017	43.0		Ratio élève-enseignant
Public expenditure on education (% of budget)	2014	25.0	Dépenses publiques consacrées à l'enseignement (% du budget)	
<b>Poverty</b>				<b>Pauvreté</b>
GNI Per Capita (US\$)	2014	550.0	<p><b>GNI per capita, PPP (current international \$)</b> <b>RNB par habitant, (\$ PPA internationaux courants)</b></p>	RNB par habitant, (\$ PPA inter. courants)
Human Poverty Index (HPI-1) Value (%)	2007	50.9		Valeur de l'Indice de pauvreté (IPH-1) (%)
Population below Inter. Poverty Line ( \$1.9/day) (%)	2010	33.5		Population sous le seuil inter. de pauvreté (2\$/Jour) (%)
Share of Income Held by Richest 10%	2010	27.4		% de revenu des 10% plus riches
Share of Income Held by Poorest 10%	2010	3.2		% de revenu des 10% plus pauvres
Gini's index	2010	33.2		Indice de GINI

II NATIONAL ACCOUNTS — COMPTES NATIONAUX										
	2010	2011	2012	2013	2014	2015	2016	2017	2018	
<b>GROSS DOMESTIC PRODUCT BY KIND OF ECONOMIC ACTIVITY AT CURRENT PRICES ETHIOPIAN BIRR (MILLIONS)</b>	<b>PRODUIT INTERIEUR BRUT PAR BRANCHE D'ACTIVITE ECONOMIQUE AUX PRIX COURANTS BIRR ETHIOPIEN (MILLIONS)</b>									
Agriculture, forestry and fishing	160 019	212 470	331 297	357 513	408 630	468 005	544 082	619 102	686 995	Agriculture, sylviculture et pêche
Mining and quarrying	2 147	6 810	9 301	9 687	8 665	6 036	6 117	4 840	4 054	Industries extractives
of which Extraction of crude petroleum and natural gas and service activities incidental to oil and gas extraction	...	...	...	...	...	...	...	...	...	Dont Extraction de pétrole brut et de gaz naturel et activités annexes à l'extraction de pétrole et de gaz
Manufacturing	14 778	18 968	25 559	32 095	42 341	57 170	89 247	113 387	128 200	Activités de fabrication
Electricity, gas & water	4 608	4 902	6 187	7 355	8 234	8 087	11 016	13 714	15 026	Production et distribution d'électricité, de gaz et d'eau
Construction	15 130	19 100	29 771	45 744	83 665	140 246	237 545	300 209	452 978	Construction
<b>Wholesale &amp; retail trade, restaurants, hotels</b>	<b>68 331</b>	<b>87 937</b>	<b>126 427</b>	<b>145 479</b>	<b>191 218</b>	<b>241 521</b>	<b>243 843</b>	<b>269 998</b>	<b>328 954</b>	<b>Commerce de gros et de détail, restaurants et hôtels</b>
Wholesale and retail trade; repair of motor vehicles and motorcycles	56 713	70 908	102 632	113 402	146 757	181 227	202 242	225 076	275 513	Commerce de gros et de détail; réparations de véhicules automobiles et de motocycles
Accommodation and food service activities	11 618	17 029	23 795	32 077	44 461	60 294	41 601	44 922	53 441	Activités d'hébergement et de restauration
<b>Transport and communications</b>	<b>12 850</b>	<b>19 891</b>	<b>29 721</b>	<b>38 340</b>	<b>45 776</b>	<b>53 555</b>	<b>70 453</b>	<b>77 659</b>	<b>82 947</b>	<b>Transport(s) et communications</b>
Transportation and storage	...	...	...	...	...	...	...	...	...	Transport et entreposage
Information and communication	...	...	...	...	...	...	...	...	...	Information et communication
<b>Finance, insurance, real estate, etc.</b>	<b>39 586</b>	<b>55 992</b>	<b>70 575</b>	<b>85 728</b>	<b>97 398</b>	<b>112 513</b>	<b>106 832</b>	<b>122 603</b>	<b>148 912</b>	<b>Banques, assurances, affaires immobilières et autres services</b>
Financial and insurance activities	8 163	11 928	18 919	26 536	32 219	43 504	39 769	51 810	69 359	Activités financières et d'assurances
Real estate, renting and business activities	31 423	44 064	51 656	59 192	65 179	69 009	67 063	70 793	79 553	Immobilier, locations et activités de services aux entreprises
Public administration and defence; compulsory social security	13 395	25 736	29 274	34 582	40 353	50 328	62 259	80 817	94 614	Administration publique et défense; sécurité sociale obligatoire
Education	8 943	10 772	13 283	16 814	22 334	27 501	42 386	61 123	75 776	Education
Human health and social work activities	2 967	4 132	4 999	6 363	8 279	10 824	15 669	18 770	24 101	Santé et activités d'action sociale
Arts, entertainment, recreation and Other service activities	10 305	12 157	17 915	24 521	27 579	31 580	34 435	40 447	49 062	Arts, spectacles, loisirs et autres activités des services
Financial Intermediation Services Indirectly Measured (FISIM)	-2 453	-3 219	-3 864	-7 918	-9 745	-14 535	-14 486	-18 870	-26 829	Service d'Intermédiation Financière Indirectement Mesuré (SIFIM)
Gross Value Added (GVA) at basic price	350 606	475 648	690 444	796 303	974 727	1 192 833	1 449 397	1 703 798	2 064 789	Produit Intérieur Brut aux prix de base
Plus: Indirect Taxes / taxes on products, less subsidies	28 529	39 431	56 882	70 618	86 098	105 129	118 700	128 756	137 584	Plus taxes indirectes/impôts sur les produits, moins les subventions
<b>EXPENDITURE ON GROSS DOMESTIC PRODUCT AT CURRENT PURCHASER'S VALUES ETHIOPIAN BIRR (MILLIONS)</b>	<b>EMPLOI DU PRODUIT INTERIEUR BRUT AUX PRIX COURANTS D'ACQUISITION BIRR ETHIOPIEN (MILLIONS)</b>									
Final consumption expenditure, government	34 801	53 147	62 045	77 637	98 121	116 995	148 837	222 865	225 523	Dépense de consommation finale des administrations publiques
Final consumption expenditure, households	316 082	373 089	541 536	636 901	744 978	941 005	1 092 664	1 167 790	1 543 055	Dépense de consommation finale des ménages
Final consumption expenditure, Non-profit institutions serving households (NPISH)	...	...	...	...	...	...	...	...	...	Dépense de consommation finale des institutions sans but lucratif au service des ménages (ISBLM)
Gross fixed capital formation	102 403	165 380	277 244	295 456	402 922	511 618	588 705	704 596	751 626	Formation brute de capital fixe
Change in inventories	...	...	...	...	...	...	...	...	...	Variation des stocks
Exports of goods and services (FOB)	52 168	85 950	102 887	108 227	123 496	121 532	122 366	139 805	184 282	Exportations des Biens et services (FAB)
Less: Imports of goods and services (CIF)	126 319	162 487	236 385	251 301	308 691	393 189	424 528	428 400	502 113	Importations des Biens et services (CAF)
<b>Expenditure on GDP</b>	<b>379 135</b>	<b>515 079</b>	<b>747 327</b>	<b>866 921</b>	<b>1 060 825</b>	<b>1 297 961</b>	<b>1 528 044</b>	<b>1 806 656</b>	<b>2 202 373</b>	<b>Produit Intérieur Brut aux prix demarché</b>
Statistical discrepancy	...	...	...	...	...	...	...	...	...	Ecart(s) Statistiques
<b>GDP by economic activity</b>	<b>379 135</b>	<b>515 079</b>	<b>747 326</b>	<b>866 921</b>	<b>1 060 825</b>	<b>1 297 961</b>	<b>1 568 098</b>	<b>1 832 554</b>	<b>2 202 373</b>	<b>PIB aux prix d'acquisition (approche de la production)</b>
<b>GROSS DOMESTIC PRODUCT BY KIND OF ECONOMIC ACTIVITY AT CONSTANT PRICES ANNUAL GROWTH RATES (%)</b>	<b>PRODUIT INTERIEUR BRUT PAR BRANCHE D'ACTIVITE ECONOMIQUE AUX PRIX CONSTANTS TAUX DE CROISSANCE ANNUEL (%)</b>									
Agriculture, hunting, forestry and Fishing	7.6	9.0	4.9	7.1	5.4	6.4	2.3	6.7	3.5	Agriculture, sylviculture et pêche
Mining and quarrying	44.2	57.7	12.7	6.3	-3.2	-25.6	-3.3	-29.8	-20.8	Industries extractives
of which Extraction of crude petroleum and natural gas and service activities incidental to oil and gas extraction	...	...	...	...	...	...	...	...	...	Dont Extraction de pétrole brut et de gaz naturel et activités annexes à l'extraction de pétrole et de gaz
Manufacturing	11.3	12.1	11.8	16.9	16.6	18.2	18.4	24.7	5.5	Activités de fabrication
Electricity, gas & water	2.5	19.1	13.5	10.0	6.8	4.5	15.0	4.9	3.3	Production et distribution d'électricité, de gaz et d'eau
Construction	10.9	12.8	31.5	38.7	23.9	31.6	25.0	20.7	15.7	Construction
<b>Wholesale &amp; retail trade, restaurants, hotels</b>	<b>11.6</b>	<b>5.3</b>	<b>12.0</b>	<b>11.8</b>	<b>19.5</b>	<b>16.0</b>	<b>11.4</b>	<b>5.4</b>	<b>11.4</b>	<b>Commerce de gros et de détail, restaurants et hôtels</b>
Wholesale and retail trade; repair of motor vehicles and motorcycles	9.3	5.9	12.5	10.1	17.7	12.3	10.0	6.5	12.3	Commerce de gros et de détail; réparations de véhicules automobiles et de motocycles
Accommodation and food service activities	24.3	4.0	10.1	19.1	26.6	29.6	15.6	0.1	6.5	Activités d'hébergement et de restauration
<b>Transport and communications</b>	<b>14.4</b>	<b>9.7</b>	<b>12.6</b>	<b>16.5</b>	<b>12.7</b>	<b>13.3</b>	<b>13.7</b>	<b>15.1</b>	<b>6.4</b>	<b>Transport(s) et communications</b>
Transportation and storage	...	...	...	...	...	...	...	...	...	Transport et entreposage
Information and communication	...	...	...	...	...	...	...	...	...	Information et communication
<b>Finance, insurance, real estate, etc.</b>	<b>18.7</b>	<b>22.5</b>	<b>8.0</b>	<b>0.0</b>	<b>6.1</b>	<b>4.9</b>	<b>8.5</b>	<b>9.6</b>	<b>8.0</b>	<b>Banques, assurances, affaires immobilières et autres services</b>
Financial and insurance activities	-0.3	23.7	23.6	-12.2	14.3	7.5	9.6	18.3	10.7	Activités financières et d'assurances
Real estate, renting and business activities	25.3	22.1	3.8	3.9	3.9	4.1	3.7	4.4	6.2	Immobilier, locations et activités de services aux entreprises
Public administration and defence; compulsory social security	8.9	5.2	3.1	7.6	11.0	6.0	7.4	13.2	8.9	Administration publique et défense; sécurité sociale obligatoire
Education	17.0	5.2	4.5	10.1	2.6	9.2	8.8	-3.2	3.6	Education
Human health and social work activities	14.0	5.2	9.4	12.3	19.3	13.0	10.8	7.0	8.3	Santé et activités d'action sociale
Arts, entertainment, recreation and Other service activities	7.8	5.2	12.7	17.4	3.9	3.8	3.0	4.1	4.5	Arts, spectacles, loisirs et autres activités des services

Financial Intermediation Services Indirectly Measured (FISIM)	7.6	11.1	-10.6	6.4	19.4	17.9	16.9	17.6	16.0	Service d'Intermédiation Financière Indirectement Mesuré (SIFIM)
Gross Value Added (GVA) at basic price	10.6	11.4	8.7	9.9	10.3	10.4	8.0	10.1	7.7	Produit Intérieur Brut aux prix de base
Plus: Indirect Taxes / taxes on products, less subsidies	45.4	11.4	8.0	18.3	9.9	10.2	2.9	1.6	-5.0	Plus taxes indirectes/impôts sur les produits, moins les subventions
<b>EXPENDITURE ON GROSS DOMESTIC PRODUCT AT CONSTANT PURCHASERS' VALUES ANNUAL GROWTH RATES (%)</b>										
<b>EMPLOIS DU PRODUIT INTÉRIEUR BRUT AUX PRIX CONSTANTS D'ACQUISITION TAUX DE CROISSANCE ANNUEL (%)</b>										
	2010	2011	2012	2013	2014	2015	2016	2017	2018	
Final consumption expenditure, government	...	...	...	...	...	...	...	...	...	Dépense de consommation finale des administrations publiques
Final consumption expenditure, households	...	...	...	...	...	...	...	...	...	Dépense de consommation finale des ménages
Final consumption expenditure, Non-profit institutions serving households (NPISH)	...	...	...	...	...	...	...	...	...	Dépense de consommation finale des institutions sans but lucratif au service des ménages (ISBLM)
Gross fixed capital formation	...	...	...	...	...	...	...	...	...	Formation brute de capital fixe
Change in inventories	...	...	...	...	...	...	...	...	...	Variation des stocks
Exports of goods and services (FOB)	...	...	...	...	...	...	...	...	...	Exportations des Biens et services (FAB)
Less: Imports of goods and services (CIF)	...	...	...	...	...	...	...	...	...	Importations des Biens et services (CAF)
<b>Expenditure on GDP</b>	12.7	11.2	8.6	10.6	10.3	10.4	7.6	9.5	6.8	<b>Produit Intérieur Brut aux prix demarché</b>
<b>GDP by economic activity</b>	12.7	11.2	8.6	10.6	10.3	10.4	7.6	9.5	6.8	<b>PIB aux prix d'acquisition (approche de la production)</b>
<b>III INFLATION</b>										
	2010	2011	2012	2013	2014	2015	2016	2017	2018	
<b>Annual growth rates (%)</b>										
<b>Taux de croissance annuel (%)</b>										
All item	8.2	33.3	24.1	8.1	7.4	10.1	7.3	9.9	13.8	Ensemble
of which:										dont:
Food and non-alcoholic beverages	1.5	39.2	28.1	5.8	5.4	12.1	6.6	12.5	12.5	Alimentation et boissons non alcoolisées
Alcoholic beverages, tobacco and narcotics	14.1	27.1	13.6	9.7	15.5	12.6	2.1	9.4	7.7	Boissons alcoolisées et tabacs
Clothing and footwear	24.8	33.4	27.9	11.5	10.3	8.8	3.6	4.9	24.9	Habillement et chaussures
Housing, water, electricity, gas and other fuels	18.0	20.8	16.7	11.5	11.0	8.7	12.4	5.3	17.0	Logement, eau, électricité, gaz et autres combustibles
Furnishings, household equipment and routine household maintenance	21.2	25.5	23.1	11.7	8.8	7.3	7.7	9.3	19.8	Meubles, articles de ménage et entretien courant
Health	15.6	11.4	14.2	20.3	12.0	7.0	9.2	4.7	1.7	Santé
Transport	21.8	35.2	4.1	-2.0	3.6	-2.6	1.5	12.6	8.5	Transport
Communication	21.8	35.2	3.0	0.0	0.1	2.4	-1.1	6.1	3.4	Communication
Recreation and culture	17.9	25.4	16.8	10.5	1.1	7.2	13.9	9.3	11.1	Loisirs et culture
Education	17.9	25.4	12.3	2.8	0.8	5.0	9.4	0.1	12.1	Enseignement
Restaurants and hotels	14.4	27.4	27.5	15.5	8.2	7.9	10.5	9.0	15.0	Restaurants et hôtels
Miscellaneous goods and services	18.2	27.2	20.6	9.3	3.5	4.7	3.9	6.7	13.4	Biens et Services divers
<b>IV AGRICULTURAL PRODUCTION - PRODUCTION AGRICOLE</b>										
	2010	2011	2012	2013	2014	2015	2016	2017	2018	
<b>Tonnes (thousand)</b>										
<b>Tonnes (milliers)</b>										
Maize	4 986	6 069	6 158	6 492	7 235	7 882	7 847	8 117	...	Maise
Wheat	2 856	2 916	3 435	3 925	4 232	4 651	4 538	4 831	...	Blé
Sorghum	3 960	3 951	3 604	3 829	4 339	4 766	4 752	4 816	...	Sorgho
Barley	1 703	1 585	1 782	1 908	1 953	2 047	2 025	2 032	...	Orge
Sweet potatoes	736	939	1 185	1 783	2 702	1 513	1 940	2 008	...	Patates douces
<b>V MINING PRODUCTION - PRODUCTION MINIERE</b>										
	2010	2011	2012	2013	2014	2015	2016	2017	2018	
Gold ores and concentrates, Kilograms	6 002.0	10 322.0	4 139.0	4 314.0	16 985.2	9 070.8	8 296.6	9 088.9	...	Minerais et concentrés d'or, Kilogrammes
Silver ores and concentrates, Kilograms	1 400.0	1 400.0	1 900.0	2 000.0	...	...	...	...	...	Minerais d'argent et concentrés, Kilogrammes
Tantalum, Ton	198.0	207.0	...	-	-	105.0	90.0	222.8	...	Tantale, Ton
<b>VI ENERGY - ENERGIE</b>										
	2010	2011	2012	2013	2014	2015	2016	2017	2018	
Total electricity generation (GWh)	3 579	5 086	6 555	7 885	9 514	10 437	11 169	11 661	12 250	Production électrique totale (GWh)
of which										dont
Production of electricity from fossil fuels (GWh)	31	11	12	8	3	4	4	4	5	Production d'électricité à partir de combustibles fossiles (GWh)
Production of hydro electricity (GWh)	3 524	4 931	6 241	7 388	9 013	9 674	10 351	10 825	11 396	Production d'électricité d'origine hydraulique (GWh)
Production of electricity from solar, wind, tide, wave and other sources (GWh)	-	126	294	489	498	759	814	831	849	Production d'électricité d'origine solaire, éolienne, marée motrice et autres (GWh)
<b>VII TOURISM AND INFRASTRUCTURE - TOURISME ET INFRASTRUCTURE</b>										
	2010	2011	2012	2013	2014	2015	2016	2017	2018	
<b>VII-1 Tourism</b>										
<b>VII-1 Tourisme</b>										
International tourist arrivals (thousands)	468	523	597	681	770	864	902	1 013	...	Arrivées de touristes internationaux (milliers)
Rooms in hotels and similar establishments (thousands)	...	...	20.0	20.2	22.3	23.5	25.5	36.3	...	Chambres d'hôtels et établissements assimilés (milliers)
Overnight stays (thousands)	1 568	1 765	1 959	2 247	2 562	2 872	2 988	3 398	...	Nuitées (milliers)
Tourism receipts (US\$ thousand)	1 434 000	1 998 000	1 980 000	2 236 000	2 107 000	2 279 000	2 138 000	2 503 000	...	Recettes touristiques (milliers de \$ EU)
Total contribution to GDP (%)	11.9	12.6	9.8	9.9	8.6	8.0	7.2	6.8	...	Contribution totale au PIB (%)
Total contribution to Employment (%)	10.3	10.9	9.1	9.1	7.8	7.1	6.2	6.4	8.3	Contribution totale à l'emploi (%)
<b>VII-2 Infrastructure</b>										
<b>VII-2 Infrastructure</b>										
Paved road (% of total)	15	15	16	13	13	13	...	...	...	Routes asphaltées (% du total)
Total network (Railways-km)	...	...	...	...	...	...	...	...	...	Réseau total voies ferrées-Km
Main telephone lines (per 100 inhabitants)	1.04	0.92	0.86	0.80	0.84	0.89	1.12	1.13	...	Lignes téléphoniques fixes (pour 100 habitants)
Mobile cellular subscribers (per 100 inhabitants)	7.82	15.69	22.20	27.03	31.31	42.37	50.02	37.73	...	Abonnés aux téléphones mobiles (pour 100 habitants)
Internet users per 100 inhabitants	0.75	1.10	2.90	4.60	7.70	13.86	15.37	18.62	...	Utilisateurs Internet par 100 Habitants
Fixed (wired)-broadband subscriptions per 100 inhabitants	0.00	0.01	0.01	0.25	0.48	0.48	0.55	0.05	...	Abonnements à l'Internet fixe (filaire) à large bande pour 100 habitants, par débit

VIII EXTERNAL TRADE - COMMERCE EXTERIEUR

	2010	2011	2012	2013	2014	2015	2016	2017	2018	
<b>US\$ (MILLIONS) EXPORTS, FOB</b>										<b>\$ E.U (MILLIONS) EXPORTATIONS, F&amp;B</b>
Exports - Total	1 349	1 806	1 975	1 854	2 297	2 008	1 966	2 349	...	Exportations - Total
Exports to Africa	214	205	245	204	229	201	194	302	...	Exportations vers l'Afrique
<b>Main products</b>										<b>Principaux produits</b>
Coffee, whether or not roasted or decaffeinated	380	606	610	465	647	651	610	803	...	Café, même torréfié ou décaféiné; coques et pellicules de café
Other oil seeds and oleaginous fruits, whether or not broken	243	335	424	443	617	414	449	416	...	Autres graines et fruits oléagineux, même concassés.
Dried leguminous vegetables, shelled, whether or not skinned or split	103	125	184	201	219	174	214	242	...	Légumes à cosse secs, écosés, même décortiqués ou cassés.
Gold, incl. gold plated with platinum, unwrought or not further worked	178	124	174	156	148	142	110	117	...	Or (y compris l'or platiné), sous formes brutes ou mi-ouvrées
Meat of sheep or goats, fresh, chilled or frozen	39	67	69	66	74	87	84	85	...	Viandes des animaux des espèces ovine ou caprine, fraîches, réfrigérées ou congelées.
<b>Main destinations</b>										<b>Principales destinations</b>
China	182	268	295	306	446	306	347	295	...	Chine
Germany	116	216	179	116	167	160	130	139	...	Allemagne
Saudi Arabia	97	134	146	135	157	163	150	183	...	Arabie Saoudite
United States	71	77	106	121	142	195	174	224	...	Etats unis
Switzerland	119.6	128.9	176.2	157.4	149.6	144.2	111.9	120.9	...	Suisse
<b>IMPORTS, CIF</b>										<b>IMPORTATIONS, CAF</b>
Imports - Total	8 625	9 166	12 427	12 075	16 720	17 680	17 469	16 334	...	Importations - Total (millions)
Imports from Africa	450	426	563	354	550	724	698	947	...	Importations en provenance de l'Afrique
<b>Main products</b>										<b>Principaux produits</b>
Petroleum oils and oils obtained from bituminous minerals (excl. crude);	1 535	1 484	2 364	1 657	3 358	1 984	1 645	1 436	...	Huiles de pétrole ou de minéraux bitumineux, autres que les huiles brutes
Motor vehicles for the transport of goods, incl. chassis with engine and cab	380	357	533	605	574	777	685	726	...	Véhicules automobiles pour le transport de marchandises.
Wheat and meslin	302	402	346	491	320	379	734	340	...	Froment (blé) et méteil.
Telephone sets	526	107	167	72	687	1 224	238	166	...	Postes téléphoniques d'usagers
Palm oil and its fractions, whether or not refined (excl. chemically modified)	221	331	389	362	419	430	446	462	...	Huile de palme et ses fractions, même raffinées, mais non chimiquement modifiées.
<b>Main origin</b>										<b>Principales provenances</b>
China	2 054	1 727	2 606	3 101	5 403	6 304	5 296	5 302	...	Chine
India	628	788	1 104	1 287	1 091	1 205	1 338	1 173	...	Inde
Saudi Arabia	1 017	897	1 675	1 182	1 526	532	372	478	...	Arabie Saoudite
United States	490	513	469	584	723	941	1 652	1 305	...	Etats unis
Kuwait	3	222	734	633	1 702	1 327	906	921	...	Koweït

**IX FINANCIAL AND MONETARY STATISTICS - FINANCES ET STATISTIQUES MONETAIRES**

	2010	2011	2012	2013	2014	2015	2016	2017	2018	
<b>IX-1 MONETARY STATISTICS</b>										<b>IX-1 STATISTIQUES MONÉTAIRES</b>
<i>ETHIOPIAN BIRR (MILLIONS)</i>										<i>BIRR ETHIOPIEN (MILLIONS)</i>
Money supply (M1)	104 143	142 111	188 838	234 572	297 599	369 747	445 049	527 562	629 438	Masse monétaire (M1)
Quasi-money	...	...	...	...	...	...	...	...	...	Quasi-monnaie
of which demand deposit	...	...	...	...	...	...	...	...	...	dont Monnaie scripturale
Net foreign assets	...	...	...	...	...	...	...	...	...	Avoirs extérieurs nets
Domestic credit	...	...	...	...	...	...	...	...	...	Crédit intérieur
of which claims on private sector	...	...	...	...	...	...	...	...	...	dont créances sur le secteur privé
of which claims on government sector, net	...	...	...	...	...	...	...	...	...	dont créances nettes sur le gouvernement
International reserves (millions US\$)	1 979	3 046	2 262	2 368	3 525	3 835	3 031	3 046	3 987	Réserves internationales (millions \$EU)
Average exchange rate (National currency per US\$)	14.41	16.90	17.70	18.63	19.59	20.58	21.73	22.92	24.52	Taux de change (moyen) (monnaie nationale par \$ EU)
<b>IX-2 PUBLIC FINANCE</b>										<b>IX-2 FINANCES PUBLIQUES</b>
<i>ETHIOPIAN BIRR (MILLIONS)</i>										<i>BIRR ETHIOPIEN (MILLIONS)</i>
Total Revenues and Grants	66 240	85 611	115 659	137 192	158 077	199 609	244 819	269 151	...	Recettes totales et dons
Direct taxes (on income, profits)	14 906	19 550	28 858	36 393	47 021	60 149	71 844	81 417	...	Taxes directes
Domestic Indirect Taxes Revenues	10 727	15 705	23 326	32 440	40 499	52 339	55 953	62 553	...	Taxes Indirectes
Trade taxes	17 685	23 726	33 556	38 177	45 599	52 790	62 723	66 202	...	Taxes sur le commerce extérieur
Other taxes	...	...	...	...	...	...	...	...	...	Autres taxes
Other revenues	10 546	10 139	17 124	17 067	13 055	21 312	41 285	46 502	...	Autres recettes
Grants	12 376	16 491	12 795	13 115	11 904	13 020	13 014	12 477	...	Dons
Total Expenditures and Net Lending	71 335	93 924	124 417	153 929	185 472	224 881	280 893	329 658	...	Dépenses totales et prêts nets
Current expenditure	28 736	36 608	48 960	56 695	69 187	96 829	120 094	150 173	...	Dépenses courantes
Wages and Salaries	26 202	33 480	48 576	52 015	61 528	89 282	106 019	122 853	...	Rémunérations et salaires
Other purchases of goods & services	1 478	1 825	224	2 730	4 468	4 403	8 210	15 937	...	Achat de biens et services
Other current expenditure	1 056	1 303	160	1 950	3 191	3 145	5 865	11 383	...	Autres dépenses courantes
Current transfers	1 689	2 085	256	3 120	5 106	5 032	9 383	18 214	...	Transferts courants
Interest payments	1 587	1 913	2 230	2 931	3 794	5 338	7 232	8 248	...	Intérêts
Capital expenditure	39 322	53 283	72 971	91 183	107 385	117 683	144 184	153 023	...	Dépenses d'équipement
Net Lending	-	-	-	-	-	-	-	-	...	Prêts nets
Fiscal Balance	- 5 097	- 8 313	- 8 758	- 16 736	- 27 394	- 25 272	- 36 073	- 60 507	...	Solde global y compris les dons
<b>IX-3 BALANCE OF PAYMENTS</b>										<b>IX-3 BALANCE DES PAIEMENTS</b>
<i>ETHIOPIAN BIRR (MILLIONS)</i>										<i>BIRR ETHIOPIEN (MILLIONS)</i>
	2010	2011	2012	2013	2014	2015	2016	2017	2018	
Trade balance	- 80 771	- 88 740	- 136 073	- 151 831	- 198 611	- 270 074	- 292 475	- 289 028	- 324 095	Balance commerciale
Services Balance	5 900	11 091	1 292	8 353	12 715	- 7 067	- 13 117	- 12 499	- 3 661	Balance des services
Net primary income	...	...	...	...	...	...	...	...	...	Revenus primaires nets
Compensation of employees	...	...	...	...	...	...	...	...	...	Rémunération des salariés
Investment income	...	...	...	...	...	...	...	...	...	Revenus des investissements
Net secondary income	34 929	44 405	56 002	65 055	78 478	98 099	135 681	122 946	158 601	Revenus secondaires nets
Net official transfers	...	...	...	...	...	...	...	...	...	Transferts officiels nets
Workers' remittances	...	...	...	...	...	...	...	...	...	Envois de fonds des travailleurs
Other private transfers	34 929	44 405	56 002	65 055	78 478	98 099	135 681	122 946	158 601	Autres transferts privés
Current account balance	- 39 942	- 33 245	- 78 779	- 78 424	- 107 418	- 179 042	- 169 911	- 178 581	- 169 155	Solde du compte courant
Capital and financial account	47 610	33 658	103 811	87 957	110 578	217 470	203 261	157 035	209 569	Comptes de capital et financier
Capital account	...	...	...	...	...	...	...	...	...	Compte de capital
Financial account	86 983	96 576	78 790	119 766	157 940	332 423	277 658	309 089	334 050	Compte financier
Errors and omissions	- 11 750	- 22 724	- 8 248	- 9 414	- 1 312	- 27 950	- 15 814	6 784	- 35 151	Erreurs et omissions
Overall balance	4 082	22 310	- 16 784	- 119	- 1 848	- 10 478	- 17 536	14 762	- 5 263	Balance générale

**X DEBT AND FINANCIAL FLOWS - DETTE ET FLUX FINANCIERS**

	2010	2011	2012	2013	2014	2015	2016	2017	2018	
<b>X-1 DEBT</b>										<b>X-1 DETTE EXTERIEURE</b>
<i>US \$ (MILLIONS)</i>										<i>\$ E.U (MILLIONS)</i>
Total external debt	5 632	7 798	8 889	11 223	14 005	24 492	25 553	27 123	25 553	Dettes extérieures totales
Private	-	-	-	-	-	-	-	...	...	Privée
Public	5 632	7 798	8 889	11 223	14 005	22 542	24 691	...	...	Publique
Total external debt service	128	199	366	483	675	1 385	1 966	2 169	1 966	Service de la dette extérieure
Present value of external debt	...	...	...	...	...	...	17 291	...	...	Valeur actuelle de la dette extérieure
Total government domestic debt, National currency (millions)	80 137.7	116 570.5	156 012.5	202 542.0	228 977.6	294 608.1	...	...	...	Dettes publiques intérieures
<b>X-2 FINANCIAL FLOWS</b>										<b>X-2 FLUX FINANCIERS</b>
<i>US \$ (MILLIONS)</i>										<i>\$ E.U (MILLIONS)</i>
Net Foreign Direct Investment Inflows	288	627	279	1 344	1 855	2 627	3 989	3 586	...	Investissements étrangers directs (flux nets entrants)
<b>Main origin of FDI inflows</b>										<b>Principales origines de l'IDE entrant:</b>
Italy	9.7	8.0	-38.8	...	...	...	...	...	...	Italie
United Kingdom	...	...	11.1	...	...	...	...	...	...	Royaume-Uni
Slovak Republic	-	-	-	...	...	...	...	...	...	République slovaque
United States	4.0	2.0	-	...	...	...	...	...	...	États-Unis
Turkey	-	-	1.0	...	...	...	...	...	...	Turquie
African countries	...	...	...	...	...	...	...	...	...	Pays africains
Net Total Official Development assistance	3 455	3 496	3 243	3 886	3 584	3 235	4 074	4 118	...	Aide publique au développement (nette totale)
<b>Main origin of net ODA</b>										<b>Principales origines de l'APD nette</b>
United States	802.6	659.3	693.4	678.8	664.8	746.4	874.9	1 026.7	...	Etats-Unis
IDA	664.9	711.9	759.8	955.1	877.4	691.6	1 177.1	1 082.4	...	IDA
United Kingdom	407.0	552.3	421.1	515.1	529.7	517.6	451.2	420.0	...	Royaume-Uni
AfDF	149.5	233.3	97.4	346.9	173.2	147.4	166.6	240.1	...	FAfD
Global Fund	256.7	194.6	93.9	271.7	101.4	...	...	...	...	Fonds mondial

**SOURCES AND NOTES - SOURCES ET NOTES**

External trade - Total exports, fob: AUC

External trade - Total import, cif: AUC

ODA: OECD

Monetary statistics: IMF

National Accounts: Break in the serie from 2011 and 2016

National Accounts: The data is in Ethiopian Fiscal Year July (n-1) / June (n)

Poverty: World Bank

Commerce extérieur - Exportation, fab: CUA

Commerce extérieur - Importations, caf: CUA

APD: OCDE

Statistiques monétaires: FMI

Comptes nationaux: Rupture dans la série à partir de 2011 et 2016

Comptes Nationaux: Les données sont exprimées en année fiscale juillet n-1/juin (n)

Pauvreté: Banque mondiale

AREA (km2)	267 670		SUPERFICIE (KM2)
CAPITAL CITY	Libreville	Libreville	CAPITALE
CURRENCY	CFA Franc	Franc CFA	MONNAIE

I SOCIAL AND DEMOGRAPHIC INDICATORS — INDICATEURS DEMOGRAPHIQUES ET SOCIAUX

	Year Année	Value Valeur	Charts Graphiques	
<b>Population ('000)</b>				<b>Population</b>
Both sexes	2018	2 068	<p><b>Population by age group - 2018</b> Population par groupe d'âge - 2018</p>	Les deux sexes
Male	2018	1 061		masculin
Female	2018	1 006		féminin
Average annual growth rate	2018	2.1		Taux de croissance annuel
Active Population ('000)	2015	421		Population active ('000)
Population by age group ('000)				Population par groupe d'âge ('000)
0-14 years	2018	743		0-14 ans
15-64 years	2018	1 236		15-64 ans
65+ years	2018	91		65+ ans
Econ. active pop. in agric. (as % of Total)	2015	44.9		Participation de la population active agricole (%)
Crude birth rate	2018	28.8	Taux brut de natalité	
Crude death rate	2018	7.1	Taux brut de mortalité	
Total fertility rate	2016	3.8	Indice synthétique de fécondité	
Proportion of urban population	2018	87.8	Part de la population urbaine	
Life Expectancy at Birth - Total (years)	2018	67.2	Espérance de vie à la naissance - Totale (ans)	
Dependency Ratio - Total (%)	2015	73.1	Taux de dépendance - Total (%)	
<b>Health</b>				<b>Santé</b>
Percentage of children under-five and underweight	2012	6.5	<p><b>Percentage of children provided vaccines : - 2018</b> Pourcentage d'enfants vaccinés : - 2018</p>	% d'enfants de moins de cinq ans avec insuffisance pondérale
Prevalence of undernourishment	2018	5.0		Prévalence de la malnutrition
Under five mortality rate (both sexes, per 1000)	2017	52.8		Taux de mortalité de moins de 5 ans (les deux sexes, pour 1000)
Infant mortality rate (both sexes) per 1000	2017	35.1		Taux de mortalité infantile (les deux sexes) par 1000
Percentage of children provided the vaccines :				Pourcentage d'enfants vaccinés :
BCG	2018	69.0		BCG
DPT3	2018	70.0		DTC3
Polio	2018	64.0		polio
Measles	2018	59.0		rougeole
Percentage of mothers provided at least one antenatal care (%)	2012	94.7		Pourcentage de mères ayant au moins reçu un soin prénatal (%)
Percentage of deliveries attended by skilled health personnel	2012	89.3	% d'accouchements assistés par un personnel de santé qualifié	
Number of doctors (per 10,000 population)	2004	2.9	Nombre de médecins (pour 10.000 habitants)	
Number of nurses (per 10,000 population)	2016	25.8	Nombre d'infirmières (pour 10.000 habitants)	
Hospital beds - Total (per 10 000 population)	2010	63.0	Nombre de lits d'hôpitaux - Total (pour 10 000)	
Births registered (per 1 000)	2015	29.7	Naiss.s enregistrées (pour 1000)	
Deaths registered (per 1 000)	2015	8.4	Décès enregistrés (pour 1000)	
Mortality rate, neonatal ( per 1000 live births)	2017	21.5	Le taux de mortalité néonatale (pour 1000 naissances vivantes)	
Public expenditure on Health (% of budget)	2013	4.0	Dépenses publiques consacrées à la santé (% du budget)	
<b>Education</b>				<b>Education</b>
Enrolment in primary education (both sexes) (000)	2011	318	<p><b>Literacy rate (%) - 2012</b> Taux d'alphabétisation - 2012</p>	Scolarisation dans le primaire (000)
Female	2011	155		Féminine
Enrolment in secondary education (both sexes) (000)	2002	105		Scolarisation dans le secondaire (000)
Female	...	...		Féminine
Enrolment in tertiary education (both sexes) (000)	...	...		Scolarisation dans le tertiaire (000)
Female	2003	3.7		Féminine
Literacy rate (Both sexes)	2012	82.3		Taux d'alphabétisation (deux sexes)
Male	2012	84.9		Masculin
Female	2012	79.9		Féminin
Pupil teacher ratio	2011	24.5		Ratio élève-enseignant
Public expenditure on education (% of budget)	...	...	Dépenses publiques consacrées à l'enseignement (% du budget)	
<b>Poverty</b>				<b>Pauvreté</b>
GNI Per Capita (US\$)	2014	9 450.0	<p><b>GNI per capita, PPP (current international \$)</b> <b>RNB par habitant, (\$ PPA internationaux courants)</b></p>	RNB par habitant, (\$ PPA inter. courants)
Human Poverty Index (HPI-1) Value (%)	2007	17.5		Valeur de l'Indice de pauvreté (IPH-1) (%)
Population below Inter. Poverty Line ( \$1.9/day) (%)	2005	8.0		Population sous le seuil inter. de pauvreté (2\$/Jour) (%)
Share of Income Held by Richest 10%	2005	33.2		% de revenu des 10% plus riches
Share of Income Held by Poorest 10%	2005	2.3		% de revenu des 10% plus pauvres
Gini's index	2017	38.0		Indice de GINI



**II NATIONAL ACCOUNTS — COMPTES NATIONAUX**

	2010	2011	2012	2013	2014	2015	2016	2017	2018	
<b>GROSS DOMESTIC PRODUCT BY KIND OF ECONOMIC ACTIVITY AT CURRENT PRICES CFA FRANC (BILLIONS)</b>										<b>PRODUIT INTÉRIEUR BRUT PAR BRANCHE D'ACTIVITÉ ÉCONOMIQUE AUX PRIX COURANTS FRANC CFA (MILLIARDS)</b>
Agriculture, forestry and fishing	278	295	294	289	326	367	413	457	514	Agriculture, sylviculture et pêche
Mining and quarrying	3 278	4 325	4 154	3 828	3 622	2 973	2 540	2 841	3 331	Industries extractives
of which Extraction of crude petroleum and natural gas and service activities incidental to oil and gas extraction	2 979	4 057	3 936	3 558	3 395	2 819	2 416	2 636	3 101	Dont Extraction de pétrole brut et de gaz naturel et activités annexes à l'extraction de pétrole et de gaz
Manufacturing	318	392	457	461	526	538	605	601	628	Activités de fabrication
Electricity, gas & water	58	61	65	71	85	91	96	107	112	Production et distribution d'électricité, de gaz et d'eau
Construction	270	446	480	561	506	496	505	393	407	Construction
<b>Wholesale &amp; retail trade, restaurants, hotels</b>	330	363	410	424	450	441	449	444	464	<b>Commerce de gros et de détail, restaurants et hôtels</b>
Wholesale and retail trade; repair of motor vehicles and motorcycles	...	...	...	...	...	...	...	...	...	Commerce de gros et de détail; réparations de véhicules automobiles et de motos
Accommodation and food service activities	...	...	...	...	...	...	...	...	...	Activités d'hébergement et de restauration
<b>Transport and communications</b>	314	335	365	388	434	476	516	753	832	<b>Transport(s) et communications</b>
Transportation and storage	215	245	263	286	318	369	421	641	714	Transport et entreposage
Information and communication	98	90	102	102	116	107	95	112	118	Information et communication
<b>Finance, insurance, real estate, etc.</b>	953	970	991	1 067	1 112	1 167	1 238	1 231	1 289	<b>Banques, assurances, affaires immobilières et autres services</b>
Financial and insurance activities	198	157	171	198	218	232	248	255	263	Activités financières et d'assurances
Real estate, renting and business activities	756	812	820	870	894	934	990	976	1 026	Immobilier, locations et activités de services aux entreprises
Public administration and defence; compulsory social security	631	673	773	808	1 054	1 072	1 092	1 101	1 057	Administration publique et défense; sécurité sociale obligatoire
Education	103	107	123	130	162	183	190	190	186	Education
Human health and social work activities	56	58	62	66	78	85	87	86	83	Santé et activités d'action sociale
Arts, entertainment, recreation and Other service activities	...	...	...	...	...	...	...	...	...	Arts, spectacles, loisirs et autres activités des services
Financial Intermediation Services Indirectly Measured (FISIM)	- 80	- 144	- 132	- 114	- 112	- 104	- 105	- 107	- 105	Service d'Intermédiation Financière Indirectement Mesuré (SIFIM)
Gross Value Added (GVA) at basic price	6 510	7 881	8 044	7 978	8 242	7 783	7 625	8 095	8 798	Produit Intérieur Brut aux prix de base
Plus: Indirect Taxes / taxes on products, less subsidies	602	701	723	713	747	721	685	574	641	Plus taxes indirectes/impôts sur les produits, moins les subventions
<b>EXPENDITURE ON GROSS DOMESTIC PRODUCT AT CURRENT PURCHASER'S VALUES CFA FRANC (BILLIONS)</b>										<b>EMPLOI DU PRODUIT INTÉRIEUR BRUT AUX PRIX COURANTS D'ACQUISITION FRANC CFA (MILLIARDS)</b>
Final consumption expenditure, government	959	1 098	1 230	1 256	1 335	1 290	1 217	1 147	1 141	Dépense de consommation finale des administrations publiques
Final consumption expenditure, households	2 179	2 366	2 581	2 806	3 100	3 218	3 361	3 465	3 580	Dépense de consommation finale des ménages
Final consumption expenditure, Non-profit institutions serving households (NPISH)	...	...	...	...	...	...	...	...	...	Dépense de consommation finale des institutions sans but lucratif au service des ménages (ISBLM)
Gross fixed capital formation	2 234	2 461	2 432	2 602	3 208	2 486	2 242	1 856	1 980	Formation brute de capital fixe
Change in inventories	- 121	- 175	- 68	- 67	- 50	- 30	-	-	-	Variation des stocks
Exports of goods and services (FOB)	4 101	5 299	5 343	4 985	4 002	3 914	3 660	4 354	4 807	Exportations des Biens et services (FAB)
Less: Imports of goods and services (CIF)	2 240	2 468	2 752	2 892	2 607	2 374	2 169	2 154	2 069	Importations des Biens et services (CAF)
<b>Expenditure on GDP</b>	7 112	8 582	8 767	8 691	8 988	8 504	8 311	8 669	9 439	<b>Produit Intérieur Brut aux prix demarché</b>
Statistical discrepancy	...	...	...	...	...	...	...	...	...	Ecart Statistiques
<b>GDP by economic activity</b>	7 112	8 582	8 767	8 691	8 988	8 504	8 311	8 669	9 439	<b>PIB aux prix d'acquisition (approche de la production)</b>
<b>GROSS DOMESTIC PRODUCT BY KIND OF ECONOMIC ACTIVITY AT CONSTANT PRICES ANNUAL GROWTH RATES (%)</b>										<b>PRODUIT INTÉRIEUR BRUT PAR BRANCHE D'ACTIVITÉ ÉCONOMIQUE AUX PRIX CONSTANTS TAUX DE CROISSANCE ANNUEL (%)</b>
Agriculture, hunting, forestry and Fishing	- 5.2	2.3	4.7	4.6	9.7	8.3	11.6	12.2	10.5	Agriculture, sylviculture et pêche
Mining and quarrying	9.7	0.7	- 1.8	0.2	0.8	4.1	- 3.4	- 5.4	- 2.0	Industries extractives
of which Extraction of crude petroleum and natural gas and service activities incidental to oil and gas extraction	6.2	- 0.7	- 1.1	- 1.6	1.9	4.0	- 2.8	- 8.3	- 2.5	Dont Extraction de pétrole brut et de gaz naturel et activités annexes à l'extraction de pétrole et de gaz
Manufacturing	19.5	2.2	8.1	- 0.4	9.8	2.8	11.8	0.2	3.7	Activités de fabrication
Electricity, gas & water	9.1	5.1	6.4	5.8	12.8	4.4	3.3	0.7	0.9	Production et distribution d'électricité, de gaz et d'eau
Construction	28.7	60.9	- 2.4	12.7	- 10.8	- 3.7	- 1.1	- 21.3	0.9	Construction
<b>Wholesale &amp; retail trade, restaurants, hotels</b>	2.7	3.4	6.2	5.0	3.4	- 0.7	- 0.4	- 0.3	- 0.7	<b>Commerce de gros et de détail, restaurants et hôtels</b>
Wholesale and retail trade; repair of motor vehicles and motorcycles	...	...	...	...	...	...	...	...	...	Commerce de gros et de détail; réparations de véhicules automobiles et de motos
Accommodation and food service activities	...	...	...	...	...	...	...	...	...	Activités d'hébergement et de restauration
<b>Transport and communications</b>	5.5	7.5	9.7	10.1	8.3	12.7	5.9	30.9	5.0	<b>Transport(s) et communications</b>
Transportation and storage	- 11.2	10.3	2.7	9.8	5.3	6.5	3.4	48.2	5.0	Transport et entreposage
Information and communication	30.2	4.8	17.1	10.4	11.1	18.2	7.9	17.8	5.0	Information et communication
<b>Finance, insurance, real estate, etc.</b>	9.4	- 2.2	8.5	9.8	6.4	4.1	6.0	- 3.8	4.3	<b>Banques, assurances, affaires immobilières et autres services</b>
Financial and insurance activities	55.4	- 80.6	131.1	79.9	25.6	45.5	23.2	- 5.2	20.1	Activités financières et d'assurances
Real estate, renting and business activities	5.3	8.0	5.6	6.2	4.7	- 0.2	3.4	- 3.6	1.5	Immobilier, locations et activités de services aux entreprises
Public administration and defence; compulsory social security	3.6	18.7	13.6	9.1	- 25.1	3.5	- 0.1	4.6	- 4.4	Administration publique et défense; sécurité sociale obligatoire
Education	22.5	12.2	5.9	2.2	149.9	4.9	- 0.1	0.2	- 1.0	Education
Human health and social work activities	0.7	7.5	10.4	- 0.3	137.1	4.5	- 0.6	0.6	- 1.1	Santé et activités d'action sociale
Arts, entertainment, recreation and Other service activities	...	...	...	...	...	...	...	...	...	Arts, spectacles, loisirs et autres activités des services

Financial Intermediation Services Indirectly Measured (FISIM)	...	...	...	...	...	...	...	...	...	Service d'Intermédiation Financière Indirectement Mesuré (SIFIM)
Gross Value Added (GVA) at basic price	8.4	7.2	5.3	5.7	4.2	4.3	2.4	1.5	1.4	Produit Intérieur Brut aux prix de base
Plus: Indirect Taxes / taxes on products, less subsidies	-2.8	6.2	5.0	4.9	5.7	0.6	-0.2	-8.0	-1.4	Plus taxes indirectes/impôts sur les produits, moins les subventions
<b>EXPENDITURE ON GROSS DOMESTIC PRODUCT AT CONSTANT PURCHASERS' VALUES ANNUAL GROWTH RATES (%)</b>										
<b>EMPLOIS DU PRODUIT INTÉRIEUR BRUT AUX PRIX CONSTANTS D'ACQUISITION TAUX DE CROISSANCE ANNUEL (%)</b>										
	2010	2011	2012	2013	2014	2015	2016	2017	2018	
Final consumption expenditure, government	8.2	10.2	5.8	11.8	1.6	-7.3	-2.9	-1.3	-7.0	Dépense de consommation finale des administrations publiques
Final consumption expenditure, households	7.5	7.2	6.2	8.2	5.5	4.1	2.3	0.4	0.7	Dépense de consommation finale des ménages
Final consumption expenditure, Non-profit institutions serving households (NPISH)										Dépense de consommation finale des institutions sans but lucratif au service des ménages (ISBLM)
Gross fixed capital formation										Formation brute de capital fixe
Change in inventories										Variation des stocks
Exports of goods and services (FOB)	14.8	5.0	-3.6	-0.3	0.4	8.7	-2.9	3.4	0.8	Exportations des Biens et services (FAB)
Less: Imports of goods and services (CIF)	31.6	12.5	9.1	2.5	7.9	-10.7	-6.6	-7.3	-1.0	Importations des Biens et services (CAF)
<b>Expenditure on GDP</b>	<b>7.1</b>	<b>7.1</b>	<b>5.3</b>	<b>5.6</b>	<b>4.3</b>	<b>3.9</b>	<b>2.1</b>	<b>0.6</b>	<b>1.2</b>	<b>Produit Intérieur Brut aux prix demarché</b>
<b>GDP by economic activity</b>	<b>7.1</b>	<b>7.1</b>	<b>5.3</b>	<b>5.6</b>	<b>4.3</b>	<b>3.9</b>	<b>2.1</b>	<b>0.6</b>	<b>1.2</b>	<b>PIB aux prix d'acquisition (approche de la production)</b>
<b>III INFLATION</b>										
	2010	2011	2012	2013	2014	2015	2016	2017	2018	
<b>Annual growth rates (%)</b>										
<b>Taux de croissance annuel (%)</b>										
All item	1.4	1.3	2.7	0.5	4.7	-0.3	2.1	2.7	4.7	Ensemble
of which:										dont:
Food and non-alcoholic beverages	4.4	4.0	5.7	-0.4	3.0	2.8	-0.1	-0.7	3.6	Alimentation et boissons non alcoolisées
Alcoholic beverages, tobacco and narcotics	11.1	1.7	0.3	2.9	-1.7	1.6	2.5	2.4	1.1	Boissons alcoolisées et tabacs
Clothing and footwear	-1.9	1.4	2.7	1.5	10.3	16.4	0.5	1.3	1.7	Habillement et chaussures
Housing, water, electricity, gas and other fuels	0.5	0.5	0.5	2.2	6.8	-10.2	1.5	9.9	4.1	Logement, eau, électricité, gaz et autres combustibles
Furnishings, household equipment and routine household maintenance	-3.3	-5.5	0.5	4.6	11.6	-0.6	4.1	0.7	4.3	Meubles, articles de ménage et entretien courant
Health	0.9	3.8	-0.1	1.2	-2.7	-11.9	-5.3	1.7	5.2	Santé
Transport	1.1	3.5	4.8	-1.1	5.0	1.9	10.3	4.2	8.2	Transport
Communication	-8.7	-13.4	-3.8	-10.0	1.8	-21.6	-23.4	-0.2	15.0	Communication
Recreation and culture	1.7	-0.8	2.0	0.9	5.0	10.2	2.7	-0.2	6.3	Loisirs et culture
Education	6.4	-4.2	-6.2	9.8	2.3	-0.5	3.9	12.6	28.1	Enseignement
Restaurants and hotels	4.6	2.9	3.0	0.8	3.3	0.9	4.0	-0.4	3.6	Restaurants et hôtels
Miscellaneous goods and services	-2.9	-0.5	-4.7	0.1	1.8	6.8	35.5	2.3	1.6	Biens et Services divers
<b>IV AGRICULTURAL PRODUCTION - PRODUCTION AGRICOLE</b>										
	2010	2011	2012	2013	2014	2015	2016	2017	2018	
<b>TONNES (THOUSAND)</b>										
<b>Tonnes (milliers)</b>										
Cassava	261	273	303	313	303	293	299	302	...	Manioc
Sugar cane	247	273	273	292	287	281	290	295	...	Canne à sucre
Plantains and others	272	293	251	271	262	272	274	273	...	Bananes plantains et autres
Yams	190	195	200	210	213	216	219	223	...	Ignames
Taro (cocoyam)	72	77	85	85	84	74	71	68	...	Macabo/Taro
<b>V MINING PRODUCTION - PRODUCTION MINIERE</b>										
	2010	2011	2012	2013	2014	2015	2016	2017	2018	
Crude Petroleum, metric tons (thousands)	12 431.0	12 512.0	12 655.0	11 270.0	10 980.0	11 922.0	11 484.0	11 060.0	10 770.0	Pétrole brut (1000 tonnes)
Gas natural, cubic meter (million)	338.0	336.0	...	...	437.7	466.0	530.0	565.2	622.3	Gaz naturel (millions de m3)
Gold (kilograms)	...	628.0	683.1	1 191.7	1 078.0	1 472.0	1 020.0	1 500.0	820.0	Or (en kilogrammes)
<b>VI ENERGY - ENERGIE</b>										
	2010	2011	2012	2013	2014	2015	2016	2017	2018	
Total electricity generation (GWh)	1 771	1 863	1 945	2 266	3 219	3 378	3 092	3 196	3 310	Production électrique totale (GWh)
of which										dont:
Production of electricity from fossil fuels (GWh)	855	1 010	1 024	1 320	2 409	2 503	2 148	2 168	2 191	Production d'électricité à partir de combustibles fossiles (GWh)
Production of hydro electricity (GWh)	907	840	908	932	795	862	930	1 013	1 104	Production d'électricité d'origine hydraulique (GWh)
Production of electricity from solar, wind, tide, wave and other sources (GWh)	-	4	4	4	6	2	2	2	2	Production d'électricité d'origine solaire, éolienne, marée motrice et autres (GWh)
<b>VII TOURISM AND INFRASTRUCTURE - TOURISME ET INFRASTRUCTURE</b>										
	2010	2011	2012	2013	2014	2015	2016	2017	2018	
<b>VII-1 Tourism</b>										
<b>VII-1 Tourisme</b>										
International tourist arrivals (thousands)	398	463	544	548	586	624	664	586	...	Arrivées de touristes internationaux (milliers)
Rooms in hotels and similar establishments (thousands)	...	...	...	...	...	...	...	...	...	Chambres d'hôtels et établissements assimilés (milliers)
Overnight stays (thousands)	1 914	2 152	2 487	2 606	2 680	2 852	3 036	2 678	...	Nuitées (milliers)
Tourism receipts (US\$ thousand)	89 000	25 400	39 500	...	...	...	...	...	...	Recettes touristiques (milliers de \$ EU)
Total contribution to GDP (%)	3.3	2.5	2.6	2.8	3.2	2.9	2.9	2.9	...	Contribution totale au PIB (%)
Total contribution to Employment (%)	4.3	2.6	2.2	2.4	2.6	2.6	2.6	2.7	2.7	Contribution totale à l'emploi (%)
<b>VII-2 Infrastructure</b>										
<b>VII-2 Infrastructure</b>										
Paved road (% of total)	...	...	...	...	...	...	...	...	...	Routes asphaltées (% du total)
Total network (Railways-km)	810	810	810	810	810	...	...	...	...	Réseau total voies ferrées-Km
Main telephone lines (per 100 inhabitants)	1.85	1.33	1.29	1.06	0.99	0.97	0.96	1.05	...	Lignes téléphoniques fixes (pour 100 habitants)
Mobile cellular subscribers (per 100 inhabitants)	98.16	139.66	145.59	151.06	156.35	146.18	149.64	131.51	...	Abonnés aux téléphones mobiles (pour 100 habitants)
Internet users per 100 inhabitants	13.00	18.00	24.00	30.54	38.07	45.78	48.05	50.32	...	Utilisateurs Internet par 100 Habitants
Fixed (wired)-broadband subscriptions per 100 inhabitants	0.25	0.27	0.28	0.49	0.58	0.57	0.76	0.74	...	Abonnements à l'Internet fixe (filaire) à large bande pour 100 habitants, par débit

VIII EXTERNAL TRADE - COMMERCE EXTERIEUR

	2010	2011	2012	2013	2014	2015	2016	2017	2018	
<b>US\$ (MILLIONS)</b>										<b>\$ E.U (MILLIONS)</b>
<b>EXPORTS, FOB</b>										<b>EXPORTATIONS, F&amp;B</b>
Exports - Total	11 120	13 843	14 474	15 118	14 584	12 230	8 171	6 130	...	Exportations - Total
Exports to Africa	2 406	4 675	4 688	4 423	4 760	5 802	3 632	1 101	...	Exportations vers l'Afrique
<b>Main products</b>										<b>Principaux produits</b>
Petroleum oils and oils obtained from bituminous minerals, crude	6 675	7 241	8 397	8 211	7 564	4 250	2 786	3 363	...	Huiles brutes de pétrole ou de minéraux bitumineux.
Light-vessels, fire-floats, dredgers, floating cranes, and other vessels	1 212	3 637	2 988	3 449	2 680	4 418	3 268	694	...	Bateaux-phares, bateaux-pompes, bateaux-dragueurs, pontons-grues et autres bateaux
Cruise ships, excursion boats, ferry-boats, cargo ships	999	1 377	1 504	1 798	2 205	1 693	801	331	...	Paquebots, bateaux de croisières, transbordeurs, cargos
Petroleum oils and oils obtained from bituminous minerals (excl. crude);	271	410	381	315	437	177	153	193	...	Huiles de pétrole ou de minéraux bitumineux, autres que les huiles brutes
Manganese ores and concentrates	903	151	147	181	148	155	130	184	...	Minerais de manganèse et leurs concentrés
<b>Main destinations</b>										<b>Principales destinations</b>
United States	4 527	3 987	1 757	1 627	1 112	437	105	487	...	Etats unis
Republic of the Congo	722	1 446	1 554	1 710	1 326	875	1 662	594	...	Republique du Congo
China	937	553	340	884	1 273	892	951	1 587	...	Chine
Equatorial Guinea	921	817	789	516	382	1 487	650	19	...	Guinée Equatoriale
Australia	195.3	904.2	902.0	1 038.6	1 026.5	406.8	388.0	329.6	...	Australie
<b>IMPORTS, CIF</b>										<b>IMPORTATIONS, CAF</b>
Imports - Total	6 843	7 813	8 510	7 179	10 375	7 336	4 721	4 327	...	Importations - Total (millions)
Imports from Africa	211	676	594	654	826	457	487	478	...	Importations en provenance de l'Afrique
<b>Main products</b>										<b>Principaux produits</b>
Light-vessels, fire-floats, dredgers, floating cranes, and other vessels	2 264	2 151	3 643	2 011	4 367	3 421	1 756	704	...	Bateaux-phares, bateaux-pompes, bateaux-dragueurs, pontons-grues et autres bateaux
Cruise ships, excursion boats, ferry-boats, cargo ships	942	1 343	481	399	953	659	318	334	...	Paquebots, bateaux de croisières, transbordeurs, cargos
Petroleum oils and oils obtained from bituminous minerals (excl. crude);	412	568	620	583	786	360	182	86	...	Huiles de pétrole ou de minéraux bitumineux, autres que les huiles brutes
Motor cars and other motor vehicles principally designed for the transport of persons	123	241	153	189	107	78	65	54	...	Voitures de tourisme et autres véhicules automobiles principalement conçus pour le transport de personnes
Moving, grading, levelling, scraping, excavating, tamping, compacting, extracting or boring machinery	192	97	68	28	32	71	61	448	...	Autres machines et appareils de terrassement, nivellement, décapage, excavation, compactage
<b>Main origin</b>										<b>Principales provenances</b>
United States	1 704	1 175	618	750	1 900	1 371	396	973	...	Etats unis
France	1 012	1 260	1 193	1 032	969	653	535	556	...	France
China	448	428	501	621	1 496	551	469	429	...	Chine
Singapore	878	327	102	271	310	495	455	60	...	Singapour
Bahamas	0	39	1 201	-	329	1 170	0	5	...	Bahamas

**IX FINANCIAL AND MONETARY STATISTICS - FINANCES ET STATISTIQUES MONÉTAIRES**

	2010	2011	2012	2013	2014	2015	2016	2017	2018	
<b>IX-1 MONETARY STATISTICS</b>										<b>IX-1 STATISTIQUES MONÉTAIRES</b>
<i>CFA FRANC (BILLIONS)</i>										<i>FRANC CFA (MILLIARDS)</i>
Money supply (M1)	1 389 187	1 757 157	2 033 579	2 157 071	2 191 764	2 180 025	2 026 426	2 201 834	2 329 598	Masse monétaire (M1)
Quasi-money	465 067	540 012	731 987	734 554	779 387	742 229	718 150	565 186	616 950	Quasi-monnaie
of which demand deposit	...	...	...	...	...	...	...	...	...	dont Monnaie scripturale
Net foreign assets	896 436	1 046 542	1 097 428	1 420 204	1 307 523	1 119 099	459 618	521 199	409 011	Avois extérieurs nets
Domestic credit	745 382	982 873	1 236 393	1 117 640	1 242 611	1 435 389	1 926 971	1 591 526	1 955 177	Crédit intérieur
of which claims on private sector	583 852	817 625	990 797	1 304 694	1 307 060	1 234 375	1 149 277	892 062	970 504	dont créances sur le secteur privé
of which claims on government sector, net	121 475	131 845	169 459	- 311 125	- 141 894	88 313	635 002	643 501	927 504	dont créances nettes sur le gouvernement
International reserves (millions US\$)	1 731	2 341	2 312	2 908	2 494	1 877	804	982	905	Réserves internationales (millions \$EU)
Average exchange rate (National currency per US\$)	495.28	471.87	510.53	494.04	494.41	591.45	593.01	582.09	530.17	Taux de change (moyen) (monnaie nationale par \$ EU)
<b>IX-2 PUBLIC FINANCE</b>										<b>IX-2 FINANCES PUBLIQUES</b>
<i>CFA FRANC (BILLIONS)</i>										<i>FRANC CFA (MILLIARDS)</i>
Total Revenues and Grants	1 834	2 015	2 643	2 747	2 673	1 798	1 424	1 422	1 721	Recettes totales et dons
Direct taxes (on income, profits)	443	602	720	744	739	637	399	355	480	Taxes directes
Domestic Indirect Taxes Revenues	163	148	162	270	374	167	223	168	194	Taxes Indirectes
Trade taxes	361	358	411	425	426	355	277	246	253	Taxes sur le commerce extérieur
Other taxes	866	907	1 351	1 308	1 135	603	423	574	682	Autres taxes
Other revenues	...	...	...	...	...	36	102	79	112	Autres recettes
Grants	-	-	-	-	-	-	-	-	-	Dons
Total Expenditures and Net Lending	1 642	1 866	2 100	3 013	2 135	1 879	1 833	1 649	1 678	Dépenses totales et prêts nets
Current expenditure	887	874	1 006	1 471	1 308	1 277	1 220	1 131	1 042	Dépenses courantes
Wages and Salaries	412	415	453	561	713	715	731	733	698	Rémunérations et salaires
Other purchases of goods & services	239	230	264	420	244	241	252	167	137	Achat de biens et services
Other current expenditure	235	230	289	490	351	321	237	231	207	Autres dépenses courantes
Current transfers	-	-	-	0	0	-	0	0	-	Transferts courants
Interest payments	97	95	94	135	145	172	193	219	233	Intérêts
Capital expenditure	659	897	1 000	1 407	682	430	420	299	403	Dépenses d'équipement
Net Lending	...	...	...	...	...	...	...	...	...	Prêts nets
Fiscal Balance	192	150	544	- 267	537	- 82	- 409	- 227	43	Solde global y compris les dons
<b>IX-3 BALANCE OF PAYMENTS</b>										<b>IX-3 BALANCE DES PAIEMENTS</b>
<i>CFA FRANC (BILLIONS)</i>										<i>FRANC CFA (MILLIARDS)</i>
	2010	2011	2012	2013	2014	2015	2016	2017	2018	
Trade balance	2 618	3 065	3 046	2 491	2 192	1 439	1 700	1 496	1 488	Balance commerciale
Services Balance	- 667	- 1 055	- 985	- 1 048	- 1 033	- 1 005	- 1 172	- 824	...	Balance des services
Net primary income	- 844	- 598	- 794	- 790	- 721	- 492	- 578	- 613	...	Revenus primaires nets
Compensation of employees	...	...	...	...	...	...	...	...	...	Rémunération des salariés
Investment income	...	...	...	...	...	...	...	...	...	Revenus des investissements
Net secondary income	- 113	- 184	- 186	- 194	- 190	- 192	- 194	...	...	Revenus secondaires nets
Net official transfers	...	...	...	...	...	...	...	...	...	Transferts officiels nets
Workers' remittances	...	...	...	...	...	...	...	...	...	Envois de fonds des travailleurs
Other private transfers	...	...	...	...	...	...	...	...	...	Autres transferts privés
Current account balance	994	1 229	1 080	459	249	- 251	- 245	...	...	Solde du compte courant
Capital and financial account	- 683	- 540	- 587	81	- 52	67	- 101	...	...	Comptes de capital et financier
Capital account	- 14	0	-	-	-	-	-	...	...	Compte de capital
Financial account	- 669	- 540	- 587	81	- 52	67	- 101	...	...	Compte financier
Errors and omissions	- 366	- 448	- 413	- 289	- 311	...	...	...	...	Erreurs et omissions
Overall balance	- 55	241	80	252	- 114	- 184	- 346	...	...	Balance générale

**X DEBT AND FINANCIAL FLOWS - DETTE ET FLUX FINANCIERS**

	2010	2011	2012	2013	2014	2015	2016	2017	2018	
<b>X-1 DEBT</b>										<b>X-1 DETTE EXTÉRIEURE</b>
<i>US \$ (MILLIONS)</i>										<i>\$ E.U (MILLIONS)</i>
Total external debt	2 422	2 801	2 854	4 260	4 613	4 783	4 994	6 055	6 435	Dettes extérieures totales
Private	-	-	-	-	-	-	-	-	-	Privée
Public	2 448	2 801	2 854	4 260	4 613	4 783	4 991	-	-	Publique
Total external debt service	932	619	592	1 246	526	593	1 048	835	1 504	Service de la dette extérieure
Present value of external debt	...	...	...	...	...	...	4 973	...	...	Valeur actuelle de la dette extérieure
Total government domestic debt, National currency (millions)	24 524.5	13 300.0	14 900.0	21 700.0	16 900.0	44 200.0	61 000.0	80 000.0	...	Dettes publiques intérieures
<b>X-2 FINANCIAL FLOWS</b>										<b>X-2 FLUX FINANCIERS</b>
<i>US \$ (MILLIONS)</i>										<i>\$ E.U (MILLIONS)</i>
Net Foreign Direct Investment Inflows	522	875	-221	771	1 048	990	1 241	1 498	...	Investissements étrangers directs (flux nets entrants)
<b>Main origin of FDI inflows</b>										<b>Principales origines de l'IDE entrant:</b>
France	-7.9	26.4	206.9	...	...	...	...	...	...	France
Belgium	29.1	58.4	75.8	...	...	...	...	...	...	Belgique
Spain	-	-	-	...	...	...	...	...	...	Espagne
Italy	-9.6	5.6	10.7	...	...	...	...	...	...	Italie
Germany	-	-	-	...	...	...	...	...	...	Allemagne
African countries	151.0	2.3	-	...	...	...	...	...	...	Pays africains
Net Total Official Development assistance	106	69	69	87	111	99	42	106	...	Aide publique au développement (nette totale)
<b>Main origin of net ODA</b>										<b>Principales origines de l'APD nette</b>
France	58.1	51.4	56.6	63.8	88.1	72.3	17.2	84.3	...	France
Japan	24.8	11.1	3.2	3.7	4.2	2.0	3.5	2.7	...	Japon
Global Fund	2.2	1.0	-0.9	0.8	-0.2	...	...	...	...	Fonds mondial
United States	1.5	1.3	2.1	5.9	6.9	8.6	3.2	4.9	...	Etats-Unis
UNHCR	0.6	...	0.0	...	...	0.4	...	...	...	FNUAP

**SOURCES AND NOTES - SOURCES ET NOTES**

External trade - Total exports, fob: AUC

External trade - Total import, cif: AUC

ODA: OECD

Monetary statistics: IMF

National Accounts: 2018:Projection

Poverty: World Bank

Commerce extérieur - Exportation, fab: CUA

Commerce extérieur - Importations, caf: CUA

APD: OCDE

Statistiques monétaires: FMI

Comptes nationaux: 2018: Projection

Pauvreté: Banque mondiale

AREA (km2)	11 300		SUPERFICIE (KM2)
CAPITAL CITY	Banjul	Banjul	CAPITALE
CURRENCY	Gambian Dalasi	Dalasi Gambien	MONNAIE

I SOCIAL AND DEMOGRAPHIC INDICATORS — INDICATEURS DEMOGRAPHIQUES ET SOCIAUX

	Year Année	Value Valeur	Charts Graphiques	
<b>Population ('000)</b>				<b>Population</b>
Both sexes	2018	2 195	<p><b>Population by age group - 2018</b> Population par groupe d'âge - 2018</p>	Les deux sexes
Male	2018	1 052		masculin
Female	2018	1 143		féminin
Average annual growth rate	2018	3.4		Taux de croissance annuel
Active Population ('000)	2018	638		Population active ('000)
Population by age group ('000)				Population par groupe d'âge ('000)
0-14 years	2018	1 014		0-14 ans
15-64 years	2018	1 131		15-64 ans
65+ years	2018	51		65+ ans
Econ. active pop. in agric. (as % of Total)	2016	124.0		Participation de la population active agricole (%)
Crude birth rate	2018	45.6	Taux brut de natalité	
Crude death rate	2018	9.4	Taux brut de mortalité	
Total fertility rate	2018	6.2	Indice synthétique de fécondité	
Proportion of urban population	2018	64.5	Part de la population urbaine	
Life Expectancy at Birth - Total (years)	2015	60.5	Espérance de vie à la naissance - Totale (ans)	
Dependency Ratio - Total (%)	2018	97.1	Taux de dépendance - Total (%)	
<b>Health</b>				<b>Santé</b>
Percentage of children under-five and underweight	2013	11.7	<p><b>Percentage of children provided vaccines : - 2014</b> Pourcentage d'enfants vaccinés : - 2014</p>	% d'enfants de moins de cinq ans avec insuffisance pondérale
Prevalence of undernourishment	2016	5.5		Prévalence de la malnutrition
Under five mortality rate (both sexes, per 1000)	2015	68.9		Taux de mortalité de moins de 5 ans (les deux sexes, pour 1000)
Infant mortality rate (both sexes) per 1000	2015	47.9		Taux de mortalité infantile (les deux sexes) par 1000
Percentage of children provided the vaccines :				Pourcentage d'enfants vaccinés :
BCG	2014	96.0		BCG
DPT3	2014	96.0		DTC3
Polio	2013	96.0		polio
Measles	2014	96.0		rougeole
Percentage of mothers provided at least one antenatal care (%)	2013	98.9		Pourcentage de mères ayant au moins reçu un soin prénatal (%)
Percentage of deliveries attended by skilled health personnel	2013	57.1	% d'accouchements assistés par un personnel de santé qualifié	
Number of doctors (per 10,000 population)	2013	1.0	Nombre de médecins (pour 10.000 habitants)	
Number of nurses (per 10,000 population)	2013	13.7	Nombre d'infirmières (pour 10.000 habitants)	
Hospital beds - Total (per 10 000 population)	2013	264.3	Nombre de lits d'hôpitaux - Total (pour 10 000)	
Births registered (per 1 000)	2015	41.7	Naiss.s enregistrées (pour 1000)	
Deaths registered (per 1 000)	2015	8.6	Décès enregistrés (pour 1000)	
Mortality rate, neonatal ( per 1000 live births)	2015	29.9	Le taux de mortalité néonatale (pour 1000 naissances vivantes)	
Public expenditure on Health (% of budget)	2013	13.0	Dépenses publiques consacrées à la santé (% du budget)	
<b>Education</b>				<b>Education</b>
Enrolment in primary education (both sexes) (000)	2016	358	<p><b>Literacy rate (%) - 2013</b> Taux d'alphabétisation - 2013</p>	Scolarisation dans le primaire (000)
Female	2014	139		Féminine
Enrolment in secondary education (both sexes) (000)	2016	155		Scolarisation dans le secondaire (000)
Female	2014	68		Féminine
Enrolment in tertiary education (both sexes) (000)	2008	6.5		Scolarisation dans le tertiaire (000)
Female	2014	21.7		Féminine
Literacy rate (Both sexes)	2013	62.5		Taux d'alphabétisation (deux sexes)
Male	2013	71.0		Masculin
Female	2013	46.0		Féminin
Pupil teacher ratio	2011	37.6		Ratio élève-enseignant
Public expenditure on education (% of budget)	2014	46.4	Dépenses publiques consacrées à l'enseignement (% du budget)	
<b>Poverty</b>				<b>Pauvreté</b>
GNI Per Capita (US\$)	2014	440.0	<p><b>GNI per capita, PPP (current international \$)</b> RNB par habitant, (\$ PPA internationaux courants)</p>	RNB par habitant, (\$ PPA inter. courants)
Human Poverty Index (HPI-1) Value (%)	2007	40.9		Valeur de l'Indice de pauvreté (IPH-1) (%)
Population below Inter. Poverty Line ( \$1.9/day) (%)	2003	45.3		Population sous le seuil inter. de pauvreté (2\$/Jour) (%)
Share of Income Held by Richest 10%	2003	36.9		% de revenu des 10% plus riches
Share of Income Held by Poorest 10%	2003	1.8		% de revenu des 10% plus pauvres
Gini's index	2003	47.3		Indice de GINI

GAMBIA

## II NATIONAL ACCOUNTS — COMPTES NATIONAUX

	2010	2011	2012	2013	2014	2015	2016	2017	2018	
<b>GROSS DOMESTIC PRODUCT BY KIND OF ECONOMIC ACTIVITY AT CURRENT PRICES ANGOLAN KWANZA (MILLIONS)</b>										
<b>PRODUIT INTÉRIEUR BRUT PAR BRANCHE D'ACTIVITÉ ÉCONOMIQUE AUX PRIX COURANTS KWANZA ANGOLAIS (MILLIONS)</b>										
Agriculture, forestry and fishing	7 719	5 942	6 533	6 939	6 850	7 647	8 429	...	...	Agriculture, sylviculture et pêche
Mining and quarrying	705	792	897	1 014	871	851	851	...	...	Industries extractives
of which Extraction of crude petroleum and natural gas and service activities incidental to oil and gas extraction	...	...	...	...	...	...	...	...	...	Dont Extraction de pétrole brut et de gaz naturel et activités annexes à l'extraction de pétrole et de gaz
Manufacturing	1 260	1 460	1 671	1 777	1 848	1 916	1 971	...	...	Activités de fabrication
Electricity, gas & water	331	331	335	366	432	492	546	...	...	Production et distribution d'électricité, de gaz et d'eau
Construction	992	1 131	1 329	1 468	1 726	2 288	2 309	...	...	Construction
<b>Wholesale &amp; retail trade, restaurants, hotels</b>	<b>6 675</b>	<b>7 154</b>	<b>7 778</b>	<b>8 397</b>	<b>9 820</b>	<b>10 556</b>	<b>11 788</b>	...	...	<b>Commerce de gros et de détail, restaurants et hôtels</b>
Wholesale and retail trade; repair of motor vehicles and motorcycles	6 123	6 458	7 016	7 510	8 610	9 434	10 340	...	...	Commerce de gros et de détail; réparations de véhicules automobiles et de motocycles
Accommodation and food service activities	553	696	762	888	1 211	1 122	1 448	...	...	Activités d'hébergement et de restauration
<b>Transport and communications</b>	<b>3 114</b>	<b>3 464</b>	<b>3 939</b>	<b>4 896</b>	<b>5 254</b>	<b>6 061</b>	<b>6 700</b>	...	...	<b>Transport(s) et communications</b>
Transportation and storage	999	1 141	1 278	1 518	1 806	1 956	2 002	...	...	Transport et entreposage
Information and communication	2 115	2 322	2 661	3 378	3 448	4 105	4 697	...	...	Information et communication
<b>Finance, insurance, real estate, etc.</b>	<b>3 193</b>	<b>3 668</b>	<b>3 936</b>	<b>4 386</b>	<b>5 095</b>	<b>5 631</b>	<b>6 276</b>	...	...	<b>Banques, assurances, affaires immobilières et autres services</b>
Financial and insurance activities	2 347	2 795	3 038	3 406	4 050	4 535	5 104	...	...	Activités financières et d'assurances
Real estate, renting and business activities	845	873	898	980	1 045	1 097	1 172	...	...	Immobilier, locations et activités de services aux entreprises
Public administration and defence; compulsory social security	526	565	608	687	802	879	968	...	...	Administration publique et défense; sécurité sociale obligatoire
Education	276	297	321	366	419	440	497	...	...	Education
Human health and social work activities	283	293	295	323	423	467	537	...	...	Santé et activités d'action sociale
Arts, entertainment, recreation and Other service activities	104	108	114	126	133	139	149	...	...	Arts, spectacles, loisirs et autres activités des services
Financial Intermediation Services Indirectly Measured (FISIM)	- 848	- 1 058	- 1 126	- 1 389	- 2 086	- 2 341	- 2 892	...	...	Service d'Intermédiation Financière Indirectement Mesuré (SIFIM)
Gross Value Added (GVA) at basic price	24 331	24 147	26 628	29 355	31 587	35 025	38 130	...	...	Produit Intérieur Brut aux prix de base
Plus: Indirect Taxes / taxes on products, less subsidies	2 349	2 494	2 645	3 143	3 849	4 902	5 147	...	...	Plus taxes indirectes/impôts sur les produits, moins les subventions
<b>EXPENDITURE ON GROSS DOMESTIC PRODUCT AT CURRENT PURCHASER'S VALUES ANGOLAN KWANZA (MILLIONS)</b>										
<b>EMPLOI DU PRODUIT INTÉRIEUR BRUT AUX PRIX COURANTS D'ACQUISITION KWANZA ANGOLAIS (MILLIONS)</b>										
Final consumption expenditure, government	2 676	2 836	2 802	3 110	3 803	4 023	4 687	...	...	Dépense de consommation finale des administrations publiques
Final consumption expenditure, households	24 806	22 895	26 282	28 293	32 748	37 339	40 084	...	...	Dépense de consommation finale des ménages
Final consumption expenditure, Non-profit institutions serving households (NPISH)	...	...	...	...	...	...	...	...	...	Dépense de consommation finale des institutions sans but lucratif au service des ménages (ISBLM)
Gross fixed capital formation	4 903	6 755	6 845	7 118	7 518	8 355	8 131	...	...	Formation brute de capital fixe
Change in inventories	-	-	-	-	-	-	-	...	...	Variation des stocks
Exports of goods and services (FOB)	1 185	2 790	3 794	4 732	5 141	4 551	4 884	...	...	Exportations des Biens et services (FAB)
Less: Imports of goods and services (CIF)	6 890	8 636	10 451	10 755	13 774	14 341	14 508	...	...	Importations des Biens et services (CAF)
<b>Expenditure on GDP</b>	<b>26 679</b>	<b>26 641</b>	<b>29 273</b>	<b>32 498</b>	<b>35 436</b>	<b>39 927</b>	<b>43 277</b>	...	...	<b>Produit Intérieur Brut aux prix demarché</b>
Statistical discrepancy	...	...	...	...	...	...	...	...	...	Ecart Statistiques
<b>GDP by economic activity</b>	<b>26 679</b>	<b>26 641</b>	<b>29 273</b>	<b>32 498</b>	<b>35 436</b>	<b>39 927</b>	<b>43 277</b>	...	...	<b>PIB aux prix d'acquisition (approche de la production)</b>
<b>GROSS DOMESTIC PRODUCT BY KIND OF ECONOMIC ACTIVITY AT CONSTANT PRICES ANNUAL GROWTH RATES (%)</b>										
<b>PRODUIT INTÉRIEUR BRUT PAR BRANCHE D'ACTIVITÉ ÉCONOMIQUE AUX PRIX CONSTANTS TAUX DE CROISSANCE ANNUEL (%)</b>										
Agriculture, hunting, forestry and Fishing	11.2	-24.2	6.2	-1.8	-7.1	3.8	0.5	...	...	Agriculture, sylviculture et pêche
Mining and quarrying	14.2	7.6	9.0	7.4	-10.2	-6.5	-10.3	...	...	Industries extractives
of which Extraction of crude petroleum and natural gas and service activities incidental to oil and gas extraction	...	...	...	...	...	...	...	...	...	Dont Extraction de pétrole brut et de gaz naturel et activités annexes à l'extraction de pétrole et de gaz
Manufacturing	0.4	3.9	2.5	3.2	2.8	1.5	1.5	...	...	Activités de fabrication
Electricity, gas & water	7.7	-3.9	-4.1	2.2	7.4	9.2	7.3	...	...	Production et distribution d'électricité, de gaz et d'eau
Construction	3.8	9.2	12.7	4.5	10.6	24.1	-5.9	...	...	Construction
<b>Wholesale &amp; retail trade, restaurants, hotels</b>	<b>-2.1</b>	<b>2.4</b>	<b>4.5</b>	<b>2.9</b>	<b>6.8</b>	<b>1.4</b>	<b>3.0</b>	...	...	<b>Commerce de gros et de détail, restaurants et hôtels</b>
Wholesale and retail trade; repair of motor vehicles and motorcycles	2.8	1.0	4.6	2.2	8.6	2.8	1.7	...	...	Commerce de gros et de détail; réparations de véhicules automobiles et de motocycles
Accommodation and food service activities	-35.7	16.8	4.0	9.0	-9.0	-13.6	19.7	...	...	Activités d'hébergement et de restauration
<b>Transport and communications</b>	<b>11.4</b>	<b>5.5</b>	<b>9.2</b>	<b>18.6</b>	<b>0.2</b>	<b>6.9</b>	<b>8.0</b>	...	...	<b>Transport(s) et communications</b>
Transportation and storage	3.3	1.5	3.3	5.3	-9.0	17.1	3.3	...	...	Transport et entreposage
Information and communication	14.7	7.0	11.3	22.9	2.7	4.4	9.3	...	...	Information et communication
<b>Finance, insurance, real estate, etc.</b>	<b>1.2</b>	<b>10.6</b>	<b>3.9</b>	<b>6.3</b>	<b>9.9</b>	<b>4.4</b>	<b>4.5</b>	...	...	<b>Banques, assurances, affaires immobilières et autres services</b>
Financial and insurance activities	0.6	13.6	4.3	6.1	12.2	4.8	5.0	...	...	Activités financières et d'assurances
Real estate, renting and business activities	2.7	2.7	2.7	7.0	3.1	3.1	3.1	...	...	Immobilier, locations et activités de services aux entreprises
Public administration and defence; compulsory social security	13.8	2.4	3.2	7.0	10.1	2.7	2.7	...	...	Administration publique et défense; sécurité sociale obligatoire
Education	10.5	4.7	7.0	13.7	13.8	4.2	12.3	...	...	Education
Human health and social work activities	11.6	3.7	0.1	9.1	7.1	5.3	12.4	...	...	Santé et activités d'action sociale
Arts, entertainment, recreation and Other service activities	2.7	2.7	2.7	7.0	3.1	3.1	3.1	...	...	Arts, spectacles, loisirs et autres activités des services

Financial Intermediation Services Indirectly Measured (FISIM)	-20.6	19.0	2.1	16.8	41.7	5.1	15.2	...	...	Service d'Intermédiation Financière Indirectement Mesuré (SIFIM)
Gross Value Added (GVA) at basic price	6.5	-4.3	5.9	4.8	0.9	4.3	2.2	...	...	Produit Intérieur Brut aux prix de base
Plus: Indirect Taxes / taxes on products, less subsidies	6.5	-4.3	5.9	4.8	0.9	4.3	2.2	...	...	Plus taxes indirectes/impôts sur les produits, moins les subventions
<b>EXPENDITURE ON GROSS DOMESTIC PRODUCT AT CONSTANT PURCHASERS' VALUES ANNUAL GROWTH RATES (%)</b>					<b>EMPLOIS DU PRODUIT INTÉRIEUR BRUT AUX PRIX CONSTANTS D'ACQUISITION TAUX DE CROISSANCE ANNUEL (%)</b>					
	<b>2010</b>	<b>2011</b>	<b>2012</b>	<b>2013</b>	<b>2014</b>	<b>2015</b>	<b>2016</b>	<b>2017</b>	<b>2018</b>	
Final consumption expenditure, government	1.5	1.1	-5.3	5.0	15.4	-1.0	8.7	...	...	Dépense de consommation finale des administrations publiques
Final consumption expenditure, households	17.7	-11.3	10.5	1.6	6.8	5.5	1.2	...	...	Dépense de consommation finale des ménages
Final consumption expenditure, Non-profit institutions serving households (NPISH)										Dépense de consommation finale des institutions sans but lucratif au service des ménages (ISBLM)
Gross fixed capital formation										Formation brute de capital fixe
Change in inventories	-29.8	33.5	-3.4	-2.5	0.1	4.2	-9.6	...	...	Variation des stocks
Exports of goods and services (FOB)	-41.5	128.8	29.4	16.5	3.3	-16.8	-0.7	...	...	Exportations des Biens et services (FAB)
Less: Imports of goods and services (CIF)	-9.3	21.8	15.1	-3.9	21.8	-2.2	-6.3	...	...	Importations des Biens et services (CAF)
<b>Expenditure on GDP</b>	<b>6.5</b>	<b>-4.3</b>	<b>5.9</b>	<b>4.8</b>	<b>0.9</b>	<b>4.3</b>	<b>2.2</b>	<b>...</b>	<b>...</b>	<b>Produit Intérieur Brut aux prix demarché</b>
<b>GDP by economic activity</b>	<b>6.5</b>	<b>-4.3</b>	<b>5.9</b>	<b>4.8</b>	<b>0.9</b>	<b>4.3</b>	<b>2.2</b>	<b>...</b>	<b>...</b>	<b>PIB aux prix d'acquisition (approche de la production)</b>
<b>III INFLATION</b>										
	<b>2010</b>	<b>2011</b>	<b>2012</b>	<b>2013</b>	<b>2014</b>	<b>2015</b>	<b>2016</b>	<b>2017</b>	<b>2018</b>	
<b>Annual growth rates (%)</b>										<b>Taux de croissance annuel (%)</b>
All item	5.0	4.8	4.3	5.7	6.0	6.8	7.2	...	...	Ensemble
of which:										dont:
Food and non-alcoholic beverages	6.6	6.4	5.0	6.7	6.5	9.0	8.2	...	...	Alimentation et boissons non alcoolisées
Alcoholic beverages, tobacco and narcotics	0.9	1.0	1.5	2.3	1.7	1.9	2.8	...	...	Boissons alcoolisées et tabacs
Clothing and footwear	1.8	0.9	2.1	2.9	3.3	5.1	7.6	...	...	Habillement et chaussures
Housing, water, electricity, gas and other fuels	2.1	3.9	8.9	11.6	5.6	4.6	3.6	...	...	Logement, eau, électricité, gaz et autres combustibles
Furnishings, household equipment and routine household maintenance	1.3	1.7	1.8	2.5	2.3	2.7	5.4	...	...	Meubles, articles de ménage et entretien courant
Health	0.1	0.1	0.3	0.4	17.9	1.5	2.3	...	...	Santé
Transport	13.3	13.4	7.7	16.6	12.2	5.5	-0.9	...	...	Transport
Communication	0.4	0.1	0.3	0.4	0.3	0.7	0.4	...	...	Communication
Recreation and culture	1.2	1.9	2.2	2.8	2.8	1.8	4.0	...	...	Loisirs et culture
Education	1.3	1.9	0.8	0.5	0.5	0.6	0.6	...	...	Enseignement
Restaurants and hotels	6.6	7.7	5.3	6.5	4.4	8.2	7.8	...	...	Restaurants et hôtels
Miscellaneous goods and services	6.7	4.1	4.9	5.5	5.8	7.6	11.2	...	...	Biens et Services divers
<b>IV AGRICULTURAL PRODUCTION - PRODUCTION AGRICOLE</b>										
	<b>2010</b>	<b>2011</b>	<b>2012</b>	<b>2013</b>	<b>2014</b>	<b>2015</b>	<b>2016</b>	<b>2017</b>	<b>2018</b>	
<b>TONNES (THOUSAND)</b>										<b>Tonnes (milliers)</b>
Groundnuts, with shell	138	84	120	94	81	100	111	110	...	Arachides en coques
Millet	158	87	116	94	77	92	103	98	...	Millet
Rice, paddy	100	51	54	70	47	51	56	51	...	Riz paddy
Maize	66	24	30	33	30	36	39	39	...	Maise
Oil palm fruit	35	35	35	35	35	35	35	35	...	Huile de palme
<b>V MINING PRODUCTION - PRODUCTION MINIERE</b>										
	<b>2010</b>	<b>2011</b>	<b>2012</b>	<b>2013</b>	<b>2014</b>	<b>2015</b>	<b>2016</b>	<b>2017</b>	<b>2018</b>	
Gravel and crushed stone, metric tons (thousands)	498.1	368.0	...	...	...	...	...	...	...	Graviers et pierres concentrés, tonnes métriques (milliers)
Clays, metric tons (thousands)	...	...	...	...	...	...	...	...	...	Argiles, tonnes métriques (milliers)
...	...	...	...	...	...	...	...	...	...	...
<b>VI ENERGY - ENERGIE</b>										
	<b>2010</b>	<b>2011</b>	<b>2012</b>	<b>2013</b>	<b>2014</b>	<b>2015</b>	<b>2016</b>	<b>2017</b>	<b>2018</b>	
Total electricity generation (GWh)	205	205	238	238	310	316	322	329	335	Production électrique totale (GWh)
of which										dont
Production of electricity from fossil fuels (GWh)	203	203	236	236	304	310	316	322	329	Production d'électricité à partir de combustibles fossiles (GWh)
Production of hydro electricity (GWh)	-	-	-	-	-	-	-	-	-	Production d'électricité d'origine hydraulique (GWh)
Production of electricity from solar, wind, tide, wave and other sources (GWh)	2	2	2	2	6	6	6	6	6	Production d'électricité d'origine solaire, éolienne, marée motrice et autres (GWh)
<b>VII TOURISM AND INFRASTRUCTURE - TOURISME ET INFRASTRUCTURE</b>										
	<b>2010</b>	<b>2011</b>	<b>2012</b>	<b>2013</b>	<b>2014</b>	<b>2015</b>	<b>2016</b>	<b>2017</b>	<b>2018</b>	
<b>VII-1 Tourism</b>										<b>VII-1 Tourisme</b>
International tourist arrivals (thousands)	91	106	157	171	156	135	145	159	...	Arrivées de touristes internationaux (milliers)
Rooms in hotels and similar establishments (thousands)	8.6	8.6	8.6	8.6	8.6	8.6	...	...	...	Chambres d'hôtels et établissements assimilés (milliers)
Overnight stays (thousands)	934	1 117	1 430	1 430	1 352	1 086	1 213	1 395	...	Nuitées (milliers)
Tourism receipts (US\$ thousand)	80 000	86 000	104 000	78 000	110 000	121 000	120 000	116 000	...	Recettes touristiques (milliers de \$ EU)
Total contribution to GDP (%)	17.2	20.5	23.0	17.9	22.6	21.6	19.6	20.1	...	Contribution totale au PIB (%)
Total contribution to Employment (%)	15.8	16.1	17.9	13.5	18.8	18.5	17.7	16.9	17.3	Contribution totale à l'emploi (%)
<b>VII-2 Infrastructure</b>										<b>VII-2 Infrastructure</b>
Paved road (% of total)	1	19	21	21	21	21	...	...	...	Routes asphaltées (% du total)
Total network (Railways-km)	...	...	...	...	...	...	...	...	...	Réseau total voies ferrées-Km
Main telephone lines (per 100 inhabitants)	2.88	2.89	3.56	3.45	2.91	2.28	1.86	1.53	...	Lignes téléphoniques fixes (pour 100 habitants)
Mobile cellular subscribers (per 100 inhabitants)	87.37	80.23	84.69	99.44	119.08	137.32	139.23	141.20	...	Abonnés aux téléphones mobiles (pour 100 habitants)
Internet users per 100 inhabitants	9.20	10.87	12.45	14.00	15.56	16.50	18.50	19.84	...	Utilisateurs Internet par 100 Habitants
Fixed (wired)-broadband subscriptions per 100 inhabitants	0.02	0.03	0.03	0.02	0.14	0.18	0.18	0.19	...	Abonnements à l'Internet fixe (filaire) à large bande pour 100 habitants, par débit



## VIII EXTERNAL TRADE - COMMERCE EXTERIEUR

	2010	2011	2012	2013	2014	2015	2016	2017	2018	
<b>US\$ (MILLIONS)</b>										<b>\$ E.U (MILLIONS)</b>
<b>EXPORTS, FOB</b>										<b>EXPORTATIONS, F&amp;B</b>
Exports - Total	68	95	118	106	103	83	87	14	...	Exportations - Total
Exports to Africa	35	82	100	94	88	64	70	9	...	Exportations vers l'Afrique
<b>Main products</b>										<b>Principaux produits</b>
Woven fabrics of artificial filament yarn, incl. monofilament of >= decitex and a maximum diameter of <= mm	17	41	58	67	61	58	7	1	...	Tissus de fils de filaments artificiels, y compris les tissus obtenus à partir des produits du n° ..
Groundnuts, whether or not shelled or broken (excl. roasted or otherwise cooked)	8	2	2	3	0	4	9	-	...	Arachides non grillées ni autrement cuites, même décortiquées ou concassées.
Coconuts, Brazil nuts and cashew nuts, fresh or dried, whether or not shelled or peeled	3	2	3	5	5	3	2	1	...	Noix de coco, noix du Brésil et noix de cajou, fraîches ou sèches, même sans leurs coques ou décortiquées.
Worn clothing and other worn articles	1	5	5	1	1	1	7	0	...	Articles de friperie.
Groundnut oil and its fractions, whether or not refined, but not chemically modified	9	1	3	-	-	5	0	-	...	Huile d'arachide et ses fractions, même raffinées, mais non chimiquement modifiées.
<b>Main destinations</b>										<b>Principales destinations</b>
Mali	2	16	37	38	39	38	5	6	...	Mali
Guinea	11	22	34	34	26	19	2	0	...	Guinee
Senegal	17	33	18	18	16	4	9	0	...	Senegal
Guinea-Bissau	2	11	10	3	5	2	54	2	...	Guinee-Bissau
China	3.2	2.9	8.0	0.7	7.5	2.3	1.8	1.1	...	Chine
<b>IMPORTS, CIF</b>										<b>IMPORTATIONS, CAF</b>
Imports - Total	283	341	379	349	387	392	362	462	...	Importations - Total (millions)
Imports from Africa	77	102	136	108	107	138	85	178	...	Importations en provenance de l'Afrique
<b>Main products</b>										<b>Principaux produits</b>
Petroleum oils and oils obtained from bituminous minerals (excl. crude);	58	75	102	82	81	73	64	71	...	Huiles de pétrole ou de minéraux bitumineux, autres que les huiles brutes
Rice	24	36	44	32	46	41	34	44	...	Riz
Fixed vegetable fats and oils, incl. jojoba oil, and their fractions, whether or not refined	18	17	18	16	27	20	38	31	...	Autres graisses et huiles végétales (y compris l'huile de jojoba) et leurs fractions
Cane or beet sugar and chemically pure sucrose, in solid form	16	15	17	27	26	29	28	25	...	Sucres de canne ou de betterave et saccharose chimiquement pur, à l'état solide.
Motor cars and other motor vehicles principally designed for the transport of persons	17	17	20	22	18	19	18	32	...	Voitures de tourisme et autres véhicules automobiles principalement conçus pour le transport de personnes
<b>Main origin</b>										<b>Principales provenances</b>
Cote d'Ivoire	55	72	101	80	79	70	62	69	...	Cote d'Ivoire
Brazil	28	40	26	38	42	37	43	35	...	Bresil
Senegal	7	16	23	21	19	60	12	101	...	Senegal
China	25	29	32	24	32	27	26	46	...	Chine
United Kingdom	15	16	14	14	15	19	12	12	...	Royaume Uni

**IX FINANCIAL AND MONETARY STATISTICS - FINANCES ET STATISTIQUES MONÉTAIRES**

	2010	2011	2012	2013	2014	2015	2016	2017	2018	
<b>IX-1 MONETARY STATISTICS</b>										<b>IX-1 STATISTIQUES MONÉTAIRES</b>
<i>ANGOLAN KWANZA (MILLIONS)</i>										<i>KWANZA ANGOLAIS (MILLIONS)</i>
Money supply (M1)	13 292	14 753	15 902	18 309	20 365	20 179	23 259	25 911	28 398	Masse monétaire (M1)
Quasi-money	7 096	7 914	8 255	8 493	9 243	...	...	13 086	15 119	Quasi-monnaie
of which demand deposit	...	...	...	...	...	...	...	...	...	dont Monnaie scripturale
Net foreign assets	3 571	4 307	4 552	4 049	3 535	...	...	5 279	8 289	Avoirs extérieurs nets
Domestic credit	10 389	11 601	12 912	16 057	19 063	...	...	26 455	29 389	Crédit intérieur
of which claims on private sector	4 103	4 322	4 575	4 937	4 531	4 481	...	3 973	5 373	dont créances sur le secteur privé
of which claims on government sector, net	5 394	6 455	7 559	10 299	13 796	13 927	...	20 569	22 635	dont créances nettes sur le gouvernement
International reserves (millions US\$)	158	170	184	161	159	111	88	170	192	Réserves internationales (millions \$EU)
Average exchange rate (National currency per US\$)	28.01	29.46	32.08	35.96	41.73	42.51	43.88	45.97	48.14	Taux de change (moyen) (monnaie nationale par \$ EU)
<b>IX-2 PUBLIC FINANCE</b>										<b>IX-2 FINANCES PUBLIQUES</b>
<i>ANGOLAN KWANZA (MILLIONS)</i>										<i>KWANZA ANGOLAIS (MILLIONS)</i>
Total Revenues and Grants	4 596	5 608	7 091	6 150	7 597	8 287	8 354	13 742	19 845	Recettes totales et dons
Direct taxes (on income, profits)	1 129	1 222	1 521	1 379	1 590	1 720	1 812	1 932	...	Taxes directes
Domestic Indirect Taxes Revenues	657	786	889	1 097	1 298	1 634	1 700	1 703	...	Taxes Indirectes
Trade taxes	1 391	1 791	1 852	2 143	2 629	3 473	3 503	3 487	...	Taxes sur le commerce extérieur
Other taxes	...	...	...	...	...	...	...	...	...	Autres taxes
Other revenues	354	454	514	635	795	738	632	1 015	...	Autres recettes
Grants	1 065	1 355	2 315	896	1 285	722	708	5 605	...	Dons
Total Expenditures and Net Lending	7 064	5 910	7 852	11 945	13 231	14 331	17 067	21 151	20 767	Dépenses totales et prêts nets
Current expenditure	3 497	2 486	2 633	7 085	7 475	7 664	9 465	8 777	...	Dépenses courantes
Wages and Salaries	1 034	1 682	1 793	2 065	1 913	2 038	2 220	2 235	...	Rémunérations et salaires
Other purchases of goods & services	1 003	134	151	2 009	2 117	2 066	2 747	2 372	...	Achat de biens et services
Other current expenditure	1 460	670	689	3 011	3 445	3 560	4 499	4 171	...	Autres dépenses courantes
Current transfers	457	535	537	1 002	1 328	1 494	1 752	1 799	...	Transferts courants
Interest payments	772	903	1 212	1 329	1 895	2 798	3 261	3 381	...	Intérêts
Capital expenditure	2 338	1 985	3 469	2 530	2 533	2 374	2 589	7 194	...	Dépenses d'équipement
Net Lending	-	-	-	-	-	-	-	-	...	Prêts nets
Fiscal Balance	- 2 468	- 302	- 761	- 5 794	- 5 634	- 6 044	- 8 713	- 7 409	...	Solde global y compris les dons
<b>IX-3 BALANCE OF PAYMENTS</b>										<b>IX-3 BALANCE DES PAIEMENTS</b>
<i>US \$ (MILLIONS)</i>										<i>\$ E.U (MILLIONS)</i>
	2010	2011	2012	2013	2014	2015	2016	2017	2018	
Trade balance	- 2 964	- 5 600	- 6 392	- 6 023	- 8 633	- 9 789	- 8 416	...	...	Balance commerciale
Services Balance	1 585	1 917	2 589	2 313	1 207	1 628	344	...	...	Balance des services
Net primary income	- 231	- 1 226	- 1 212	- 1 064	- 1 207	- 1 186	- 1 586	...	...	Revenus primaires nets
Compensation of employees	116	- 800	- 690	- 264	- 433	- 405	- 416	...	...	Rémunération des salariés
Investment income	- 347	- 426	- 521	- 800	- 775	- 781	- 1 147	...	...	Revenus des investissements
Net secondary income	2 152	1 547	2 547	1 248	5 142	5 312	5 639	...	...	Revenus secondaires nets
Net official transfers	- 10	- 10	286	- 32	- 87	- 234	...	...	...	Transferts officiels nets
Workers' remittances	1 478	799	2 004	1 727	5 118	5 371	...	...	...	Envois de fonds des travailleurs
Other private transfers	...	...	...	...	...	...	...	...	...	Autres transferts privés
Current account balance	542	- 3 363	- 2 467	- 3 526	- 3 491	- 4 036	- 4 020	...	...	Solde du compte courant
Capital and financial account	365	5 860	4 466	2 956	- 280	3 799	859	...	...	Comptes de capital et financier
Capital account	1 065	1 355	1 973	566	1 631	821	456	...	...	Compte de capital
Financial account	- 701	4 505	2 492	2 391	- 1 912	2 978	404	...	...	Compte financier
Errors and omissions	- 1 229	- 1 594	- 876	383	1 373	258	1 818	...	...	Erreurs et omissions
Overall balance	- 321	903	1 123	- 187	- 2 398	21	- 1 343	...	...	Balance générale

**X DEBT AND FINANCIAL FLOWS - DETTE ET FLUX FINANCIERS**

	2010	2011	2012	2013	2014	2015	2016	2017	2018	
<b>X-1 DEBT</b>										<b>X-1 DETTE EXTÉRIEURE</b>
<i>US \$ (MILLIONS)</i>										<i>\$ E.U (MILLIONS)</i>
Total external debt	406	403	415	480	474	535	629	715	763	Dettes extérieures totales
Private	0	0	0	0	0	0	0	...	...	Privée
Public	378	386	376	394	449	499	504	...	...	Publique
Total external debt service	76	80	86	88	100	101	96	113	126	Service de la dette extérieure
Present value of external debt	...	...	...	...	...	...	354	...	...	Valeur actuelle de la dette extérieure
Total government domestic debt, National currency (millions)	8 706.7	9 651.6	10 737.0	13 520.0	15 320.0	22 456.1	28 670.4	28 102.6	...	Dettes publiques intérieures
<b>X-2 FINANCIAL FLOWS</b>										<b>X-2 FLUX FINANCIERS</b>
<i>US \$ (MILLIONS)</i>										<i>\$ E.U (MILLIONS)</i>
Net Foreign Direct Investment Inflows	37	36	41	26	36	13	-28	87	...	Investissements étrangers directs (flux nets entrants)
<b>Main origin of FDI inflows</b>										<b>Principales origines de l'IDE entrant:</b>
Germany	-	-	-	...	...	...	...	...	...	Allemagne
France	...	...	...	...	...	...	...	...	...	France
Denmark	...	...	...	...	...	...	...	...	...	Danemark
Poland	...	...	...	...	...	...	...	...	...	Pologne
Hungary	...	...	0.0	...	...	...	...	...	...	Hongrie
African countries	...	...	...	...	...	...	...	...	...	Pays africains
Net Total Official Development assistance	121	136	139	112	100	108	92	270	...	Aide publique au développement (nette totale)
<b>Main origin of net ODA</b>										<b>Principales origines de l'APD nette</b>
IDA	11.4	11.1	29.1	7.0	13.4	9.4	17.5	84.6	...	IDA
AfDF	5.4	5.8	10.4	5.1	15.7	0.9	14.5	12.1	...	FAfD
Japan	17.2	11.5	7.5	7.0	0.4	2.6	1.8	0.4	...	Japon
Global Fund	18.6	15.7	11.5	20.5	9.0	...	...	...	...	Fonds mondial
Isl.Dev Bank	9.8	11.8	10.5	...	...	...	...	...	...	Banque de Dev.Isl.

**SOURCES AND NOTES - SOURCES ET NOTES**

External trade - Total exports, fob: AUC

External trade - Total import, cif: AUC

ODA: OECD

Monetary statistics: IMF

National Accounts: 2014-2015: Revised 2016:Provisional

Poverty: World Bank

Commerce extérieur - Exportation, fab: CUA

Commerce extérieur - Importations, caf: CUA

APD: OCDE

Statistiques monétaires: FMI

Comptes nationaux: 2014-2015: Révisée 2016: Provisoire

Pauvreté: Banque mondiale

AREA (km2)	238 540		SUPERFICIE (KM2)
CAPITAL CITY	Accra	Accra	CAPITALE
CURRENCY	Ghanian Cedi	Cedi ghanéen	MONNAIE

## I SOCIAL AND DEMOGRAPHIC INDICATORS — INDICATEURS DEMOGRAPHIQUES ET SOCIAUX

	Year Année	Value Valeur	Charts Graphiques	Population
<b>Population ('000)</b>				<b>Population</b>
Both sexes	2018	29 613	<p><b>Population by age group - 2018</b> <b>Population par groupe d'âge - 2018</b></p>	Les deux sexes
Male	2018	14 529		masculin
Female	2018	15 084		féminin
Average annual growth rate	2018	2.3		Taux de croissance annuel
Active Population ('000)	2018	13 154		Population active ('000)
Population by age group ('000)				Population par groupe d'âge ('000)
0-14 years	2018	11 042		0-14 ans
15-64 years	2018	17 367		15-64 ans
65+ years	2018	1 204		65+ ans
Econ. active pop. in agric. (as % of Total)	2017	56.0		Participation de la population active agricole (%)
Crude birth rate	2017	31.9	Taux brut de natalité	
Crude death rate	2017	8.6	Taux brut de mortalité	
Total fertility rate	2017	4.1	Indice synthétique de fécondité	
Proportion of urban population	2018	54.2	Part de la population urbaine	
Life Expectancy at Birth - Total (years)	2017	61.9	Espérance de vie à la naissance - Totale (ans)	
Dependency Ratio - Total (%)	2018	72.7	Taux de dépendance - Total (%)	
<b>Health</b>				<b>Santé</b>
Percentage of children under-five and underweight	2017	13.3	<p><b>Percentage of children provided vaccines : - 2017</b> <b>Pourcentage d'enfants vaccinés : - 2017</b></p>	% d'enfants de moins de cinq ans avec insuffisance pondérale
Prevalence of undernourishment	2017	4.2		Prévalence de la malnutrition
Under five mortality rate (both sexes, per 1000)	2017	56.0		Taux de mortalité de moins de 5 ans (les deux sexes, pour 1000)
Infant mortality rate (both sexes) per 1000	2017	39.6		Taux de mortalité infantile (les deux sexes) par 1000
Percentage of children provided the vaccines :				Pourcentage d'enfants vaccinés :
BCG	2017	98.5		BCG
DPT3	2017	88.6		DTC3
Polio	2017	83.6		polio
Measles	2017	92.0		rougeole
Percentage of mothers provided at least one antenatal care (%)	2017	95.8		Pourcentage de mères ayant au moins reçu un soin prénatal (%)
Percentage of deliveries attended by skilled health personnel	2017	65.1	% d'accouchements assistés par un personnel de santé qualifié	
Number of doctors (per 10,000 population)	2017	1.8	Nombre de médecins (pour 10.000 habitants)	
Number of nurses (per 10,000 population)	2017	12.0	Nombre d'infirmières (pour 10.000 habitants)	
Hospital beds - Total (per 10 000 population)	2017	14.0	Nombre de lits d'hôpitaux - Total (pour 10 000)	
Births registered (per 1 000)	2017	32.1	Naiss.s enregistrées (pour 1000)	
Deaths registered (per 1 000)	2017	8.6	Décès enregistrés (pour 1000)	
Mortality rate, neonatal ( per 1000 live births)	2017	27.6	Le taux de mortalité néonatale (pour 1000 naissances vivantes)	
Public expenditure on Health (% of budget)	2017	10.6	Dépenses publiques consacrées à la santé (% du budget)	
<b>Education</b>				<b>Education</b>
Enrolment in primary education (both sexes) (000)	2017	4 274	<p><b>Literacy rate (%) - 2017</b> <b>Taux d'alphabétisation - 2017</b></p>	Scolarisation dans le primaire (000)
Female	2017	2 102		Féminine
Enrolment in secondary education (both sexes) (000)	2017	2 232		Scolarisation dans le secondaire (000)
Female	2017	1 092		Féminine
Enrolment in tertiary education (both sexes) (000)	2017	317.7		Scolarisation dans le tertiaire (000)
Female	2017	108.0		Féminine
Literacy rate (Both sexes)	2017	72.3		Taux d'alphabétisation (deux sexes)
Male	2017	81.1		Masculin
Female	2017	65.3		Féminin
Pupil teacher ratio	2017	29.5		Ratio élève-enseignant
Public expenditure on education (% of budget)	2017	12.8	Dépenses publiques consacrées à l'enseignement (% du budget)	
<b>Poverty</b>				<b>Pauvreté</b>
GNI Per Capita (US\$)	2014	1 600.0	<p><b>GNI per capita, PPP (current international \$)</b> <b>RNB par habitant, (\$ PPA internationaux courants)</b></p>	RNB par habitant, (\$ PPA inter. courants)
Human Poverty Index (HPI-1) Value (%)	2007	28.1		Valeur de l'Indice de pauvreté (IPH-1) (%)
Population below Inter. Poverty Line ( \$1.9/day) (%)	2005	25.2		Population sous le seuil inter. de pauvreté (2\$/Jour) (%)
Share of Income Held by Richest 10%	2005	32.7		% de revenu des 10% plus riches
Share of Income Held by Poorest 10%	2005	1.9		% de revenu des 10% plus pauvres
Gini's index	2005	42.8		Indice de GINI

**II NATIONAL ACCOUNTS — COMPTES NATIONAUX**

	2010	2011	2012	2013	2014	2015	2016	2017	2018										
<b>GROSS DOMESTIC PRODUCT BY KIND OF ECONOMIC ACTIVITY AT CURRENT PRICES CEDI (MILLIONS)</b>										<b>PRODUIT INTÉRIEUR BRUT PAR BRANCHE D'ACTIVITÉ ÉCONOMIQUE AUX PRIX COURANTS CEDI (MILLIONS)</b>									
Agriculture, forestry and fishing	12 910	14 155	16 668	25 290	31 086	36 526	45 116	50 554	54 924	Agriculture, sylviculture et pêche									
Mining and quarrying	1 013	4 690	6 961	15 933	21 705	17 131	16 831	25 917	37 999	Industries extractives									
of which Extraction of crude petroleum and natural gas and service activities incidental to oil and gas extraction	178	3 746	5 649	6 803	9 001	4 692	1 027	8 446	10 608	Dont Extraction de pétrole brut et de gaz naturel et activités annexes à l'extraction de pétrole et de gaz									
Manufacturing	2 941	3 842	4 263	14 523	17 605	20 506	23 922	26 860	31 441	Activités de fabrication									
Electricity, gas & water	634	747	844	2 007	2 274	4 162	4 791	5 805	5 648	Production et distribution d'électricité, de gaz et d'eau									
Construction	3 706	4 995	8 370	10 641	12 183	15 357	15 165	19 433	19 683	Construction									
<b>Wholesale &amp; retail trade, restaurants, hotels</b>	<b>5 294</b>	<b>6 290</b>	<b>7 577</b>	<b>17 695</b>	<b>20 409</b>	<b>26 241</b>	<b>35 152</b>	<b>42 637</b>	<b>52 847</b>	<b>Commerce de gros et de détail, restaurants et hôtels</b>									
Wholesale and retail trade; repair of motor vehicles and motorcycles	2 701	3 282	4 060	13 118	15 921	20 460	27 891	33 383	42 267	Commerce de gros et de détail; réparations de véhicules automobiles et de motocycles									
Accommodation and food service activities	2 593	3 007	3 517	4 577	4 488	5 781	7 261	9 254	10 580	Activités d'hébergement et de restauration									
<b>Transport and communications</b>	<b>5 410</b>	<b>6 986</b>	<b>9 631</b>	<b>8 855</b>	<b>10 500</b>	<b>13 608</b>	<b>17 423</b>	<b>22 149</b>	<b>27 648</b>	<b>Transport(s) et communications</b>									
Transportation and storage	4 578	5 997	8 041	6 979	7 718	9 950	13 118	17 109	20 858	Transport et entreposage									
Information and communication	831	989	1 590	1 876	2 782	3 658	4 305	5 040	6 790	Information et communication									
<b>Finance, insurance, real estate, etc.</b>	<b>4 185</b>	<b>5 057</b>	<b>6 954</b>	<b>8 710</b>	<b>10 645</b>	<b>14 388</b>	<b>20 104</b>	<b>21 260</b>	<b>21 998</b>	<b>Banques, assurances, affaires immobilières et autres services</b>									
Financial and insurance activities	2 240	2 466	3 452	5 953	7 195	9 550	13 519	12 018	11 752	Activités financières et d'assurances									
Real estate, renting and business activities	1 945	2 591	3 502	2 757	3 450	4 838	6 585	9 242	10 246	Immobilier, locations et activités de services aux entreprises									
Public administration and defence; compulsory social security	3 024	3 897	4 952	4 265	4 549	5 237	6 502	7 846	9 247	Administration publique et défense; sécurité sociale obligatoire									
Education	1 877	2 307	3 101	4 693	5 189	6 279	6 898	8 046	8 880	Education									
Human health and social work activities	674	728	921	2 612	3 108	3 438	3 977	4 934	5 803	Santé et activités d'action sociale									
Arts, entertainment, recreation and Other service activities	1 722	2 159	2 701	1 579	1 732	2 142	2 625	2 826	2 856	Arts, spectacles, loisirs et autres activités des services									
Financial Intermediation Services Indirectly Measured (FISIM)	- 1 512	- 1 458	- 2 317	...	...	...	...	...	...	Service d'Intermédiation Financière Indirectement Mesuré (SIFIM)									
Gross Value Added (GVA) at basic price	41 876	54 394	70 627	116 802	140 985	165 015	198 505	238 267	278 973	Produit Intérieur Brut aux prix de base									
Plus: Indirect Taxes / taxes on products, less subsidies	4 166	5 422	4 689	6 848	14 447	15 384	16 572	18 404	21 623	Plus taxes indirectes/impôts sur les produits, moins les subventions									
<b>EXPENDITURE ON GROSS DOMESTIC PRODUCT AT CURRENT PURCHASER'S VALUES CEDI (MILLIONS)</b>										<b>EMPLOI DU PRODUIT INTÉRIEUR BRUT AUX PRIX COURANTS D'ACQUISITION CEDI (MILLIONS)</b>									
Final consumption expenditure, government	3 255	8 248	8 860	13 512	16 215	17 421	18 969	22 596	27 097	Dépense de consommation finale des administrations publiques									
Final consumption expenditure, households	43 102	51 337	63 052	89 743	107 874	125 963	144 085	180 222	216 413	Dépense de consommation finale des ménages									
Final consumption expenditure, Non-profit institutions serving households (NPISH)	...	...	...	...	...	...	...	...	...	Dépense de consommation finale des institutions sans but lucratif au service des ménages (ISBLM)									
Gross fixed capital formation	5 416	7 164	12 133	31 846	44 623	52 760	58 019	52 822	42 613	Formation brute de capital fixe									
Change in inventories	615	498	646	912	1 229	1 511	1 825	2 364	2 069	Variation des stocks									
Exports of goods and services (FOB)	13 572	22 094	30 397	31 938	44 797	57 653	68 568	90 497	106 003	Exportations des Biens et services (FAB)									
Less: Imports of goods and services (CIF)	19 918	29 525	39 773	44 338	56 499	78 704	80 604	98 537	109 459	Importations des Biens et services (CAF)									
<b>Expenditure on GDP</b>	<b>46 042</b>	<b>59 816</b>	<b>75 315</b>	<b>123 613</b>	<b>158 239</b>	<b>176 605</b>	<b>210 862</b>	<b>249 964</b>	<b>284 736</b>	<b>Produit Intérieur Brut aux prix demarché</b>									
Statistical discrepancy	...	...	...	37	- 2 807	3 794	4 216	6 708	15 860	Ecart Statistiques									
<b>GDP by economic activity</b>	<b>46 042</b>	<b>59 816</b>	<b>75 315</b>	<b>123 650</b>	<b>155 433</b>	<b>180 399</b>	<b>215 077</b>	<b>256 671</b>	<b>300 596</b>	<b>PIB aux prix d'acquisition (approche de la production)</b>									
<b>GROSS DOMESTIC PRODUCT BY KIND OF ECONOMIC ACTIVITY AT CONSTANT PRICES ANNUAL GROWTH RATES (%)</b>										<b>PRODUIT INTÉRIEUR BRUT PAR BRANCHE D'ACTIVITÉ ÉCONOMIQUE AUX PRIX CONSTANTS TAUX DE CROISSANCE ANNUEL (%)</b>									
Agriculture, hunting, forestry and Fishing	5.3	0.8	2.3	5.7	0.9	2.3	2.9	6.1	4.8	Agriculture, sylviculture et pêche									
Mining and quarrying	18.8	206.5	16.4	11.6	5.4	- 8.3	- 0.2	30.8	23.3	Industries extractives									
of which Extraction of crude petroleum and natural gas and service activities incidental to oil and gas extraction	6461 900.0	2 023.4	21.6	18.0	6.8	2.0	- 15.6	80.3	3.6	Dont Extraction de pétrole brut et de gaz naturel et activités annexes à l'extraction de pétrole et de gaz									
Manufacturing	7.6	17.0	2.0	- 0.5	- 2.6	3.7	7.9	9.5	4.1	Activités de fabrication									
Electricity, gas & water	7.9	1.5	5.7	9.0	2.9	16.4	- 7.8	15.0	2.8	Production et distribution d'électricité, de gaz et d'eau									
Construction	2.5	17.2	16.4	8.6	- 0.4	9.6	8.4	5.1	1.1	Construction									
<b>Wholesale &amp; retail trade, restaurants, hotels</b>	<b>9.0</b>	<b>8.1</b>	<b>9.3</b>	<b>18.1</b>	<b>1.9</b>	<b>1.4</b>	<b>0.3</b>	<b>8.1</b>	<b>2.9</b>	<b>Commerce de gros et de détail, restaurants et hôtels</b>									
Wholesale and retail trade; repair of motor vehicles and motorcycles	13.3	11.0	11.3	14.5	2.0	0.5	- 0.5	8.2	2.8	Commerce de gros et de détail; réparations de véhicules automobiles et de motocycles									
Accommodation and food service activities	2.7	3.6	5.7	24.6	1.5	4.1	2.3	7.6	3.2	Activités d'hébergement et de restauration									
<b>Transport and communications</b>	<b>11.0</b>	<b>12.2</b>	<b>16.1</b>	<b>6.0</b>	<b>10.9</b>	<b>4.9</b>	<b>2.3</b>	<b>7.6</b>	<b>4.3</b>	<b>Transport(s) et communications</b>									
Transportation and storage	8.0	11.0	9.2	- 0.5	5.8	2.6	1.1	8.9	1.1	Transport et entreposage									
Information and communication	24.5	17.0	41.5	24.3	29.6	12.0	5.6	4.2	13.1	Information et communication									
<b>Finance, insurance, real estate, etc.</b>	<b>15.1</b>	<b>8.5</b>	<b>19.7</b>	<b>- 1.1</b>	<b>15.8</b>	<b>9.8</b>	<b>5.6</b>	<b>- 12.5</b>	<b>- 6.6</b>	<b>Banques, assurances, affaires immobilières et autres services</b>									
Financial and insurance activities	16.7	1.0	21.9	23.2	21.4	12.9	8.0	- 17.7	- 8.2	Activités financières et d'assurances									
Real estate, renting and business activities	13.9	14.0	18.3	- 17.5	3.9	2.1	- 1.2	3.3	- 2.6	Immobilier, locations et activités de services aux entreprises									
Public administration and defence; compulsory social security	3.4	7.4	4.2	8.4	- 3.5	- 2.6	8.9	4.2	4.3	Administration publique et défense; sécurité sociale obligatoire									
Education	5.3	3.8	6.7	6.9	- 0.3	- 0.4	2.3	6.3	3.9	Education									
Human health and social work activities	11.2	5.0	10.9	7.8	2.7	- 4.4	4.0	14.1	22.6	Santé et activités d'action sociale									
Arts, entertainment, recreation and Other service activities	10.8	12.9	4.2	36.5	1.5	2.6	- 0.1	5.3	3.1	Arts, spectacles, loisirs et autres activités des services									

Financial Intermediation Services Indirectly Measured (FISIM)	7.9	13.4	12.4	...	...	...	...	...	...	Service d'Intermédiation Financière Indirectement Mesuré (SIFIM)
Gross Value Added (GVA) at basic price	7.9	14.0	9.3	7.3	2.9	2.2	3.4	8.4	6.2	Produit Intérieur Brut aux prix de base
Plus: Indirect Taxes / taxes on products, less subsidies	7.9	14.0	9.3	7.3	3.5	2.6	4.8	4.6	7.5	Plus taxes indirectes/impôts sur les produits, moins les subventions
<b>EXPENDITURE ON GROSS DOMESTIC PRODUCT AT CONSTANT PURCHASERS' VALUES ANNUAL GROWTH RATES (%)</b>										
	<b>2010</b>	<b>2011</b>	<b>2012</b>	<b>2013</b>	<b>2014</b>	<b>2015</b>	<b>2016</b>	<b>2017</b>	<b>2018</b>	
Final consumption expenditure, government	17.4	80.0	-10.6	-1.8	24.5	-8.9	-21.9	-35.9	73.7	Dépense de consommation finale des administrations publiques
Final consumption expenditure, households	8.0	5.9	6.4	10.0	4.1	-0.3	-2.6	11.3	-0.3	Dépense de consommation finale des ménages
Final consumption expenditure, Non-profit institutions serving households (NPISH)										Dépense de consommation finale des institutions sans but lucratif au service des ménages (ISBLM)
Gross fixed capital formation										Formation brute de capital fixe
Change in inventories										Variation des stocks
Exports of goods and services (FOB)	24.7	53.8	15.2	-3.6	-5.8	-0.3	14.8	16.5	10.3	Exportations des Biens et services (FAB)
Less: Imports of goods and services (CIF)	26.7	40.1	12.8	2.3	-14.4	7.9	-1.1	7.9	4.6	Importations des Biens et services (CAF)
<b>Expenditure on GDP</b>	<b>7.9</b>	<b>14.0</b>	<b>9.3</b>	<b>7.3</b>	<b>9.0</b>	<b>-4.2</b>	<b>2.5</b>	<b>6.2</b>	<b>3.9</b>	<b>Produit Intérieur Brut aux prix demarché</b>
<b>GDP by economic activity</b>	<b>7.9</b>	<b>14.0</b>	<b>9.3</b>	<b>7.3</b>	<b>2.9</b>	<b>2.2</b>	<b>3.4</b>	<b>8.1</b>	<b>6.3</b>	<b>PIB aux prix d'acquisition (approche de la production)</b>
<b>III INFLATION</b>										
	<b>2010</b>	<b>2011</b>	<b>2012</b>	<b>2013</b>	<b>2014</b>	<b>2015</b>	<b>2016</b>	<b>2017</b>	<b>2018</b>	
<b>Annual growth rates (%)</b>										<b>Taux de croissance annuel (%)</b>
All item	10.7	8.7	7.1	11.7	15.5	17.2	17.5	12.4	9.8	Ensemble
of which:										dont:
Food and non-alcoholic beverages	6.1	4.0	4.6	7.3	6.8	7.5	8.7	7.3	7.8	Alimentation et boissons non alcoolisées
Alcoholic beverages, tobacco and narcotics	18.5	14.0	12.8	11.6	14.8	19.7	15.3	11.9	8.6	Boissons alcoolisées et tabacs
Clothing and footwear	16.0	12.9	13.8	17.4	16.4	23.8	21.0	17.2	15.3	Habillement et chaussures
Housing, water, electricity, gas and other fuels	10.3	10.6	7.9	20.6	46.8	25.5	30.7	7.1	4.3	Logement, eau, électricité, gaz et autres combustibles
Furnishings, household equipment and routine household maintenance	15.3	11.9	13.8	16.2	12.3	23.2	22.0	21.8	9.9	Meubles, articles de ménage et entretien courant
Health	10.3	7.8	8.9	10.0	15.1	16.3	15.8	12.5	7.2	Santé
Transport	9.7	22.2	19.7	17.8	29.2	25.9	31.9	21.3	14.6	Transport
Communication	-0.1	0.2	0.5	1.5	8.4	13.4	12.2	10.5	7.0	Communication
Recreation and culture	20.8	8.5	13.4	11.5	15.4	24.9	25.6	20.2	13.5	Loisirs et culture
Education	1.1	2.5	15.1	9.4	7.0	25.2	29.0	12.7	7.7	Enseignement
Restaurants and hotels	18.3	8.6	7.5	12.1	9.0	18.7	14.9	12.3	6.8	Restaurants et hôtels
Miscellaneous goods and services	8.6	16.5	15.7	16.0	15.9	19.2	15.8	15.4	11.7	Biens et Services divers
<b>IV AGRICULTURAL PRODUCTION - PRODUCTION AGRICOLE</b>										
	<b>2010</b>	<b>2011</b>	<b>2012</b>	<b>2013</b>	<b>2014</b>	<b>2015</b>	<b>2016</b>	<b>2017</b>	<b>2018</b>	
<b>TONNES (THOUSAND)</b>										<b>Tonnes (milliers)</b>
Cassava	13 504	14 241	14 547	15 990	17 798	17 213	17 798	18 471	...	Manioc
Yams	5 960	6 295	6 639	7 075	7 119	7 296	7 440	7 953	...	Ignames
Plantains and others	3 538	3 620	3 557	3 675	3 786	3 952	3 952	4 051	...	Bananes plantains et autres
Oil palm fruit	2 004	2 126	2 196	2 327	2 443	2 443	2 443	2 470	...	Huile de palme
Maize	1 872	1 684	1 950	1 764	1 762	1 692	1 722	1 965	...	Maise
<b>V MINING PRODUCTION - PRODUCTION MINIERE</b>										
	<b>2010</b>	<b>2011</b>	<b>2012</b>	<b>2013</b>	<b>2014</b>	<b>2015</b>	<b>2016</b>	<b>2017</b>	<b>2018</b>	
Crude Petroleum, metric tons (thousands)	...	3 395.8	3 701.5	4 993.7	5 217.1	5 241.9	3 948.8	5 832.0	...	Pétrole brut, tonnes métriques (milliers)
Natural gas (térajoules)	94 483.4	105 953.5	119 910.4	124 649.8	126 789.7	102 731.2	107 073.3	76 051.9	...	Gaz naturel (térajoules)
Diamonds and other precious stones, unworked, carat (thousands)	...	...	...	...	...	...	...	...	...	Diamants et autres pierres précieuses, brut, carat (milliers)
<b>VI ENERGY - ENERGIE</b>										
	<b>2010</b>	<b>2011</b>	<b>2012</b>	<b>2013</b>	<b>2014</b>	<b>2015</b>	<b>2016</b>	<b>2017</b>	<b>2018</b>	
Total electricity generation (GWh)	10 096	11 200	12 023	12 871	12 963	11 491	13 044	13 617	14 236	Production électrique totale (GWh)
of which										dont
Production of electricity from fossil fuels (GWh)	3 171	3 639	3 953	4 635	4 572	5 643	7 435	7 660	7 911	Production d'électricité à partir de combustibles fossiles (GWh)
Production of hydro electricity (GWh)	6 925	7 561	8 070	8 233	8 387	5 845	5 582	5 930	6 297	Production d'électricité d'origine hydraulique (GWh)
Production of electricity from solar, wind, tide, wave and other sources (GWh)	-	-	-	3	4	3	27	28	29	Production d'électricité d'origine solaire, éolienne, marée motrice et autres (GWh)
<b>VII TOURISM AND INFRASTRUCTURE - TOURISME ET INFRASTRUCTURE</b>										
	<b>2010</b>	<b>2011</b>	<b>2012</b>	<b>2013</b>	<b>2014</b>	<b>2015</b>	<b>2016</b>	<b>2017</b>	<b>2018</b>	
<b>VII-1 Tourism</b>										<b>VII-1 Tourisme</b>
International tourist arrivals (thousands)	747	828	903	994	1 093	1 134	1 206	1 278	...	Arrivées de touristes internationaux (milliers)
Rooms in hotels and similar establishments (thousands)	28.1	34.4	34.4	36.7	41.3	42.2	44.6	47.0	...	Chambres d'hôtels et établissements assimilés (milliers)
Overnight stays (thousands)	14 000	16 340	17 047	19 709	21 705	23 033	24 778	26 523	...	Nuitées (milliers)
Tourism receipts (US\$ thousand)	706 000	797 000	1 154 000	1 010 000	1 027 000	911 000	952 000	919 000	...	Recettes touristiques (milliers de \$ EU)
Total contribution to GDP (%)	6.8	7.4	8.6	7.9	7.5	6.9	6.4	6.3	...	Contribution totale au PIB (%)
Total contribution to Employment (%)	5.8	6.0	6.5	5.8	5.5	5.3	4.9	4.8	4.7	Contribution totale à l'emploi (%)
<b>VII-2 Infrastructure</b>										<b>VII-2 Infrastructure</b>
Paved road (% of total)	5	...	...	...	...	...	...	...	...	Routes asphaltées (% du total)
Total network (Railways-km)	...	...	...	...	...	...	...	...	...	Réseau total voies ferrées-Km
Main telephone lines (per 100 inhabitants)	1.13	1.13	1.11	1.03	0.97	1.00	0.89	1.05	...	Lignes téléphoniques fixes (pour 100 habitants)
Mobile cellular subscribers (per 100 inhabitants)	71.14	84.25	99.55	106.38	112.60	126.92	135.80	127.46	...	Abonnés aux téléphones mobiles (pour 100 habitants)
Internet users per 100 inhabitants	7.80	9.00	10.60	15.00	25.52	31.45	34.67	37.88	...	Utilisateurs Internet par 100 Habitants
Fixed (wired)-broadband subscriptions per 100 inhabitants	0.21	0.26	0.26	0.26	0.26	0.27	0.31	0.20	...	Abonnements à l'Internet fixe (filaire) à large bande pour 100 habitants, par débit

VIII EXTERNAL TRADE - COMMERCE EXTERIEUR

	2010	2011	2012	2013	2014	2015	2016	2017	2018	
<b>US\$ (MILLIONS)</b>										<b>\$ E.U (MILLIONS)</b>
<b>EXPORTS, FOB</b>										<b>EXPORTATIONS, F&amp;B</b>
Exports - Total	5 688	17 490	15 335	13 584	13 070	11 329	9 349	12 720	...	Exportations - Total
Exports to Africa	3 390	9 251	5 958	4 562	3 768	1 371	1 434	1 900	...	Exportations vers l'Afrique
<b>Main products</b>										<b>Principaux produits</b>
Gold, incl. gold plated with platinum, unwrought or not further worked	3 786	4 835	7 510	6 173	4 428	4 303	4 448	5 859	...	Or (y compris l'or platiné), sous formes brutes ou mi-ouvrées
Petroleum oils and oils obtained from bituminous minerals, crude	-	2 861	3 569	3 018	4 416	2 677	1 084	2 538	...	Huiles brutes de pétrole ou de minéraux bitumineux.
Cocoa beans, whole or broken, raw or roasted	847	2 071	1 907	1 382	1 996	2 765	1 895	1 642	...	Cacao en fèves et brisures de fèves, bruts ou torréfiés.
Petroleum gas and other gaseous hydrocarbons	3	4 131	601	11	15	13	6	0	...	Gaz de pétrole et autres hydrocarbures gazeux.
Wood sawn or chipped lengthwise, sliced or peeled	45	115	69	231	77	93	369	73	...	Bois sciés ou dédossés longitudinalement, tranchés ou déroulés
<b>Main destinations</b>										<b>Principales destinations</b>
South Africa	2 797	3 143	4 393	3 352	2 475	595	387	910	...	Afrique du Sud
Switzerland	465	866	1 392	1 206	1 098	1 320	1 877	1 660	...	Suisse
United Arab Emirates	456	986	1 916	1 808	1 099	329	1 434	794	...	Emirates Arabe Unis
India	35	267	100	467	513	2 169	1 106	2 613	...	Inde
France	62.3	1 719.5	1 365.5	942.4	829.0	657.6	139.6	255.0	...	France
<b>IMPORTS, CIF</b>										<b>IMPORTATIONS, CAF</b>
Imports - Total	7 990	12 602	12 320	26 851	11 803	10 985	9 691	11 379	...	Importations - Total (millions)
Imports from Africa	1 405	1 972	1 665	1 823	917	1 013	694	939	...	Importations en provenance de l'Afrique
<b>Main products</b>										<b>Principaux produits</b>
Unused postage, revenue or similar stamps	916	1 760	707	13 632	166	270	-	-	...	Timbres-poste, timbres fiscaux et analogues, non oblitérés
Motor cars and other motor vehicles principally designed for the transport of persons	525	861	1 039	1 115	665	917	924	1 014	...	Voitures de tourisme et autres véhicules automobiles principalement conçus pour le transport de personnes
Motor vehicles for the transport of goods, incl. chassis with engine and cab	334	628	779	614	397	370	485	551	...	Véhicules automobiles pour le transport de marchandises.
Petroleum oils and oils obtained from bituminous minerals, crude	644	890	573	485	396	1 004	24	0	...	Huiles brutes de pétrole ou de minéraux bitumineux.
Cement, incl. cement clinkers, whether or not coloured	209	308	343	507	832	451	417	918	...	Ciments hydrauliques (y compris les ciments non pulvérisés dits «clinkers»), même colorés.
<b>Main origin</b>										<b>Principales provenances</b>
United Kingdom	1 234	2 138	1 224	14 173	571	655	1 056	881	...	Royaume Uni
China	821	1 558	1 873	2 287	1 606	1 789	1 583	1 665	...	Chine
United States	847	1 164	1 403	1 281	1 043	1 076	844	1 159	...	Etats Unis
Belgium	386	716	823	920	611	656	495	634	...	Belgique
India	272	509	517	610	648	559	459	588	...	Inde

**IX FINANCIAL AND MONETARY STATISTICS - FINANCES ET STATISTIQUES MONÉTAIRES**

	2010	2011	2012	2013	2014	2015	2016	2017	2018	
<b>IX-1 MONETARY STATISTICS</b>										<b>IX-1 STATISTIQUES MONÉTAIRES</b>
<i>ANGOLAN KWANZA (MILLIONS)</i>										<i>KWANZA ANGOLAIS (MILLIONS)</i>
Money supply (M1)	13 766	18 195	22 620	26 937	36 843	45 432	56 692	69 561	80 604	Masse monétaire (M1)
Quasi-money	4 998	6 216	7 051	8 665	11 950	15 990	19 651	24 746	24 790	Quasi-monnaie
of which demand deposit	1 092	1 272	...	...	...	...	...	...	...	dont Monnaie scripturale
Net foreign assets	5 436	7 336	6 976	5 464	8 880	11 389	15 496	20 126	16 067	Avoirs extérieurs nets
Domestic credit	13 062	16 438	23 601	32 622	43 305	49 053	57 378	62 894	70 932	Crédit intérieur
of which claims on private sector	7 040	9 002	11 783	15 947	22 563	28 367	33 052	35 568	34 944	dont créances sur le secteur privé
of which claims on government sector, net	4 787	6 289	9 740	13 409	16 778	16 102	20 463	18 944	25 587	dont créances nettes sur le gouvernement
International reserves (millions US\$)	4 644	5 382	5 348	4 587	5 461	5 644	5 782	6 919	6 188	Réserves internationales (millions \$EU)
Average exchange rate (National currency per US\$)	1.43	1.51	1.85	1.95	2.90	3.67	3.91	4.35	4.79	Taux de change (moyen) (monnaie nationale par \$ EU)
<b>IX-2 PUBLIC FINANCE</b>										<b>IX-2 FINANCES PUBLIQUES</b>
<i>ANGOLAN KWANZA (MILLIONS)</i>										<i>KWANZA ANGOLAIS (MILLIONS)</i>
Total Revenues and Grants	8 811	12 908	16 668	19 472	24 745	32 040	28 865	35 782	43 156	Recettes totales et dons
Direct taxes (on income, profits)	2 454	4 037	5 536	6 302	8 487	8 707	9 107	13 067	15 937	Taxes directes
Domestic Indirect Taxes Revenues	2 446	3 589	4 212	4 833	6 434	9 927	12 432	13 160	15 615	Taxes Indirectes
Trade taxes	1 533	2 151	2 769	3 173	4 309	5 508	4 390	5 103	6 225	Taxes sur le commerce extérieur
Other taxes	72	79	138	159	218	289	280	440	516	Autres taxes
Other revenues	1 226	1 822	2 853	4 265	4 483	4 921	1 515	2 477	3 772	Autres recettes
Grants	1 080	1 231	1 160	739	814	2 689	1 141	1 535	1 091	Dons
Total Expenditures and Net Lending	11 532	13 430	20 945	27 463	31 962	39 951	44 473	47 964	59 514	Dépenses totales et prêts nets
Current expenditure	5 319	6 224	9 838	11 332	12 443	14 003	19 824	21 421	28 631	Dépenses courantes
Wages and Salaries	3 183	4 535	6 666	8 243	9 449	10 566	14 623	16 821	19 925	Rémunérations et salaires
Other purchases of goods & services	962	724	1 322	1 449	1 777	1 388	3 221	2 842	3 348	Achat de biens et services
Other current expenditure	1 175	965	1 851	1 640	1 218	2 059	1 980	1 758	5 358	Autres dépenses courantes
Current transfers	2 386	3 274	5 086	6 943	6 343	8 439	5 442	6 640	7 734	Transferts courants
Interest payments	1 439	1 611	2 436	4 397	7 081	9 075	11 529	13 572	15 713	Intérêts
Capital expenditure	2 388	2 320	3 584	4 791	6 096	8 434	7 678	6 331	7 436	Dépenses d'équipement
Net Lending	-	-	-	-	-	-	-	-	-	Prêts nets
Fiscal Balance	- 2 721	- 522	- 4 276	- 7 991	- 7 217	- 7 910	- 15 608	- 12 182	- 16 358	Solde global y compris les dons
<b>IX-3 BALANCE OF PAYMENTS</b>										<b>IX-3 BALANCE DES PAIEMENTS</b>
<i>US \$ (MILLIONS)</i>										<i>\$ E.U (MILLIONS)</i>
	2010	2011	2012	2013	2014	2015	2016	2017	2018	
Trade balance	- 2 962	- 3 057	- 4 211	- 3 848	- 1 383	- 3 144	- 1 781	1 187	1 778	Balance commerciale
Services Balance	- 1 526	- 1 795	- 979	- 2 444	- 2 602	- 1 167	- 1 293	- 2 876	- 2 510	Balance des services
Net primary income	- 582	- 1 249	- 2 131	- 1 351	- 1 717	- 1 132	- 1 222	- 2 741	- 3 924	Revenus primaires nets
Compensation of employees	- 582	- 1 249	- 2 131	- 1 351	- 1 717	- 1 132	- 1 212	- 849	...	Rémunération des salariés
Investment income	...	...	...	...	...	...	...	...	...	Revenus des investissements
Net secondary income	2 322	2 597	2 689	1 939	2 008	2 598	1 457	2 424	2 583	Revenus secondaires nets
Net official transfers	...	...	...	...	...	...	...	...	...	Transferts officiels nets
Workers' remittances	...	...	...	...	...	...	...	...	...	Envois de fonds des travailleurs
Other private transfers	...	...	...	...	...	...	...	...	...	Autres transferts privés
Current account balance	- 2 748	- 3 504	- 4 632	- 5 704	- 3 694	- 2 845	- 2 840	- 2 005	- 2 071	Solde du compte courant
Capital and financial account	4 604	5 291	4 656	5 367	3 753	3 123	2 557	3 015	1 619	Comptes de capital et financier
Capital account	338	445	283	349	-	474	274	242	258	Compte de capital
Financial account	4 266	4 846	4 373	5 018	3 753	2 649	2 283	2 773	1 361	Compte financier
Errors and omissions	- 721	- 691	- 190	- 829	- 144	- 407	530	81	- 218	Erreurs et omissions
Overall balance	1 135	1 096	- 166	- 1 166	- 85	- 129	247	1 091	- 672	Balance générale



**X DEBT AND FINANCIAL FLOWS - DETTE ET FLUX FINANCIERS**

	2010	2011	2012	2013	2014	2015	2016	2017	2018	
<b>X-1 DEBT</b>										<b>X-1 DETTE EXTÉRIEURE</b>
<i>US \$ (MILLIONS)</i>										<i>\$ E.U (MILLIONS)</i>
Total external debt	8 377	9 938	10 556	14 029	15 551	17 258	18 172	19 040	19 933	Dettes extérieures totales
Private	-	0	0	-	0	0	0	...	...	Privée
Public	6 255	7 653	9 154	11 902	13 872	15 782	16 461	...	...	Publique
Total external debt service	370	463	633	733	1 025	1 483	2 228	2 389	3 142	Service de la dette extérieure
Present value of external debt	...	...	...	...	...	...	16 888	...	...	Valeur actuelle de la dette extérieure
Total government domestic debt, National currency (millions)	8 280.1	11 827.9	18 430.9	26 665.7	34 620.9	38 828.1	52 915.4	66 542.6	...	Dettes publiques intérieures
<b>X-2 FINANCIAL FLOWS</b>										<b>X-2 FLUX FINANCIERS</b>
<i>US \$ (MILLIONS)</i>										<i>\$ E.U (MILLIONS)</i>
Net Foreign Direct Investment Inflows	2 527	3 237	3 293	3 226	3 357	3 192	3 485	3 255	...	Investissements étranger direct (flux nets entrants)
<b>Main origin of FDI inflows</b>										<b>Principales origines de l'IDE entrant:</b>
United States	-313.0	328.0	461.0	594.0	727.0	860.0	...	...	...	États-Unis
United Kingdom	126.7	158.7	161.6	164.6	167.6	170.6	...	...	...	Royaume-Uni
Sweden	65.7	54.6	65.4	76.3	87.1	97.9	...	...	...	Suède
Belgium	72.8	-90.5	428.0	946.6	1 465.1	1 983.7	...	...	...	Belgique
France	...	...	...	...	...	...	...	...	...	France
African countries	...	...	...	...	...	...	...	...	...	Pays africains
Net Total Official Development assistance	1 697	1 804	1 799	1 328	1 123	1 769	1 316	1 257	...	Aide publique au développement (nette totale)
<b>Main origin of net ODA</b>										<b>Principales origines de l'APD nette</b>
IDA	318.7	422.4	365.3	316.6	312.3	518.6	282.6	353.9	...	IDA
United Kingdom	166.6	130.5	83.5	161.6	108.8	92.6	78.5	72.7	...	Royaume-Uni
United States	205.7	303.9	211.3	113.7	139.2	185.0	227.2	231.9	...	États-Unis
Netherlands	72.9	63.1	40.7	21.5	31.0	32.5	30.6	19.7	...	Pays-Bas
AfDF	134.2	134.7	204.4	87.4	100.5	148.4	67.0	128.8	...	FAfD

**SOURCES AND NOTES - SOURCES ET NOTES**

External trade - Total exports, fob: AUC

External trade - Total import, cif: AUC

ODA: OECD

Monetary statistics: IMF

National Accounts: Break in the serie from 2013

National Accounts : The accounts are calculated using the new base year 2013

Poverty: World Bank

Commerce extérieur - Exportation, fab: CUA

Commerce extérieur - Importations, caf: CUA

APD: OCDE

Statistiques monétaires: FMI

Comptes nationaux: Rupture dans la serie à partir de 2013

Comptes Nationaux: Les comptes sont calculés selon la nouvelle année de base 2013

Pauvreté: Banque mondiale

AREA (km2)	245 850		SUPERFICIE (KM2)
CAPITAL CITY	Conakry	Conakry	CAPITALE
CURRENCY	Guinea Franc	Franc Guinéen	MONNAIE

I SOCIAL AND DEMOGRAPHIC INDICATORS — INDICATEURS DEMOGRAPHIQUES ET SOCIAUX

	Year Année	Value Valeur	Charts Graphiques	
<b>Population ('000)</b>				<b>Population</b>
Both sexes	2017	11 600	<p><b>Population by age group - 2017</b>  <b>Population par groupe d'âge - 2017</b></p>	Les deux sexes
Male	2017	5 614		masculin
Female	2017	5 986		féminin
Average annual growth rate	2017	2.8		Taux de croissance annuel
Active Population ('000)	2014	2 009		Population active ('000)
Population by age group ('000)				Population par groupe d'âge ('000)
0-14 years	2017	5 209		0-14 ans
15-64 years	2017	5 918		15-64 ans
65+ years	2017	428		65+ ans
Econ. active pop. in agric. (as % of Total)	2014	94.5		Participation de la population active agricole (%)
Crude birth rate	2017	38.2	Taux brut de natalité	
Crude death rate	2017	10.3	Taux brut de mortalité	
Total fertility rate	2017	4.7	Indice synthétique de fécondité	
Proportion of urban population	2017	35.6	Part de la population urbaine	
Life Expectancy at Birth - Total (years)	2017	61.4	Espérance de vie à la naissance - Totale (ans)	
Dependency Ratio - Total (%)	2017	95.0	Taux de dépendance - Total (%)	
<b>Health</b>				<b>Santé</b>
Percentage of children under-five and underweight	2016	18.3	<p><b>Percentage of children provided vaccines : - 2013</b>  <b>Pourcentage d'enfants vaccinés : - 2013</b></p>	% d'enfants de moins de cinq ans avec insuffisance pondérale
Prevalence of undernourishment	2016	18.3		Prévalence de la malnutrition
Under five mortality rate (both sexes, per 1000)	2016	88.0		Taux de mortalité de moins de 5 ans (les deux sexes, pour 1000)
Infant mortality rate (both sexes) per 1000	2017	66.1		Taux de mortalité infantile (les deux sexes) par 1000
Percentage of children provided the vaccines :				Pourcentage d'enfants vaccinés :
BCG	2013	66.0		BCG
DPT3	2013	63.0		DTC3
Polio	2011	97.4		polio
Measles	2013	62.0		rougeole
Percentage of mothers provided at least one antenatal care (%)	2016	84.3		Pourcentage de mères ayant au moins reçu un soin prénatal (%)
Percentage of deliveries attended by skilled health personnel	2016	67.2	% d'accouchements assistés par un personnel de santé qualifié	
Number of doctors (per 10,000 population)	2014	0.9	Nombre de médecins (pour 10.000 habitants)	
Number of nurses (per 10,000 population)	2014	1.0	Nombre d'infirmières (pour 10.000 habitants)	
Hospital beds - Total (per 10 000 population)	2014	2.2	Nombre de lits d'hôpitaux - Total (pour 10 000)	
Births registered (per 1 000)	2014	36.5	Naiss.s enregistrées (pour 1000)	
Deaths registered (per 1 000)	2014	11.3	Décès enregistrés (pour 1000)	
Mortality rate, neonatal ( per 1000 live births)	2016	20.0	Le taux de mortalité néonatale (pour 1000 naissances vivantes)	
Public expenditure on Health (% of budget)	2016	4.4	Dépenses publiques consacrées à la santé (% du budget)	
<b>Education</b>				<b>Education</b>
Enrolment in primary education (both sexes) ('000)	2017	1 930	<p><b>Literacy rate (%) - 2014</b>  <b>Taux d'alphabétisation - 2014</b></p>	Scolarisation dans le primaire ('000)
Female	2017	873		Féminine
Enrolment in secondary education (both sexes) ('000)	2017	678	<p><b>GNI per capita, PPP (current international \$)</b>  <b>RNB par habitant, (\$ PPA internationaux courants)</b></p>	Scolarisation dans le secondaire ('000)
Female	2017	263		Féminine
Enrolment in tertiary education (both sexes) ('000)	2014	105.4	Scolarisation dans le tertiaire ('000)	
Female	2014	30.0	Féminine	
Literacy rate (Both sexes)	2014	32.0	Taux d'alphabétisation (deux sexes)	
Male	2014	43.6	Masculin	
Female	2014	22.0	Féminin	
Pupil teacher ratio	2016	47.1	Ratio élève-enseignant	
Public expenditure on education (% of budget)	2016	14.9	Dépenses publiques consacrées à l'enseignement (% du budget)	
<b>Poverty</b>				<b>Pauvreté</b>
GNI Per Capita (US\$)	2013	460.0	RNB par habitant, (\$ PPA inter. courants)	
Human Poverty Index (HPI-1) Value (%)	2007	50.5	Valeur de l'Indice de pauvreté (IPH-1) (%)	
Population below Inter. Poverty Line ( \$1.9/day) (%)	...	...	Population sous le seuil inter. de pauvreté (2\$/Jour) (%)	
Share of Income Held by Richest 10%	2012	26.5	% de revenu des 10% plus riches	
Share of Income Held by Poorest 10%	2012	3.1	% de revenu des 10% plus pauvres	
Gini's index	2012	33.7	Indice de GINI	

GUINEA

## II NATIONAL ACCOUNTS — COMPTES NATIONAUX

	2010	2011	2012	2013	2014	2015	2016	2017	2018		
<b>GROSS DOMESTIC PRODUCT BY KIND OF ECONOMIC ACTIVITY AT CURRENT PRICES</b>	<b>ANGOLAN KWANZA (MILLIONS)</b>									<b>PRODUIT INTÉRIEUR BRUT PAR BRANCHE D'ACTIVITÉ ÉCONOMIQUE AUX PRIX COURANTS</b>	<b>KWANZA ANGOLAIS (MILLIONS)</b>
Agriculture, forestry and fishing	6 862	7 260	8 981	10 153	10 790	12 164	13 560	16 070	...	Agriculture, sylviculture et pêche	
Mining and quarrying	5 492	7 064	7 762	7 314	7 657	5 354	10 451	14 395	...	Industries extractives	
of which Extraction of crude petroleum and natural gas and service activities incidental to oil and gas extraction	...	...	...	...	...	...	...	...	...	Dont Extraction de pétrole brut et de gaz naturel et activités annexes à l'extraction de pétrole et de gaz	
Manufacturing	4 172	4 730	5 619	6 250	6 824	7 978	8 423	9 233	...	Activités de fabrication	
Electricity, gas & water	409	301	350	406	402	421	514	548	...	Production et distribution d'électricité, de gaz et d'eau	
Construction	2 607	2 639	3 118	3 182	3 401	3 577	3 818	4 382	...	Construction	
<b>Wholesale &amp; retail trade, restaurants, hotels</b>	7 833	9 018	11 212	12 350	12 560	14 063	15 456	16 787	...	<b>Commerce de gros et de détail, restaurants et hôtels</b>	
Wholesale and retail trade; repair of motor vehicles and motorcycles	7 184	8 143	10 214	11 333	11 632	13 206	14 562	15 835	...	Commerce de gros et de détail; réparations de véhicules automobiles et de motocycles	
Accommodation and food service activities	649	875	998	1 017	928	857	894	952	...	Activités d'hébergement et de restauration	
<b>Transport and communications</b>	1 918	2 207	2 488	2 744	2 765	3 277	3 585	3 748	...	<b>Transport(s) et communications</b>	
Transportation and storage	1 694	1 949	2 134	2 300	2 283	2 735	3 104	3 245	...	Transport et entreposage	
Information and communication	224	258	354	444	482	542	481	503	...	Information et communication	
<b>Finance, insurance, real estate, etc.</b>	3 181	3 866	4 421	4 829	4 557	5 203	5 865	6 220	...	<b>Banques, assurances, affaires immobilières et autres services</b>	
Financial and insurance activities	786	1 284	1 127	1 413	1 633	2 013	2 371	2 474	...	Activités financières et d'assurances	
Real estate, renting and business activities	2 395	2 582	3 294	3 416	2 924	3 190	3 494	3 746	...	Immobilier, locations et activités de services aux entreprises	
Public administration and defence; compulsory social security	2 772	2 619	2 694	3 877	4 556	4 780	5 211	6 908	...	Administration publique et défense; sécurité sociale obligatoire	
Education	887	1 727	1 355	867	1 381	1 922	2 101	2 068	...	Education	
Human health and social work activities	350	505	479	612	935	862	959	1 014	...	Santé et activités d'action sociale	
Arts, entertainment, recreation and Other service activities	481	591	680	795	832	992	989	1 139	...	Arts, spectacles, loisirs et autres activités des services	
Financial Intermediation Services Indirectly Measured (FISIM)	- 388	- 712	- 799	- 887	- 891	- 1 143	- 1 593	- 1 669	...	Service d'Intermédiation Financière Indirectement Mesuré (SIFIM)	
Gross Value Added (GVA) at basic price	36 576	41 815	48 359	52 490	55 768	59 450	69 339	80 843	...	Produit Intérieur Brut aux prix de base	
Plus: Indirect Taxes / taxes on products, less subsidies	2 667	3 361	4 999	5 375	5 806	6 379	8 560	9 267	...	Plus taxes indirectes/impôts sur les produits, moins les subventions	
<b>EXPENDITURE ON GROSS DOMESTIC PRODUCT AT CURRENT PURCHASER'S VALUES</b>	<b>ANGOLAN KWANZA (MILLIONS)</b>									<b>EMPLOI DU PRODUIT INTÉRIEUR BRUT AUX PRIX COURANTS D'ACQUISITION</b>	<b>KWANZA ANGOLAIS (MILLIONS)</b>
Final consumption expenditure, government	4 932	6 768	7 724	10 921	10 956	12 838	13 015	17 070	...	Dépense de consommation finale des administrations publiques	
Final consumption expenditure, households	31 383	36 915	42 634	49 253	50 974	56 471	65 213	66 322	...	Dépense de consommation finale des ménages	
Final consumption expenditure, Non-profit institutions serving households (NPISH)	...	...	...	...	...	...	...	...	...	Dépense de consommation finale des institutions sans but lucratif au service des ménages (ISBLM)	
Gross fixed capital formation	7 510	10 662	13 402	13 557	13 984	15 779	40 408	17 808	...	Formation brute de capital fixe	
Change in inventories	466	204	482	37	65	128	194	152	...	Variation des stocks	
Exports of goods and services (FOB)	11 907	14 728	17 681	15 317	16 433	14 151	22 642	42 793	...	Exportations des Biens et services (FAB)	
Less: Imports of goods and services (CIF)	16 955	24 102	28 566	31 221	30 838	33 537	63 573	54 035	...	Importations des Biens et services (CAF)	
<b>Expenditure on GDP</b>	39 243	45 176	53 358	57 865	61 573	65 829	77 899	90 110	...	<b>Produit Intérieur Brut aux prix demarché</b>	
Statistical discrepancy	...	...	...	...	...	...	...	...	...	Ecart Statistiques	
<b>GDP by economic activity</b>	39 243	45 176	53 358	57 865	61 573	65 829	77 899	90 110	...	<b>PIB aux prix d'acquisition (approche de la production)</b>	
<b>GROSS DOMESTIC PRODUCT BY KIND OF ECONOMIC ACTIVITY AT CONSTANT PRICES</b>	<b>ANNUAL GROWTH RATES (%)</b>									<b>PRODUIT INTÉRIEUR BRUT PAR BRANCHE D'ACTIVITÉ ÉCONOMIQUE AUX PRIX CONSTANTS</b>	<b>TAUX DE CROISSANCE ANNUEL (%)</b>
Agriculture, hunting, forestry and Fishing	19.7	6.4	4.9	5.4	4.5	6.1	6.0	5.2	...	Agriculture, sylviculture et pêche	
Mining and quarrying	- 2.8	3.2	- 6.0	- 8.1	11.0	- 18.0	48.4	49.3	...	Industries extractives	
of which Extraction of crude petroleum and natural gas and service activities incidental to oil and gas extraction	...	...	...	...	...	...	...	...	...	Dont Extraction de pétrole brut et de gaz naturel et activités annexes à l'extraction de pétrole et de gaz	
Manufacturing	2.5	- 1.2	15.1	- 1.1	7.1	10.0	8.7	2.5	...	Activités de fabrication	
Electricity, gas & water	1.2	- 1.5	1.7	- 0.5	1.2	3.6	22.4	7.1	...	Production et distribution d'électricité, de gaz et d'eau	
Construction	9.7	- 1.0	11.1	- 6.5	3.0	- 3.1	2.9	12.4	...	Construction	
<b>Wholesale &amp; retail trade, restaurants, hotels</b>	4.0	9.0	10.9	3.2	0.7	5.0	5.6	4.8	...	<b>Commerce de gros et de détail, restaurants et hôtels</b>	
Wholesale and retail trade; repair of motor vehicles and motorcycles	4.1	9.2	11.5	4.3	1.4	6.0	5.7	4.9	...	Commerce de gros et de détail; réparations de véhicules automobiles et de motocycles	
Accommodation and food service activities	3.2	7.2	3.6	- 9.6	- 9.8	- 10.7	4.2	4.2	...	Activités d'hébergement et de restauration	
<b>Transport and communications</b>	- 5.8	1.3	7.8	6.5	1.8	13.6	11.4	10.2	...	<b>Transport(s) et communications</b>	
Transportation and storage	- 5.8	1.3	8.3	2.1	- 0.4	16.0	10.6	10.2	...	Transport et entreposage	
Information and communication	- 5.8	1.3	3.8	39.0	13.6	1.8	13.5	12.6	...	Information et communication	
<b>Finance, insurance, real estate, etc.</b>	4.5	8.2	12.3	20.7	- 16.7	19.7	- 4.9	1.4	...	<b>Banques, assurances, affaires immobilières et autres services</b>	
Financial and insurance activities	8.6	16.9	27.1	93.3	- 15.8	40.4	- 15.1	- 1.5	...	Activités financières et d'assurances	
Real estate, renting and business activities	3.2	5.3	6.9	- 10.8	- 17.6	- 0.1	8.7	4.6	...	Immobilier, locations et activités de services aux entreprises	
Public administration and defence; compulsory social security	82.1	- 4.4	- 2.0	42.0	20.5	2.2	10.1	32.3	...	Administration publique et défense; sécurité sociale obligatoire	
Education	- 47.8	83.5	- 16.1	- 39.9	5.1	54.7	7.5	- 3.5	...	Education	
Human health and social work activities	- 20.1	12.6	11.4	21.4	12.8	- 14.3	8.9	5.5	...	Santé et activités d'action sociale	
Arts, entertainment, recreation and Other service activities	1.5	- 4.8	- 9.6	- 4.3	10.6	5.5	4.5	8.3	...	Arts, spectacles, loisirs et autres activités des services	

Financial Intermediation Services Indirectly Measured (FISIM)	- 12.4	15.2	- 2.0	0.5	- 6.8	35.9	23.5	-	...	Service d'Intermédiation Financière Indirectement Mesuré (SIFIM)
Gross Value Added (GVA) at basic price	5.9	5.7	5.5	3.9	3.7	4.3	9.8	13.5	...	Produit Intérieur Brut aux prix de base
Plus: Indirect Taxes / taxes on products, less subsidies	- 7.9	3.7	11.6	4.1	3.3	- 2.6	25.7	11.4	...	Plus taxes indirectes/impôts sur les produits, moins les subventions
<b>EXPENDITURE ON GROSS DOMESTIC PRODUCT AT CONSTANT PURCHASERS' VALUES ANNUAL GROWTH RATES (%)</b>										
	<b>2010</b>	<b>2011</b>	<b>2012</b>	<b>2013</b>	<b>2014</b>	<b>2015</b>	<b>2016</b>	<b>2017</b>	<b>2018</b>	
Final consumption expenditure, government	53.5	40.1	14.4	41.4	0.4	15.8	0.5	31.9	...	Dépense de consommation finale des administrations publiques
Final consumption expenditure, households	-1.8	4.0	7.9	8.5	-2.2	4.5	4.7	2.9	...	Dépense de consommation finale des ménages
Final consumption expenditure, Non-profit institutions serving households (NPISH)										Dépense de consommation finale des institutions sans but lucratif au service des ménages (ISBLM)
Gross fixed capital formation										Formation brute de capital fixe
Change in inventories	5.2	30.3	10.8	0.7	5.0	8.8	137.0	-40.2	...	Variation des stocks
Exports of goods and services (FOB)	3.8	-0.9	6.2	-9.7	6.6	5.5	24.9	73.7	...	Exportations des Biens et services (FAB)
Less: Imports of goods and services (CIF)	3.8	19.2	12.8	8.5	-5.0	13.2	65.2	-6.4	...	Importations des Biens et services (CAF)
<b>Expenditure on GDP</b>	<b>4.8</b>	<b>5.6</b>	<b>5.9</b>	<b>3.9</b>	<b>3.7</b>	<b>3.8</b>	<b>10.8</b>	<b>13.4</b>	<b>...</b>	<b>Produit Intérieur Brut aux prix demarché</b>
<b>GDP by economic activity</b>	<b>4.8</b>	<b>5.6</b>	<b>5.9</b>	<b>3.9</b>	<b>3.7</b>	<b>3.8</b>	<b>10.8</b>	<b>13.4</b>	<b>...</b>	<b>PIB aux prix d'acquisition (approche de la production)</b>
<b>III INFLATION</b>										
	<b>2010</b>	<b>2011</b>	<b>2012</b>	<b>2013</b>	<b>2014</b>	<b>2015</b>	<b>2016</b>	<b>2017</b>	<b>2018</b>	
<b>Annual growth rates (%)</b>										<b>Taux de croissance annuel (%)</b>
All item	15.5	21.4	15.2	11.9	9.7	8.2	8.2	8.9	9.8	Ensemble
of which:										dont:
Food and non-alcoholic beverages	20.4	27.4	15.6	12.7	10.6	11.5	11.5	12.4	13.2	Alimentation et boissons non alcoolisées
Alcoholic beverages, tobacco and narcotics	19.2	13.9	23.6	15.6	4.6	2.5	-2.5	...	...	Boissons alcoolisées et tabacs
Clothing and footwear	13.2	12.5	19.3	14.6	13.3	7.5	5.1	2.0	1.6	Habillement et chaussures
Housing, water, electricity, gas and other fuels	9.5	10.0	12.7	15.1	7.2	8.4	6.0	3.9	6.7	Logement, eau, électricité, gaz et autres combustibles
Furnishings, household equipment and routine household maintenance	5.0	21.2	17.0	9.0	10.7	6.7	5.9	2.5	2.8	Meubles, articles de ménage et entretien courant
Health	7.9	13.1	24.2	17.3	15.5	8.6	5.8	4.3	4.1	Santé
Transport	19.2	16.5	7.5	1.6	1.7	0.3	-0.1	0.1	6.1	Transport
Communication	1.5	4.4	-	-0.2	-1.7	-0.4	-	...	...	Communication
Recreation and culture	3.2	13.2	16.8	10.4	4.1	13.0	3.2	-2.4	2.2	Loisirs et culture
Education	1.8	12.4	19.9	4.1	6.1	-50.2	5.9	54.4	1.5	Enseignement
Restaurants and hotels	8.2	22.9	16.1	15.8	2.8	3.1	0.7	0.5	0.3	Restaurants et hôtels
Miscellaneous goods and services	7.4	10.3	6.0	8.4	6.9	13.6	1.0	-3.8	6.3	Biens et Services divers
<b>IV AGRICULTURAL PRODUCTION - PRODUCTION AGRICOLE</b>										
	<b>2010</b>	<b>2011</b>	<b>2012</b>	<b>2013</b>	<b>2014</b>	<b>2015</b>	<b>2016</b>	<b>2017</b>	<b>2018</b>	
<b>TONNES (THOUSAND)</b>										<b>Tonnes (milliers)</b>
Rice	1 633	1 793	1 852	1 913	1 971	2 047	2 136	2 348	...	Riz
Maize	584	611	641	672	698	727	749	817	...	Maïs
Fonio	384	409	429	451	473	497	483	488	...	Fonio
Groundnuts	309	313	348	363	422	490	535	696	...	Arachide
Cassava	1 062	1 113	1 217	1 332	1 427	1 528	1 599	1 752	...	Manioc
<b>V MINING PRODUCTION - PRODUCTION MINIERE</b>										
	<b>2010</b>	<b>2011</b>	<b>2012</b>	<b>2013</b>	<b>2014</b>	<b>2015</b>	<b>2016</b>	<b>2017</b>	<b>2018</b>	
Aluminium ores and concentrates (Bauxite), metric tons (thousands)	15 549.0	15 940.0	17 906.0	18 363.0	18 494.0	19 470.0	30 800.0	...	...	
Gold ores and concentrates (Kilograms)	22 637.1	14 381.7	14 723.3	16 694.7	21 380.9	19 558.0	27 593.0	...	...	
Diamonds, carat (thousands)	311.2	235.4	278.8	197.0	162.1	162.1	117.2	...	...	
<b>VI ENERGY - ENERGIE</b>										
	<b>2010</b>	<b>2011</b>	<b>2012</b>	<b>2013</b>	<b>2014</b>	<b>2015</b>	<b>2016</b>	<b>2017</b>	<b>2018</b>	
Total electricity generation (GWh)	969	973	1 145	1 183	1 182	1 240	1 301	1 367	1 438	Production électrique totale (GWh)
of which										dont
Production of electricity from fossil fuels (GWh)	450	450	598	598	521	544	569	595	622	Production d'électricité à partir de combustibles fossiles (GWh)
Production of hydro electricity (GWh)	519	519	542	580	654	688	725	764	807	Production d'électricité d'origine hydraulique (GWh)
Production of electricity from solar, wind, tide, wave and other sources (GWh)	-	4	4	4	7	7	8	8	8	Production d'électricité d'origine solaire, éolienne, marée motrice et autres (GWh)
<b>VII TOURISM AND INFRASTRUCTURE - TOURISME ET INFRASTRUCTURE</b>										
	<b>2010</b>	<b>2011</b>	<b>2012</b>	<b>2013</b>	<b>2014</b>	<b>2015</b>	<b>2016</b>	<b>2017</b>	<b>2018</b>	
<b>VII-1 Tourism</b>										<b>VII-1 Tourisme</b>
International tourist arrivals (thousands)	12	131	96	56	33	35	60	63	...	Arrivées de touristes internationaux (milliers)
Rooms in hotels and similar establishments (thousands)	4.5	4.5	4.5	4.7	4.9	5.1	5.2	5.5	...	Chambres d'hôtels et établissements assimilés (milliers)
Overnight stays (thousands)	469	5 581	3 306	8 523	4 318	2 681	...	...	...	Nuitées (milliers)
Tourism receipts (US\$ thousand)	2 040	2 120	1 680	-	17 100	27 000	16 600	16 600	...	Recettes touristiques (milliers de \$ EU)
Total contribution to GDP (%)	5.2	5.5	5.6	5.4	5.6	5.2	5.2	5.3	...	Contribution totale au PIB (%)
Total contribution to Employment (%)	5.4	5.3	5.5	5.7	5.9	4.7	4.5	4.4	4.5	Contribution totale à l'emploi (%)
<b>VII-2 Infrastructure</b>										<b>VII-2 Infrastructure</b>
Paved road (% of total)	...	...	...	...	...	...	...	...	...	Routes asphaltées (% du total)
Total network (Railways-km)	...	...	...	...	...	...	...	...	...	Réseau total voies ferrées-Km
Main telephone lines (per 100 inhabitants)	0.17	0.16	0.00	0.00	0.00	0.00	0.00	0.00	...	Lignes téléphoniques fixes (pour 100 habitants)
Mobile cellular subscribers (per 100 inhabitants)	37.06	44.05	49.50	64.46	73.55	89.02	89.63	92.00	...	Abonnés aux téléphones mobiles (pour 100 habitants)
Internet users per 100 inhabitants	1.00	2.00	3.10	4.50	6.40	8.20	9.80	11.40	...	Utilisateurs Internet par 100 Habitants
Fixed (wired)-broadband subscriptions per 100 inhabitants	0.00	0.01	0.01	0.01	0.01	0.01	0.01	0.01	...	Abonnements à l'Internet fixe (filaire) à large bande pour 100 habitants, par débit

VIII EXTERNAL TRADE - COMMERCE EXTERIEUR

	2010	2011	2012	2013	2014	2015	2016	2017	2018	
<b>US\$ (MILLIONS)</b>										<b>\$ E.U (MILLIONS)</b>
<b>EXPORTS, FOB</b>										<b>EXPORTATIONS, F&amp;B</b>
Exports - Total	1 611	1 232	1 689	1 812	1 920	2 859	19 859	61 876	...	Exportations - Total
Exports to Africa	176	99	171	109	468	425	380	527	...	Exportations vers l'Afrique
<b>Main products</b>										<b>Principaux produits</b>
Aluminium ores and concentrates	389	49	41	438	586	1 841	18 322	55 063	...	Minerais d'aluminium et leurs concentrés.
Gold, incl. gold plated with platinum, unwrought or not further worked	649	747	982	954	971	630	1 351	1 747	...	Or (y compris l'or platiné), sous formes brutes ou mi-ouvrées
Rafts, tanks, coffer-dams, landing stages, buoys, beacons and other floating structures	-	0	-	-	-	-	-	4 225	...	Autres engins flottants (radeaux, réservoirs, caissons, coffres d'amarrage, bouées et balises
Unused postage, revenue or similar stamps	149	75	93	203	187	119	-	7	...	Timbres-poste, timbres fiscaux et analogues, non oblitérés
Light-vessels, fire-floats, dredgers, floating cranes, and other vessels	-	-	-	-	-	81	-	628	...	Bateaux-phares, bateaux-pompes, bateaux-dragueurs, pontons-grues et autres bateaux
<b>Main destinations</b>										<b>Principales destinations</b>
China	46	5	4	43	26	1 135	5 975	53 602	...	Chine
Singapore	0	1	0	0	1	0	11 924	1 027	...	Singapour
Belgium	4	4	108	23	15	14	29	4 232	...	Belgique
France	409	484	529	534	94	94	126	113	...	France
United Arab Emirates	5.5	0.9	53.3	149.1	385.2	155.6	570.6	920.5	...	Emirates Arabes Unis
<b>IMPORTS, CIF</b>										<b>IMPORTATIONS, CAF</b>
Imports - Total	1 964	2 279	2 296	2 534	2 584	2 420	5 209	2 949	...	Importations - Total (millions)
Imports from Africa	169	170	200	204	191	230	651	879	...	Importations en provenance de l'Afrique
<b>Main products</b>										<b>Principaux produits</b>
Light-vessels, fire-floats, dredgers, floating cranes, and other vessels	0	0	0	10	3	84	1 024	585	...	Bateaux-phares, bateaux-pompes, bateaux-dragueurs, pontons-grues et autres bateaux
Petroleum oils and oils obtained from bituminous minerals (excl. crude);	809	733	622	729	764	485	400	283	...	Huiles de pétrole ou de minéraux bitumineux, autres que les huiles brutes
Parts suitable for use solely or principally with the machinery of heading to , n.e.s.	64	99	139	72	53	35	36	261	...	Parties reconnaissables comme étant exclusivement ou principalement destinées aux machines ou appareils des n°s . à ..
Motor cars and other motor vehicles principally designed for the transport of persons	46	53	62	45	54	67	50	255	...	Voitures de tourisme et autres véhicules automobiles principalement conçus pour le transport de personnes
Rice	99	222	223	242	286	227	232	165	...	Riz
<b>Main origin</b>										<b>Principales provenances</b>
Netherlands	548	644	627	736	754	429	342	234	...	Pays Bas
Singapore	5	39	15	30	17	76	2 349	65	...	Singapour
China	148	185	265	312	359	370	385	341	...	Chine
India	58	61	153	174	252	240	224	199	...	Inde
France	157	144	170	166	153	152	157	143	...	France

**IX FINANCIAL AND MONETARY STATISTICS - FINANCES ET STATISTIQUES MONÉTAIRES**

	2010	2011	2012	2013	2014	2015	2016	2017	2018	
<b>IX-1 MONETARY STATISTICS</b>										<b>IX-1 STATISTIQUES MONÉTAIRES</b>
<i>GUINEA FRANC (MILLIONS)</i>										<i>FRANC GUINÉEN (MILLIONS)</i>
Money supply (M1)	10 366 376	11 337 946	11 450 219	13 067 542	14 671 809	17 644 344	19 394 614	21 638 742	24 709 502	Masse monétaire (M1)
Quasi-money	1 561 738	2 485 029	...	...	3 515 588	4 191 258	4 710 200	5 277 225	...	Quasi-monnaie
of which demand deposit	...	...	7 744 320	9 015 540	10 346 910	12 466 310	...	...	...	dont Monnaie scripturale
Net foreign assets	- 200 745	4 871 762	...	...	2 187 223	143 933	1 124 670	2 410 541	...	Avoirs extérieurs nets
Domestic credit	10 116 304	10 869 001	...	...	13 210 820	17 204 891	17 816 153	17 573 297	...	Crédit intérieur
of which claims on private sector	1 547 252	3 080 028	...	...	5 674 693	7 213 399	7 496 291	7 209 640	...	dont créances sur le secteur privé
of which claims on government sector, net	8 490 836	7 691 250	...	...	7 465 963	9 949 994	10 309 834	10 354 382	...	dont créances nettes sur le gouvernement
International reserves (millions US\$)	254	855	643	705	984	663	804	943	1 222	Réserves internationales (millions \$EU)
Average exchange rate (National currency per US\$)	5 726.07	6 658.03	6 986.12	6 907.88	7 014.12	7 485.52	8 959.72	9 117.60	9 682.00	Taux de change (moyen) (monnaie nationale par \$ EU)
<b>IX-2 PUBLIC FINANCE</b>										<b>IX-2 FINANCES PUBLIQUES</b>
<i>GUINEA FRANC (MILLIONS)</i>										<i>FRANC GUINÉEN (MILLIONS)</i>
Total Revenues and Grants	4 257 690	6 824 180	9 046 635	8 543 918	9 702 407	9 749 000	12 325 610	14 341 940	16 122 940	Recettes totales et dons
Direct taxes (on income, profits)	731 520	1 000 780	1 776 160	1 484 436	925 091	1 376 000	1 890 000	2 218 000	2 431 000	Taxes directes
Domestic Indirect Taxes Revenues	1 526 490	1 903 570	2 765 380	2 943 343	3 399 579	3 824 000	5 442 000	5 921 600	6 230 100	Taxes Indirectes
Trade taxes	685 080	977 600	1 451 890	1 702 570	1 846 382	1 821 000	2 027 000	2 228 600	2 345 600	Taxes sur le commerce extérieur
Other taxes	1 031 910	1 295 730	1 607 110	1 488 845	1 955 690	1 558 000	1 671 000	2 031 500	2 800 260	Autres taxes
Other revenues	179 870	484 160	375 020	285 950	410 394	409 000	462 000	534 000	645 000	Autres recettes
Grants	102 820	1 162 339	1 071 075	638 774	1 165 270	761 000	833 610	1 408 240	1 670 980	Dons
Total Expenditures and Net Lending	8 036 510	7 225 394	10 578 860	11 527 647	12 443 574	14 285 842	12 189 980	16 157 600	15 797 530	Dépenses totales et prêts nets
Current expenditure	4 097 340	3 584 840	4 112 450	5 527 095	5 774 180	5 583 040	5 692 100	6 892 700	7 526 780	Dépenses courantes
Wages and Salaries	1 551 190	1 764 230	1 756 890	2 101 965	2 370 180	2 720 880	2 936 900	3 400 110	4 100 340	Rémunérations et salaires
Other purchases of goods & services	2 545 980	1 814 460	2 355 560	2 498 880	3 368 000	2 849 160	2 576 203	3 392 590	2 186 440	Achat de biens et services
Other current expenditure	170	6 150	0	926 250	36 000	13 000	179 000	100 000	1 240 000	Autres dépenses courantes
Current transfers	925 940	1 239 020	1 504 700	1 643 250	2 081 000	3 170 520	2 102 372	3 113 590	3 141 800	Transferts courants
Interest payments	546 840	663 630	673 570	493 220	595 920	542 072	746 680	756 310	878 940	Intérêts
Capital expenditure	2 466 270	1 737 390	4 037 560	3 814 082	3 940 000	4 990 210	3 648 830	5 394 999	4 250 010	Dépenses d'équipement
Net Lending	120	514	250 580	50 000	52 474	...	...	...	...	Prêts nets
Fiscal Balance	-3 778 820	-4 012 214	-1 532 225	-2 983 729	-2 741 167	-4 536 842	135 630	-1 815 660	325 410	Solde global y compris les dons
<b>IX-3 BALANCE OF PAYMENTS</b>										<b>IX-3 BALANCE DES PAIEMENTS</b>
<i>GUINEA FRANC (MILLIONS)</i>										<i>FRANC GUINÉEN (MILLIONS)</i>
	2010	2011	2012	2013	2014	2015	2016	2017	2018	
Trade balance	396 692	-4 532 385	-2 274 418	-1 745 880	-2 596 333	-3 090 561	-18 370 216	10 119 212	...	Balance commerciale
Services Balance	-1 994 656	-3 331 675	-5 036 514	-4 080 672	-4 081 709	-3 199 097	-5 979 033	-6 413 608	...	Balance des services
Net primary income	-461 719	-898 528	-850 058	-2 798 215	-1 800 163	-1 078 132	-1 411 298	-461 560	...	Revenus primaires nets
Compensation of employees	...	...	...	...	-167 972	-41 539	-142 439	...	...	Rémunération des salariés
Investment income	...	...	...	...	-1 371 167	-970 293	-1 331 286	...	...	Revenus des investissements
Net secondary income	102 092	939 484	923 022	606 731	151 244	-311 006	736 964	1 481 859	...	Revenus secondaires nets
Net official transfers	...	...	...	...	-173 826	-169 119	-309 509	...	...	Transferts officiels nets
Workers' remittances	...	...	...	...	-	-	-	...	...	Envois de fonds des travailleurs
Other private transfers	...	...	...	...	786 446	880 972	311 169	...	...	Autres transferts privés
Current account balance	-1 957 591	-7 823 104	-7 237 969	-8 018 035	-8 326 962	-7 678 796	-25 023 584	4 725 903	...	Solde du compte courant
Capital and financial account	1 520 542	11 771 200	5 871 938	6 136 443	5 879 158	3 919 482	25 014 832	-5 126 474	...	Comptes de capital et financier
Capital account	283 223	5 656 101	1 730 779	1 683 446	2 187 475	1 738 003	1 497 083	1 328 249	...	Compte de capital
Financial account	1 237 319	6 115 099	4 141 159	4 452 998	3 691 683	2 181 479	23 517 749	-6 454 723	...	Compte financier
Errors and omissions	-120	38 733	8 990	6 078	288 491	-3 613	1 276	-1 003	...	Erreurs et omissions
Overall balance	-437 169	3 986 828	-1 357 041	-1 875 514	-2 159 313	-3 762 926	-7 567	-401 574	...	Balance générale

**X DEBT AND FINANCIAL FLOWS - DETTE ET FLUX FINANCIERS**

	2010	2011	2012	2013	2014	2015	2016	2017	2018	
<b>X-1 DEBT</b>										<b>X-1 DETTE EXTÉRIEURE</b>
<i>US \$ (MILLIONS)</i>										<i>\$ E.U (MILLIONS)</i>
Total external debt	3 155	3 214	1 306	1 577	1 829	1 878	1 934	2 118	3 047	Dettes extérieures totales
Private	-	-	-	-	-	-	-	-	-	Privée
Public	3 155	3 214	1 306	1 577	1 829	1 878	1 934	2 118	3 047	Publique
Total external debt service	55	128	2 058	55	65	103	78	61	114	Service de la dette extérieure
Present value of external debt	...	...	...	...	...	...	843	...	...	Valeur actuelle de la dette extérieure
Total government domestic debt, National currency (millions)	...	...	...	...	...	...	...	...	...	Dettes publiques intérieures
<b>X-2 FINANCIAL FLOWS</b>										<b>X-2 FLUX FINANCIERS</b>
<i>US \$ (MILLIONS)</i>										<i>\$ E.U (MILLIONS)</i>
Net Foreign Direct Investment Inflows	101	956	606	134	77	48	1 597	577	...	Investissements étrangers directs (flux nets entrants)
<b>Main origin of FDI inflows</b>										<b>Principales origines de l'IDE entrant:</b>
Belgium	37.1	44.6	88.7	...	...	...	...	...	...	
France	...	...	...	...	...	...	...	...	...	
Italy	0.0	0.0	...	...	...	...	...	...	...	
Denmark	...	...	...	...	...	...	...	...	...	
Korea	0.0	...	...	...	...	...	...	...	...	
African countries	...	...	...	...	...	...	...	...	...	
Net Total Official Development assistance	221	202	633	468	563	538	555	457	...	Aide publique au développement (nette totale)
<b>Main origin of net ODA</b>										<b>Principales origines de l'APD nette</b>
France	36.0	36.4	80.0	114.0	77.2	30.2	28.1	37.5	...	
United States	21.8	16.2	19.9	27.1	41.5	76.7	125.4	74.0	...	
IDA	0.0	20.0	52.9	34.9	99.8	73.3	70.7	58.2	...	
Germany	13.3	13.9	7.9	4.9	11.8	12.8	23.3	12.2	...	
Japan	10.8	2.2	22.6	69.9	23.0	26.3	18.1	30.1	...	

**SOURCES AND NOTES - SOURCES ET NOTES**

External trade - Total exports, fob: AUC

External trade - Total import, cif: AUC

ODA: OECD

Monetary statistics: IMF

National Accounts: 2009-2016 Estimates;2017:Provisional

Observations

Poverty: World Bank

Commerce extérieur - Exportation, fob: CUA

Commerce extérieur - Importations, cif: CUA

APD: OCDE

Statistiques monétaires: FMI

Comptes nationaux: 2009-2016Estimées ;2017:Provisoire

Pauvreté: Banque mondiale

AREA (km2)	36 130		SUPERFICIE (KM2)
CAPITAL CITY	Bissau	Bissau	CAPITALE
CURRENCY	Guinea-Bissau Peso	Guinea-Bissau Peso	MONNAIE

I SOCIAL AND DEMOGRAPHIC INDICATORS — INDICATEURS DEMOGRAPHIQUES ET SOCIAUX

	Year Année	Value Valeur	Charts Graphiques	Population
<b>Population ('000)</b>				<b>Population</b>
Both sexes	2015	1 844	<p><b>Population by age group - 2015</b> Population par groupe d'âge - 2015</p>	Les deux sexes
Male	2015	915		masculin
Female	2015	929		féminin
Average annual growth rate	2015	2.5		Taux de croissance annuel
Active Population ('000)	2015	734		Population active ('000)
Population by age group ('000)				Population par groupe d'âge ('000)
0-14 years	2015	752		0-14 ans
15-64 years	2015	1 034		15-64 ans
65+ years	2015	58		65+ ans
Econ. active pop. in agric. (as % of Total)	2015	66.5		Participation de la population active agricole (%)
Crude birth rate	2015	36.6	Taux brut de natalité	
Crude death rate	2015	11.9	Taux brut de mortalité	
Total fertility rate	2015	4.8	Indice synthétique de fécondité	
Proportion of urban population	2015	47.8	Part de la population urbaine	
Life Expectancy at Birth - Total (years)	2015	55.5	Espérance de vie à la naissance - Totale (ans)	
Dependency Ratio - Total (%)	2015	78.4	Taux de dépendance - Total (%)	
<b>Health</b>				<b>Santé</b>
Percentage of children under-five and underweight	2015	16.5	<p><b>Percentage of children provided vaccines : - 2014</b> Pourcentage d'enfants vaccinés : - 2014</p>	% d'enfants de moins de cinq ans avec insuffisance pondérale
Prevalence of undernourishment	2015	20.7		Prévalence de la malnutrition
Under five mortality rate (both sexes, per 1000)	2015	92.5		Taux de mortalité de moins de 5 ans (les deux sexes, pour 1000)
Infant mortality rate (both sexes) per 1000	2015	60.3		Taux de mortalité infantile (les deux sexes) par 1000
Percentage of children provided the vaccines :				Pourcentage d'enfants vaccinés :
BCG	2015	95.3		BCG
DPT3	2015	81.6		DTC3
Polio	2015	85.2		polio
Measles	2014	69.0		rougeole
Percentage of mothers provided at least one antenatal care (%)	2015	93.7		Pourcentage de mères ayant au moins reçu un soin prénatal (%)
Percentage of deliveries attended by skilled health personnel	2015	45.3	% d'accouchements assistés par un personnel de santé qualifié	
Number of doctors (per 10,000 population)	2015	2.0	Nombre de médecins (pour 10.000 habitants)	
Number of nurses (per 10,000 population)	2015	14.0	Nombre d'infirmières (pour 10.000 habitants)	
Hospital beds - Total (per 10 000 population)	2015	96.0	Nombre de lits d'hôpitaux - Total (pour 10 000)	
Births registered (per 1 000)	2015	36.6	Naiss.s enregistrées (pour 1000)	
Deaths registered (per 1 000)	2015	11.9	Décès enregistrés (pour 1000)	
Mortality rate, neonatal ( per 1000 live births)	2015	39.7	Le taux de mortalité néonatale (pour 1000 naissances vivantes)	
Public expenditure on Health (% of budget)	2015	11.2	Dépenses publiques consacrées à la santé (% du budget)	
<b>Education</b>				<b>Education</b>
Enrolment in primary education (both sexes) (000)	2015	347	<p><b>Literacy rate (%) - 2015</b> Taux d'alphabétisation - 2015</p>	Scolarisation dans le primaire (000)
Female	2015	199		Féminine
Enrolment in secondary education (both sexes) (000)	2015	82		Scolarisation dans le secondaire (000)
Female	2015	33		Féminine
Enrolment in tertiary education (both sexes) (000)	2006	3.7		Scolarisation dans le tertiaire (000)
Female	...	...		Féminine
Literacy rate (Both sexes)	2015	53.2		Taux d'alphabétisation (deux sexes)
Male	2015	58.0		Masculin
Female	2015	41.3		Féminin
Pupil teacher ratio	2015	46.1		Ratio élève-enseignant
Public expenditure on education (% of budget)	2015	11.0	Dépenses publiques consacrées à l'enseignement (% du budget)	
<b>Poverty</b>				<b>Pauvreté</b>
GNI Per Capita (US\$)	2014	550.0	<p><b>GNI per capita, PPP (current international \$)</b> RNB par habitant, (\$ PPA internationaux courants)</p>	RNB par habitant, (\$ PPA inter. courants)
Human Poverty Index (HPI-1) Value (%)	2007	34.9		Valeur de l'Indice de pauvreté (IPH-1) (%)
Population below Inter. Poverty Line ( \$1.9/day) (%)	2010	67.1		Population sous le seuil inter. de pauvreté (2\$/Jour) (%)
Share of Income Held by Richest 10%	2010	42.0		% de revenu des 10% plus riches
Share of Income Held by Poorest 10%	2010	1.6		% de revenu des 10% plus pauvres
Gini's index	2010	50.7		Indice de GINI



II NATIONAL ACCOUNTS — COMPTES NATIONAUX										
	2010	2011	2012	2013	2014	2015	2016	2017	2018	
GROSS DOMESTIC PRODUCT BY KIND OF ECONOMIC ACTIVITY AT CURRENT PRICES CFA FRANC (MILLIONS)	PRODUIT INTÉRIEUR BRUT PAR BRANCHE D'ACTIVITÉ ÉCONOMIQUE AUX PRIX COURANTS FRANC CFA (MILLIONS)									
Agriculture, forestry and fishing	189 602	233 346	236 844	228 032	214 247	284 045	317 884	...	...	Agriculture, sylviculture et pêche
Mining and quarrying	166	85	93	157	172	137	114	...	...	Industries extractives
of which Extraction of crude petroleum and natural gas and service activities incidental to oil and gas extraction	...	...	...	...	...	...	...	...	...	Dont Extraction de pétrole brut et de gaz naturel et activités annexes à l'extraction de pétrole et de gaz
Manufacturing	47 695	57 512	61 679	65 515	64 493	66 327	79 023	...	...	Activités de fabrication
Electricity, gas & water	2 326	3 571	2 795	2 377	3 322	3 754	3 652	...	...	Production et distribution d'électricité, de gaz et d'eau
Construction	5 076	3 109	3 833	6 478	7 097	5 723	4 794	...	...	Construction
<b>Wholesale &amp; retail trade, restaurants, hotels</b>	<b>77 428</b>	<b>105 575</b>	<b>94 997</b>	<b>111 282</b>	<b>111 767</b>	<b>108 108</b>	<b>131 622</b>	...	...	<b>Commerce de gros et de détail, restaurants et hôtels</b>
Wholesale and retail trade; repair of motor vehicles and motorcycles	76 904	105 021	94 677	110 474	110 801	107 149	130 578	...	...	Commerce de gros et de détail; réparations de véhicules automobiles et de motos
Accommodation and food service activities	524	554	320	808	966	959	1 044	...	...	Activités d'hébergement et de restauration
<b>Transport and communications</b>	<b>18 460</b>	<b>26 012</b>	<b>26 144</b>	<b>26 331</b>	<b>27 025</b>	<b>29 750</b>	<b>30 490</b>	...	...	<b>Transport(s) et communications</b>
Transportation and storage	...	...	...	...	...	...	...	...	...	Transport et entreposage
Information and communication	...	...	...	...	...	...	...	...	...	Information et communication
<b>Finance, insurance, real estate, etc.</b>	<b>11 551</b>	<b>15 242</b>	<b>15 678</b>	<b>15 081</b>	<b>15 443</b>	<b>16 991</b>	<b>17 390</b>	...	...	<b>Banques, assurances, affaires immobilières et autres services</b>
Financial and insurance activities	5 346	8 763	9 028	8 003	8 134	8 966	9 008	...	...	Activités financières et d'assurances
Real estate, renting and business activities	6 205	6 479	6 650	7 078	7 309	8 025	8 382	...	...	Immobilier, locations et activités de services aux entreprises
Public administration and defence; compulsory social security	46 012	51 338	42 578	43 446	53 056	54 346	56 025	...	...	Administration publique et défense; sécurité sociale obligatoire
Education	7 869	8 414	8 643	7 146	7 054	11 038	11 620	...	...	Education
Human health and social work activities	3 248	2 675	3 225	2 895	2 989	3 132	3 309	...	...	Santé et activités d'action sociale
Arts, entertainment, recreation and Other service activities	968	969	998	1 051	1 064	1 088	1 122	...	...	Arts, spectacles, loisirs et autres activités des services
Financial Intermediation Services Indirectly Measured (FISIM)	- 6 579	- 9 773	- 10 893	- 10 216	- 10 611	- 9 773	- 9 773	...	...	Service d'Intermédiation Financière Indirectement Mesuré (SIFIM)
Gross Value Added (GVA) at basic price	403 822	498 075	486 614	499 575	497 118	574 666	647 272	...	...	Produit Intérieur Brut aux prix de base
Plus: Indirect Taxes / taxes on products, less subsidies	16 693	20 213	18 465	17 087	23 754	37 844	43 200	...	...	Plus taxes indirectes/impôts sur les produits, moins les subventions
EXPENDITURE ON GROSS DOMESTIC PRODUCT AT CURRENT PURCHASER'S VALUES CFA FRANC (MILLIONS)	EMPLOI DU PRODUIT INTÉRIEUR BRUT AUX PRIX COURANTS D'ACQUISITION FRANC CFA (MILLIONS)									
Final consumption expenditure, government	63 956	69 815	65 836	65 454	86 885	96 208	93 079	...	...	Dépense de consommation finale des administrations publiques
Final consumption expenditure, households	393 324	441 559	453 207	454 568	444 510	521 445	569 224	...	...	Dépense de consommation finale des ménages
Final consumption expenditure, Non-profit institutions serving households (NPISH)	...	...	...	...	...	...	...	...	...	Dépense de consommation finale des institutions sans but lucratif au service des ménages (ISBLM)
Gross fixed capital formation	27 169	27 379	33 145	29 438	31 360	34 162	34 074	...	...	Formation brute de capital fixe
Change in inventories	497	551	4 111	5 344	9 449	- 8 425	522	...	...	Variation des stocks
Exports of goods and services (FOB)	83 742	139 392	78 595	95 275	116 016	170 643	180 312	...	...	Exportations des Biens et services (FAB)
Less: Imports of goods and services (CIF)	148 173	160 409	129 817	133 417	167 347	201 522	186 739	...	...	Importations des Biens et services (CAF)
<b>Expenditure on GDP</b>	<b>420 515</b>	<b>518 288</b>	<b>505 079</b>	<b>516 662</b>	<b>520 872</b>	<b>612 511</b>	<b>690 472</b>	...	...	<b>Produit Intérieur Brut aux prix demarché</b>
Statistical discrepancy	...	...	...	...	...	...	...	...	...	Ecart Statistiques
<b>GDP by economic activity</b>	<b>420 515</b>	<b>518 288</b>	<b>505 079</b>	<b>516 662</b>	<b>520 872</b>	<b>612 511</b>	<b>690 472</b>	...	...	<b>PIB aux prix d'acquisition (approche de la production)</b>
GROSS DOMESTIC PRODUCT BY KIND OF ECONOMIC ACTIVITY AT CONSTANT PRICES ANNUAL GROWTH RATES (%)	PRODUIT INTÉRIEUR BRUT PAR BRANCHE D'ACTIVITÉ ÉCONOMIQUE AUX PRIX CONSTANTS TAUX DE CROISSANCE ANNUEL (%)									
Agriculture, hunting, forestry and Fishing	0.7	9.6	- 0.1	3.7	- 6.5	2.9	5.3	...	...	Agriculture, sylviculture et pêche
Mining and quarrying	43.5	- 48.4	10.0	63.6	8.3	- 23.7	- 17.6	...	...	Industries extractives
of which Extraction of crude petroleum and natural gas and service activities incidental to oil and gas extraction	...	...	...	...	...	...	...	...	...	Dont Extraction de pétrole brut et de gaz naturel et activités annexes à l'extraction de pétrole et de gaz
Manufacturing	1.9	3.5	5.1	1.5	0.3	9.1	7.5	...	...	Activités de fabrication
Electricity, gas & water	5.2	77.2	- 9.4	- 18.1	37.8	6.5	- 3.1	...	...	Production et distribution d'électricité, de gaz et d'eau
Construction	41.1	- 46.4	17.8	62.8	8.0	- 23.7	- 17.8	...	...	Construction
<b>Wholesale &amp; retail trade, restaurants, hotels</b>	<b>1.6</b>	<b>10.0</b>	<b>2.3</b>	<b>1.4</b>	<b>2.8</b>	<b>6.1</b>	<b>8.3</b>	...	...	<b>Commerce de gros et de détail, restaurants et hôtels</b>
Wholesale and retail trade; repair of motor vehicles and motorcycles	...	11.0	2.6	1.0	2.8	6.2	8.3	...	...	Commerce de gros et de détail; réparations de véhicules automobiles et de motos
Accommodation and food service activities	...	- 1.1	- 48.7	148.3	15.5	1.2	15.5	...	...	Activités d'hébergement et de restauration
<b>Transport and communications</b>	<b>20.6</b>	<b>14.2</b>	<b>- 3.6</b>	<b>- 0.9</b>	<b>8.4</b>	<b>13.5</b>	<b>4.1</b>	...	...	<b>Transport(s) et communications</b>
Transportation and storage	...	...	...	...	...	...	...	...	...	Transport et entreposage
Information and communication	...	...	...	...	...	...	...	...	...	Information et communication
<b>Finance, insurance, real estate, etc.</b>	<b>30.1</b>	<b>31.9</b>	<b>- 5.7</b>	<b>0.1</b>	<b>9.5</b>	<b>- 4.6</b>	<b>2.5</b>	...	...	<b>Banques, assurances, affaires immobilières et autres services</b>
Financial and insurance activities	...	62.8	- 10.9	- 1.7	15.4	- 11.9	1.5	...	...	Activités financières et d'assurances
Real estate, renting and business activities	...	3.7	1.8	2.4	2.4	5.3	3.8	...	...	Immobilier, locations et activités de services aux entreprises
Public administration and defence; compulsory social security	13.5	7.9	- 19.3	13.7	17.3	7.1	3.1	...	...	Administration publique et défense; sécurité sociale obligatoire
Education	4.8	6.2	2.1	- 16.3	- 3.0	5.2	3.9	...	...	Education
Human health and social work activities	4.8	- 18.5	19.5	- 8.9	3.0	4.5	6.1	...	...	Santé et activités d'action sociale
Arts, entertainment, recreation and Other service activities	4.8	-	2.2	1.9	2.7	2.1	2.0	...	...	Arts, spectacles, loisirs et autres activités des services

Financial Intermediation Services Indirectly Measured (FISIM)	2.9	45.5	-3.0	4.9	19.0	-27.8	1.3	...	...	Service d'Intermédiation Financière Indirectement Mesuré (SIFIM)
Gross Value Added (GVA) at basic price	4.8	8.1	-1.4	3.4	0.4	5.8	5.5	...	...	Produit Intérieur Brut aux prix de base
Plus: Indirect Taxes / taxes on products, less subsidies	0.8	6.2	-15.9	-1.8	26.8	20.4	14.3	...	...	Plus taxes indirectes/impôts sur les produits, moins les subventions
<b>EXPENDITURE ON GROSS DOMESTIC PRODUCT AT CONSTANT PURCHASERS' VALUES ANNUAL GROWTH RATES (%)</b>										
	2010	2011	2012	2013	2014	2015	2016	2017	2018	
Final consumption expenditure, government	18.6	5.4	-9.2	7.3	28.0	12.2	-2.8	...	...	Dépense de consommation finale des administrations publiques
Final consumption expenditure, households	0.3	4.1	-4.2	-0.2	2.5	10.0	8.9	...	...	Dépense de consommation finale des ménages
Final consumption expenditure, Non-profit institutions serving households (NPISH)										Dépense de consommation finale des institutions sans but lucratif au service des ménages (ISBLM)
Gross fixed capital formation										Formation brute de capital fixe
Change in inventories	32.6	-2.5	19.5	-11.8	2.1	6.6	-2.1	...	...	Variation des stocks
Exports of goods and services (FOB)	31.1	14.6	-29.6	17.3	11.8	12.4	-15.5	...	...	Exportations des Biens et services (FAB)
Less: Imports of goods and services (CIF)	16.1	-0.6	-24.5	-1.4	33.5	14.0	-2.9	...	...	Importations des Biens et services (CAF)
<b>Expenditure on GDP</b>	<b>4.7</b>	<b>8.1</b>	<b>-1.7</b>	<b>3.3</b>	<b>1.0</b>	<b>6.1</b>	<b>5.8</b>	<b>...</b>	<b>...</b>	<b>Produit Intérieur Brut aux prix demarché</b>
<b>GDP by economic activity</b>	<b>4.7</b>	<b>8.1</b>	<b>-1.7</b>	<b>3.3</b>	<b>1.0</b>	<b>6.1</b>	<b>5.8</b>	<b>...</b>	<b>...</b>	<b>PIB aux prix d'acquisition (approche de la production)</b>
<b>III INFLATION</b>										
	2010	2011	2012	2013	2014	2015	2016	2017	2018	
<b>Annual growth rates (%)</b>										<b>Taux de croissance annuel (%)</b>
All item	2.2	5.1	2.1	0.7	-1.0	1.5	1.5	1.0	0.4	Ensemble
of which:										dont:
Food and non-alcoholic beverages	1.9	7.3	3.0	0.7	-1.2	3.1	2.4	0.8	1.1	Alimentation et boissons non alcoolisées
Alcoholic beverages, tobacco and narcotics	1.2	0.7	1.6	0.8	-0.3	-1.3	0.7	0.7	-0.1	Boissons alcoolisées et tabacs
Clothing and footwear	5.0	4.1	0.0	0.3	-3.9	-2.7	-0.4	2.0	-1.3	Habillement et chaussures
Housing, water, electricity, gas and other fuels	0.4	1.5	0.8	2.5	1.4	5.7	1.1	5.9	3.2	Logement, eau, électricité, gaz et autres combustibles
Furnishings, household equipment and routine household maintenance	2.0	2.2	0.3	0.2	0.3	-0.2	1.0	0.7	-0.2	Meubles, articles de ménage et entretien courant
Health	3.5	8.5	-0.2	0.7	2.0	-4.4	-1.4	5.6	-1.2	Santé
Transport	2.3	3.5	4.3	0.1	1.5	3.8	2.6	-1.8	0.0	Transport
Communication	0.9	5.3	0.3	1.1	-9.2	-8.0	-2.0	1.0	0.0	Communication
Recreation and culture	1.9	0.3	-0.2	0.6	-2.7	-3.5	-1.3	1.3	1.8	Loisirs et culture
Education	0.5	5.7	0.1	1.8	4.7	3.7	5.5	-2.6	-1.7	Enseignement
Restaurants and hotels	2.1	3.7	1.2	0.5	3.5	-1.8	-0.6	3.3	-0.6	Restaurants et hôtels
Miscellaneous goods and services	4.8	5.0	1.5	0.5	-2.1	1.6	1.8	1.4	1.4	Biens et Services divers
<b>IV AGRICULTURAL PRODUCTION - PRODUCTION AGRICOLE</b>										
	2010	2011	2012	2013	2014	2015	2016	2017	2018	
<b>TONNES (THOUSAND)</b>										<b>Tonnes (milliers)</b>
Rice, paddy	209	175	199	210	133	170	186	187	...	Riz paddy
Cashew nuts, with shell	121	125	118	137	157	152	154	156	...	Noix de cajou, avec coque
Oil palm fruit	80	81	81	81	81	81	81	81	...	Huile de palme
Cassava	68	60	68	23	46	55	53	55	...	Manioc
Plantains and others	49	50	51	51	52	53	54	55	...	Bananes plantains et autres
<b>V MINING PRODUCTION - PRODUCTION MINIERE</b>										
	2010	2011	2012	2013	2014	2015	2016	2017	2018	
	...	...	...	...	...	...	...	...	...	
	...	...	...	...	...	...	...	...	...	
	...	...	...	...	...	...	...	...	...	
<b>VI ENERGY - ENERGIE</b>										
	2010	2011	2012	2013	2014	2015	2016	2017	2018	
Total electricity generation (GWh)	67	101	75	75	139	147	156	167	179	Production électrique totale (GWh)
of which										dont
Production of electricity from fossil fuels (GWh)	67	101	75	75	136	144	153	164	176	Production d'électricité à partir de combustibles fossiles (GWh)
Production of hydro electricity (GWh)	-	-	-	-	-	-	-	-	-	Production d'électricité d'origine hydraulique (GWh)
Production of electricity from solar, wind, tide, wave and other sources (GWh)	-	-	-	-	3	3	3	3	3	Production d'électricité d'origine solaire, éolienne, marée motrice et autres (GWh)
<b>VII TOURISM AND INFRASTRUCTURE - TOURISME ET INFRASTRUCTURE</b>										
	2010	2011	2012	2013	2014	2015	2016	2017	2018	
<b>VII-1 Tourism</b>										<b>VII-1 Tourism</b>
International tourist arrivals (thousands)	...	...	...	...	...	...	...	...	...	Arrivées de touristes internationaux (milliers)
Rooms in hotels and similar establishments (thousands)	3.7	3.7	3.7	3.7	3.7	3.7	...	...	...	Chambres d'hôtels et établissements assimilés (milliers)
Overnight stays (thousands)	...	...	...	...	...	...	...	...	...	Nuitées (milliers)
Tourism receipts (US\$ thousand)	13 600	14 500	6 800	17 400	20 800	17 300	11 500	...	...	Recettes touristiques (milliers de \$ EU)
Total contribution to GDP (%)	...	...	...	...	...	...	...	...	...	Contribution totale au PIB (%)
Total contribution to Employment (%)	...	...	...	...	...	...	...	...	...	Contribution totale à l'emploi (%)
<b>VII-2 Infrastructure</b>										<b>VII-2 Infrastructure</b>
Paved road (% of total)	33	33	33	33	33	33	...	...	...	Routes asphaltées (% du total)
Total network (Railways-km)	...	...	...	...	...	...	...	...	...	Réseau total voies ferrées-Km
Main telephone lines (per 100 inhabitants)	-	-	-	-	-	-	-	-	-	Lignes téléphoniques fixes (pour 100 habitants)
Mobile cellular subscribers (per 100 inhabitants)	43.54	45.90	64.05	55.90	64.22	69.95	70.82	77.09	...	Abonnés aux téléphones mobiles (pour 100 habitants)
Internet users per 100 inhabitants	2.45	2.67	2.89	3.10	3.32	3.54	3.76	3.93	...	Utilisateurs Internet par 100 Habitants
Fixed (wired)-broadband subscriptions per 100 inhabitants	0.05	0.06	0.07	0.09	0.08	0.06	0.04	0.03	...	Abonnements à l'Internet fixe (filaire) à large bande pour 100 habitants, par débit

VIII EXTERNAL TRADE - COMMERCE EXTERIEUR

	2010	2011	2012	2013	2014	2015	2016	2017	2018	
<b>US\$ (MILLIONS)</b>										<b>\$ E.U (MILLIONS)</b>
<b>EXPORTS, FOB</b>										<b>EXPORTATIONS, F&amp;B</b>
Exports - Total	81	159	100	122	8	118	183	196	...	Exportations - Total
Exports to Africa	-	-	-	-	-	-	-	-	...	Exportations vers l'Afrique
<b>Main products</b>										<b>Principaux produits</b>
Coconuts, Brazil nuts and cashew nuts, fresh or dried, whether or not shelled or peeled	74	78	98	122	8	109	183	196	...	Noix de coco, noix du Brésil et noix de cajou, fraîches ou sèches, même sans leurs coques ou décortiquées.
Antiques of an age exceeding years	-	76	-	-	-	-	-	-	...	Objets d'antiquité ayant plus de ans d'âge.
Wood sawn or chipped lengthwise, sliced or peeled	0	0	1	0	-	9	-	-	...	Bois sciés ou dédosés longitudinalement, tranchés ou déroulés
Petroleum oils and oils obtained from bituminous minerals (excl. crude);	3	1	-	-	-	-	-	-	...	Huiles de pétrole ou de minéraux bitumineux, autres que les huiles brutes
Cement, incl. cement clinkers, whether or not coloured	2	0	-	-	-	-	-	-	...	Ciments hydrauliques (y compris les ciments non pulvérisés dits «clinkers»), même colorés.
<b>Main destinations</b>										<b>Principales destinations</b>
India	71	140	90	79	3	74	142	124	...	Inde
Singapore	1	13	7	13	2	16	22	34	...	Singapour
Vietnam	-	-	0	11	2	7	7	27	...	Vietnam
United Arab Emirates	-	-	1	14	-	12	6	4	...	Emirates Arabes Unis
China	1.1	1.2	0.8	2.7	-	9.3	1.3	0.2	...	Chine
<b>IMPORTS, CIF</b>										<b>IMPORTATIONS, CAF</b>
Imports - Total	123	125	130	126	172	160	146	66	...	Importations - Total (millions)
Imports from Africa	45	25	24	25	33	26	22	6	...	Importations en provenance de l'Afrique
<b>Main products</b>										<b>Principaux produits</b>
Rice	13	5	28	20	27	27	25	49	...	Riz
Petroleum oils and oils obtained from bituminous minerals (excl. crude);	25	15	22	28	28	23	22	-	...	Huiles de pétrole ou de minéraux bitumineux, autres que les huiles brutes
Wheat or meslin flour	5	2	6	6	9	7	9	9	...	Farines de froment (blé) ou de méteil.
Cement, incl. cement clinkers, whether or not coloured	3	3	5	5	7	4	5	-	...	Ciments hydrauliques (y compris les ciments non pulvérisés dits «clinkers»), même colorés.
Other fermented beverages (for example, cider, perry, mead)	4	2	5	5	7	4	5	-	...	Autres boissons fermentées (cidre, poiré, hydromel, saké par exemple)
<b>Main origin</b>										<b>Principales provenances</b>
Portugal	8	23	50	54	55	59	60	6	...	Portugal
Senegal	34	16	16	15	25	20	15	5	...	Senegal
Pakistan	-	2	12	7	10	14	16	-	...	Pakistan
United Arab Emirates	16	35	1	1	1	1	1	-	...	Emirates Arabes Unis
Vietnam	2	0	0	1	2	0	-	41	...	Vietnam

## IX FINANCIAL AND MONETARY STATISTICS - FINANCES ET STATISTIQUES MONETAIRES

	2010	2011	2012	2013	2014	2015	2016	2017	2018	
<b>IX-1 MONETARY STATISTICS</b>										<b>IX-1 STATISTIQUES MONÉTAIRES</b>
<i>CFA FRANC (MILLIONS)</i>										<i>FRANC CFA (MILLIONS)</i>
Money supply (M1)	124 578	173 296	162 832	199 453	241 467	302 919	326 323	373 143	411 732	Masse monétaire (M1)
Quasi-money	13 637	28 253	31 020	29 988	29 929	31 934	30 617	38 735	45 907	Quasi-monnaie
of which demand deposit	...	...	...	...	...	...	...	...	...	dont Monnaie scripturale
Net foreign assets	93 048	132 522	87 594	95 173	152 715	168 397	201 677	225 534	233 344	Avoirs extérieurs nets
Domestic credit	31 980	62 060	85 369	88 280	118 244	150 947	167 568	163 992	173 046	Crédit intérieur
of which claims on private sector	25 756	54 110	64 224	66 561	59 407	50 294	51 692	99 943	100 589	dont créances sur le secteur privé
of which claims on government sector, net	6 224	7 950	21 145	21 719	37 339	94 079	111 338	63 578	70 015	dont créances nettes sur le gouvernement
International reserves (millions US\$)	158	222	164	186	288	332	322	397	458	Réserves internationales (millions \$EU)
Average exchange rate (National currency per US\$)	495.28	471.87	510.53	493.89	493.63	591.15	593.08	582.07	558.10	Taux de change (moyen) (monnaie nationale par \$ EU)
<b>IX-2 PUBLIC FINANCE</b>										<b>IX-2 FINANCES PUBLIQUES</b>
<i>CFA FRANC (MILLIONS)</i>										<i>FRANC CFA (MILLIONS)</i>
Total Revenues and Grants	85 234	87 023	58 138	58 879	115 041	124 963	111 964	135 903	...	Recettes totales et dons
Direct taxes (on income, profits)	9 583	11 862	12 391	11 042	11 278	17 259	18 370	21 476	...	Taxes directes
Domestic Indirect Taxes Revenues	15 140	16 842	15 626	13 537	19 354	25 632	26 149	34 401	...	Taxes Indirectes
Trade taxes	8 022	10 333	9 692	9 700	12 132	17 160	17 250	22 123	...	Taxes sur le commerce extérieur
Other taxes	974	1 217	1 204	1 103	1 411	1 899	1 743	2 628	...	Autres taxes
Other revenues	11 510	12 348	7 102	5 746	21 374	22 864	20 831	19 101	...	Autres recettes
Grants	40 005	34 422	12 123	17 751	49 492	40 149	27 621	36 175	...	Dons
Total Expenditures and Net Lending	83 388	83 583	84 362	76 181	117 757	141 082	142 479	145 481	...	Dépenses totales et prêts nets
Current expenditure	42 238	47 388	45 785	36 919	55 231	67 399	63 598	70 916	...	Dépenses courantes
Wages and Salaries	26 244	28 815	24 341	24 380	31 390	31 019	31 511	35 795	...	Rémunérations et salaires
Other purchases of goods & services	8 619	7 500	12 316	8 913	11 015	16 452	11 970	19 489	...	Achat de biens et services
Other current expenditure	7 375	11 073	9 128	3 626	12 826	19 928	20 117	15 632	...	Autres dépenses courantes
Current transfers	6 778	7 197	16 527	12 945	19 647	18 902	31 570	21 570	...	Transferts courants
Interest payments	1 125	400	400	200	3 212	6 380	4 808	3 622	...	Intérêts
Capital expenditure	33 247	28 598	21 650	26 117	39 667	48 401	42 503	49 373	...	Dépenses d'équipement
Net Lending	-	-	-	-	-	-	-	-	...	Prêts nets
Fiscal Balance	1 846	3 440	-26 224	-17 302	-2 716	-16 119	-30 516	-9 577	...	Solde global y compris les dons
<b>IX-3 BALANCE OF PAYMENTS</b>										<b>IX-3 BALANCE DES PAIEMENTS</b>
<i>CFA FRANC (MILLIONS)</i>										<i>FRANC CFA (MILLIONS)</i>
	2010	2011	2012	2013	2014	2015	2016	2017	2018	
Trade balance	-34 644	-1 046	-25 732	-14 843	-23 800	26 800	27 500	28 300	10 200	Balance commerciale
Services Balance	-13 685	-19 042	-17 063	-14 903	-34 400	-55 900	-61 000	-69 800	-78 800	Balance des services
Net primary income	862	-244	-1 810	-309	18 500	15 100	17 600	8 400	3 000	Revenus primaires nets
Compensation of employees	-2 005	-8 490	-15 022	-3 654	-2 530	-6 036	-2 625	...	...	Rémunération des salariés
Investment income	-	-	-32	-	12 531	12 988	10 625	...	...	Revenus des investissements
Net secondary income	12 428	13 702	2 108	4 113	42 900	26 400	25 900	35 400	32 000	Revenus secondaires nets
Net official transfers	11 200	15 782	11 900	2 400	2 400	5 600	1 425	...	...	Transferts officiels nets
Workers' remittances	12 131	10 697	12 363	12 363	19 178	-	...	...	...	Envois de fonds des travailleurs
Other private transfers	3 406	1 118	1 771	2 888	76	-	...	...	...	Autres transferts privés
Current account balance	-35 040	-6 630	-42 497	-25 942	3 100	12 400	10 000	2 300	-33 600	Solde du compte courant
Capital and financial account	49 334	35 661	14 174	31 694	64 100	31 300	36 400	17 900	42 900	Comptes de capital et financier
Capital account	485 428	26 958	15 863	15 822	27 400	35 400	29 600	60 600	39 200	Compte de capital
Financial account	-436 094	8 703	-1 689	15 872	-36 700	4 100	-6 800	42 700	-3 700	Compte financier
Errors and omissions	-2 114	-2 262	-4 765	5 130	6 100	-7 800	-12 500	-8 900	-	Erreurs et omissions
Overall balance	12 180	26 770	-33 088	10 882	73 300	35 800	33 800	11 200	9 300	Balance générale

**X DEBT AND FINANCIAL FLOWS - DETTE ET FLUX FINANCIERS**

	2010	2011	2012	2013	2014	2015	2016	2017	2018	
<b>X-1 DEBT</b>										<b>X-1 DETTE EXTÉRIEURE</b>
<i>US \$ (MILLIONS)</i>										<i>\$ E.U (MILLIONS)</i>
Total external debt	329	269	270	268	240	242	269	282	295	Dettes extérieures totales
Private	-	-	-	-	-	-	-	...	...	Privée
Public	310	269	270	268	240	242	248	...	...	Publique
Total external debt service	896	3	2	0	4	4	6	52	7	Service de la dette extérieure
Present value of external debt	...	...	...	...	...	...	215	...	...	Valeur actuelle de la dette extérieure
Total government domestic debt, National currency (millions)	...	...	...	...	...	...	...	...	...	Dettes publiques intérieures
<b>X-2 FINANCIAL FLOWS</b>										<b>X-2 FLUX FINANCIERS</b>
<i>US \$ (MILLIONS)</i>										<i>\$ E.U (MILLIONS)</i>
Net Foreign Direct Investment Inflows	33	25	7	20	29	19	24	17	...	Investissements étrangers directs (flux nets entrants)
<b>Main origin of FDI inflows</b>										<b>Principales origines de l'IDE entrant:</b>
Norway	-	-	-	...	...	...	...	...	...	Norvège
Luxembourg	-	-	-	...	...	...	...	...	...	Luxembourg
Korea	-	-	-	...	...	...	...	...	...	Corée
Slovenia	-	-	0.0	...	...	...	...	...	...	Slovénie
Czech Republic	-	-	-	...	...	...	...	...	...	République tchèque
African countries	...	...	...	...	...	...	...	...	...	Pays africains
Net Total Official Development assistance	129	121	80	106	110	95	197	113	...	Aide publique au développement (nette totale)
<b>Main origin of net ODA</b>										<b>Principales origines de l'APD nette</b>
Portugal	15.7	13.7	9.5	8.0	11.2	13.9	13.0	10.6	...	Portugal
IDA	8.1	11.4	10.2	6.4	17.2	7.2	8.8	16.2	...	IDA
Italy	0.0	0.8	0.0	0.4	1.0	0.5	101.9	1.4	...	Italie
Spain	8.3	6.4	4.2	5.0	0.5	1.5	1.3	1.1	...	Espagne
France	1.8	14.4	1.4	1.0	0.9	0.5	0.6	0.9	...	France

**SOURCES AND NOTES - SOURCES ET NOTES**

External trade - Total exports, fob: AUC

External trade - Total import, cif: AUC

ODA: OECD

Monetary statistics: IMF

National Accounts: 2013:Estimates;2014-2015-2016:Projections

Poverty: World Bank

Commerce extérieur - Exportation, fab: CUA

Commerce extérieur - Importations, caf: CUA

APD: OCDE

Statistiques monétaires: FMI

Comptes nationaux: 2013:Estimées;2014-2015-2016:Projections

Pauvreté: Banque mondiale

AREA (km2)	610 000		SUPERFICIE (KM2)
CAPITAL CITY	Nairobi	Nairobi	CAPITALE
CURRENCY	Kenyan Shilling	Shilling Kenyan	MONNAIE

## I SOCIAL AND DEMOGRAPHIC INDICATORS — INDICATEURS DEMOGRAPHIQUES ET SOCIAUX

	Year Année	Value Valeur	Charts Graphiques	
<b>Population ('000)</b>				<b>Population</b>
Both sexes	2018	47 883	<p><b>Population by age group - 2018</b> <b>Population par groupe d'âge - 2018</b></p> <p>0-14 years 15-64 years 65+ years</p>	Les deux sexes
Male	2018	23 931		masculin
Female	2018	23 951		féminin
Average annual growth rate	2018	2.7		Taux de croissance annuel
Active Population ('000)	2018	17 423		Population active ('000)
Population by age group ('000)				Population par groupe d'âge ('000)
0-14 years	2018	20 632		0-14 ans
15-64 years	2018	25 997		15-64 ans
65+ years	2018	1 283		65+ ans
Econ. active pop. in agric. (as % of Total)	2018	86.7		Participation de la population active agricole (%)
Crude birth rate	2018	31.4	Taux brut de natalité	
Crude death rate	2018	9.5	Taux brut de mortalité	
Total fertility rate	2018	3.9	Indice synthétique de fécondité	
Proportion of urban population	2018	27.9	Part de la population urbaine	
Life Expectancy at Birth - Total (years)	2018	64.0	Espérance de vie à la naissance - Totale (ans)	
Dependency Ratio - Total (%)	2018	84.3	Taux de dépendance - Total (%)	
<b>Health</b>				<b>Santé</b>
Percentage of children under-five and underweight	2017	11.0	<p><b>Percentage of children provided vaccines : - 2017</b> <b>Pourcentage d'enfants vaccinés : - 2017</b></p> <p>BCG / BCG / DPT3 / DTC3 / Polio / polio / Measles / rougeole</p>	% d'enfants de moins de cinq ans avec insuffisance pondérale
Prevalence of undernourishment	2018	19.0		Prévalence de la malnutrition
Under five mortality rate (both sexes, per 1000)	2017	52.0		Taux de mortalité de moins de 5 ans (les deux sexes, pour 1000)
Infant mortality rate (both sexes) per 1000	2017	39.0		Taux de mortalité infantile (les deux sexes) par 1000
Percentage of children provided the vaccines :				Pourcentage d'enfants vaccinés :
BCG	2017	95.9		BCG
DPT3	2017	88.3		DTC3
Polio	2017	88.1		polio
Measles	2017	78.9		rougeole
Percentage of mothers provided at least one antenatal care (%)	2017	96.0		Pourcentage de mères ayant au moins reçu un soin prénatal (%)
Percentage of deliveries attended by skilled health personnel	2017	62.0	% d'accouchements assistés par un personnel de santé qualifié	
Number of doctors (per 10,000 population)	2017	2.4	Nombre de médecins (pour 10.000 habitants)	
Number of nurses (per 10,000 population)	2017	17.0	Nombre d'infirmières (pour 10.000 habitants)	
Hospital beds - Total (per 10 000 population)	2014	14.8	Nombre de lits d'hôpitaux - Total (pour 10 000)	
Births registered (per 1 000)	2015	34.1	Naiss.s enregistrées (pour 1000)	
Deaths registered (per 1 000)	2015	8.0	Décès enregistrés (pour 1000)	
Mortality rate, neonatal ( per 1000 live births)	2017	22.0	Le taux de mortalité néonatale (pour 1000 naissances vivantes)	
Public expenditure on Health (% of budget)	2018	5.8	Dépenses publiques consacrées à la santé (% du budget)	
<b>Education</b>				<b>Education</b>
Enrolment in primary education (both sexes) (000)	2017	10 404	<p><b>Literacy rate (%) - 2017</b> <b>Taux d'alphabétisation - 2017</b></p> <p>Male Female</p>	Scolarisation dans le primaire (000)
Female	2017	5 110		Féminine
Enrolment in secondary education (both sexes) (000)	2017	2 831		Scolarisation dans le secondaire (000)
Female	2017	1 380		Féminine
Enrolment in tertiary education (both sexes) (000)	2017	838.2		Scolarisation dans le tertiaire (000)
Female	2017	374.2		Féminine
Literacy rate (Both sexes)	2017	89.1		Taux d'alphabétisation (deux sexes)
Male	2017	92.4		Masculin
Female	2017	87.8		Féminin
Pupil teacher ratio	2016	40.1		Ratio élève-enseignant
Public expenditure on education (% of budget)	2018	16.1	Dépenses publiques consacrées à l'enseignement (% du budget)	
<b>Poverty</b>				<b>Pauvreté</b>
GNI Per Capita (US\$)	2014	1 413.4	<p><b>GNI per capita, PPP (current international \$)</b> <b>RNB par habitant, (\$ PPA internationaux courants)</b></p> <p>2013 2014 2015 2016 2017</p>	RNB par habitant, (\$ PPA inter. courants)
Human Poverty Index (HPI-1) Value (%)	2007	29.5		Valeur de l'Indice de pauvreté (IPH-1) (%)
Population below Inter. Poverty Line ( \$1.9/day) (%)	2005	33.6		Population sous le seuil inter. de pauvreté (2\$/Jour) (%)
Share of Income Held by Richest 10%	2005	38.8		% de revenu des 10% plus riches
Share of Income Held by Poorest 10%	2005	1.7		% de revenu des 10% plus pauvres
Gini's index	2005	48.5		Indice de GINI

**II NATIONAL ACCOUNTS — COMPTES NATIONAUX**

	2010	2011	2012	2013	2014	2015	2016	2017	2018	
<b>GROSS DOMESTIC PRODUCT BY KIND OF ECONOMIC ACTIVITY AT CURRENT PRICES KENYAN SHILLING (MILLIONS)</b>	<b>PRODUIT INTÉRIEUR BRUT PAR BRANCHE D'ACTIVITÉ ÉCONOMIQUE AUX PRIX COURANTS SHILLING KENYAN (MILLIONS)</b>									
Agriculture, forestry and fishing	786 826	980 063	1 115 198	1 254 760	1 483 078	1 897 347	2 182 198	2 836 582	3 045 031	Agriculture, sylviculture et pêche
Mining and quarrying	26 027	32 506	46 628	40 742	44 936	54 584	59 149	61 327	67 275	Industries extractives
of which Extraction of crude petroleum and natural gas and service activities incidental to oil and gas extraction	...	...	...	...	...	...	...	...	...	Dont Extraction de pétrole brut et de gaz naturel et activités annexes à l'extraction de pétrole et de gaz
Manufacturing	356 717	437 798	469 104	506 612	537 999	588 896	654 456	655 332	689 341	Activités de fabrication
Electricity, gas & water	62 483	69 475	86 001	94 343	97 292	136 172	182 118	201 714	219 328	Production et distribution d'électricité, de gaz et d'eau
Construction	142 668	164 622	190 851	213 565	262 090	307 563	360 803	453 476	483 536	Construction
<b>Wholesale &amp; retail trade, restaurants, hotels</b>	292 917	350 949	391 505	438 683	481 136	522 751	558 302	655 931	728 916	<b>Commerce de gros et de détail, restaurants et hôtels</b>
Wholesale and retail trade; repair of motor vehicles and motorcycles	243 009	300 666	334 331	380 646	431 985	473 395	506 657	599 342	662 286	Commerce de gros et de détail; réparations de véhicules automobiles et de motocycles
Accommodation and food service activities	49 908	50 283	57 175	58 037	49 151	49 356	51 645	56 589	66 630	Activités d'hébergement et de restauration
<b>Transport and communications</b>	285 331	327 181	407 972	447 003	528 049	601 688	670 594	717 368	828 596	<b>Transport(s) et communications</b>
Transportation and storage	217 000	266 181	339 526	378 525	462 457	510 488	565 829	607 503	711 352	Transport et entreposage
Information and communication	68 331	61 000	68 445	68 478	65 592	91 200	104 765	109 865	117 245	Information et communication
<b>Finance, insurance, real estate, etc.</b>	521 325	600 982	692 739	794 369	897 652	1 017 935	1 157 693	1 212 173	1 310 935	<b>Banques, assurances, affaires immobilières et autres services</b>
Financial and insurance activities	177 336	212 671	251 622	313 120	366 764	423 956	496 334	500 482	534 883	Activités financières et d'assurances
Real estate, renting and business activities	343 989	388 311	441 117	481 249	530 888	593 979	661 359	711 692	776 052	Immobilier, locations et activités de services aux entreprises
Public administration and defence; compulsory social security	138 748	158 673	185 689	208 647	243 526	267 645	276 410	289 251	310 519	Administration publique et défense; sécurité sociale obligatoire
Education	174 481	199 165	229 193	251 958	279 543	308 128	309 513	326 680	383 181	Education
Human health and social work activities	66 041	67 839	70 459	75 157	91 969	108 023	119 775	125 665	134 761	Santé et activités d'action sociale
Arts, entertainment, recreation and Other service activities	45 797	49 575	56 272	62 260	69 849	78 155	84 426	92 073	102 624	Arts, spectacles, loisirs et autres activités des services
Financial Intermediation Services Indirectly Measured (FISIM)	- 71 891	- 90 687	- 111 574	- 124 136	- 134 588	- 163 306	- 199 410	- 159 990	- 169 586	Service d'Intermédiation Financière Indirectement Mesuré (SIFIM)
Gross Value Added (GVA) at basic price	2 827 470	3 348 141	3 830 038	4 263 964	4 882 532	5 725 580	6 416 026	7 467 584	8 134 456	Produit Intérieur Brut aux prix de base
Plus: Indirect Taxes / taxes on products, less subsidies	341 865	377 911	431 332	481 126	520 115	558 605	606 937	676 789	770 528	Plus taxes indirectes/impôts sur les produits, moins les subventions
<b>EXPENDITURE ON GROSS DOMESTIC PRODUCT AT CURRENT PURCHASER'S VALUES KENYAN SHILLING (MILLIONS)</b>	<b>EMPLOI DU PRODUIT INTÉRIEUR BRUT AUX PRIX COURANTS D'ACQUISITION SHILLING KENYAN (MILLIONS)</b>									
Final consumption expenditure, government	449 064	522 062	592 975	670 936	750 450	885 293	908 699	1 035 239	1 149 988	Dépense de consommation finale des administrations publiques
Final consumption expenditure, households	2 445 295	2 936 351	3 355 112	3 831 453	4 316 539	4 955 073	5 536 203	6 645 152	7 281 021	Dépense de consommation finale des ménages
Final consumption expenditure, Non-profit institutions serving households (NPISH)	...	...	...	...	...	...	...	...	...	Dépense de consommation finale des institutions sans but lucratif au service des ménages (ISBLM)
Gross fixed capital formation	645 647	759 746	901 305	976 086	1 236 107	1 358 366	1 238 164	1 469 650	1 543 417	Formation brute de capital fixe
Change in inventories	14 871	48 881	13 850	- 22 059	- 24 203	- 9 406	43 910	61 313	98 907	Variation des stocks
Exports of goods and services (FOB)	654 689	805 766	947 190	945 478	988 521	1 042 700	1 005 110	1 079 589	1 173 323	Exportations des Biens et services (FAB)
Less: Imports of goods and services (CIF)	1 063 942	1 446 502	1 514 394	1 575 731	1 782 945	1 735 621	1 638 838	1 973 678	2 048 607	Importations des Biens et services (CAF)
<b>Expenditure on GDP</b>	3 145 624	3 626 304	4 296 037	4 826 163	5 484 468	6 496 405	7 093 248	8 317 265	9 198 049	<b>Produit Intérieur Brut aux prix demarché</b>
Statistical discrepancy	23 711	99 748	- 34 667	- 81 073	- 81 821	- 212 220	- 70 284	- 172 892	- 293 065	Ecart(s) Statistiques
<b>GDP by economic activity</b>	3 169 335	3 726 052	4 261 370	4 745 090	5 402 647	6 284 185	7 022 963	8 144 373	8 904 984	<b>PIB aux prix d'acquisition (approche de la production)</b>
<b>GROSS DOMESTIC PRODUCT BY KIND OF ECONOMIC ACTIVITY AT CONSTANT PRICES ANNUAL GROWTH RATES (%)</b>	<b>PRODUIT INTÉRIEUR BRUT PAR BRANCHE D'ACTIVITÉ ÉCONOMIQUE AUX PRIX CONSTANTS TAUX DE CROISSANCE ANNUEL (%)</b>									
Agriculture, hunting, forestry and Fishing	10.3	2.4	2.8	5.4	4.4	5.3	4.7	1.9	6.4	Agriculture, sylviculture et pêche
Mining and quarrying	31.7	19.0	19.0	- 4.2	14.9	12.3	9.5	4.5	2.8	Industries extractives
of which Extraction of crude petroleum and natural gas and service activities incidental to oil and gas extraction	...	...	...	...	...	...	...	...	...	Dont Extraction de pétrole brut et de gaz naturel et activités annexes à l'extraction de pétrole et de gaz
Manufacturing	4.5	7.2	- 0.6	5.6	2.5	3.6	3.1	0.5	4.2	Activités de fabrication
Electricity, gas & water	6.3	9.4	9.6	6.6	6.1	8.5	8.4	7.0	7.9	Production et distribution d'électricité, de gaz et d'eau
Construction	19.1	4.0	11.3	6.1	13.1	13.8	9.9	8.5	6.6	Construction
<b>Wholesale &amp; retail trade, restaurants, hotels</b>	7.5	7.5	6.2	6.1	3.1	5.0	4.9	6.8	7.8	<b>Commerce de gros et de détail, restaurants et hôtels</b>
Wholesale and retail trade; repair of motor vehicles and motorcycles	9.6	8.3	6.9	8.4	6.9	5.9	3.7	5.7	6.3	Commerce de gros et de détail; réparations de véhicules automobiles et de motocycles
Accommodation and food service activities	- 0.5	4.1	3.1	- 4.6	- 16.7	- 1.3	13.3	14.3	16.6	Activités d'hébergement et de restauration
<b>Transport and communications</b>	8.2	11.4	2.8	4.8	8.5	7.8	7.7	8.6	9.8	<b>Transport(s) et communications</b>
Transportation and storage	5.0	7.1	2.8	1.3	5.5	8.0	6.5	7.2	8.8	Transport et entreposage
Information and communication	17.4	22.0	2.7	12.5	14.5	7.4	9.9	11.0	11.4	Information et communication
<b>Finance, insurance, real estate, etc.</b>	8.7	4.5	4.6	5.5	6.2	7.3	7.5	4.6	4.9	<b>Banques, assurances, affaires immobilières et autres services</b>
Financial and insurance activities	17.7	4.7	5.9	8.2	8.3	9.4	6.9	2.8	5.6	Activités financières et d'assurances
Real estate, renting and business activities	4.5	4.4	3.9	4.1	5.0	6.1	7.8	5.6	4.5	Immobilier, locations et activités de services aux entreprises
Public administration and defence; compulsory social security	1.4	2.4	4.0	2.8	5.6	5.5	5.6	6.5	6.1	Administration publique et défense; sécurité sociale obligatoire
Education	10.2	7.5	11.1	6.3	7.8	4.9	5.3	5.1	5.8	Education
Human health and social work activities	6.2	- 2.6	- 2.8	7.7	8.1	5.8	4.8	4.3	4.5	Santé et activités d'action sociale
Arts, entertainment, recreation and Other service activities	3.8	1.8	2.3	4.1	4.2	3.9	4.3	5.1	4.9	Arts, spectacles, loisirs et autres activités des services

Financial Intermediation Services Indirectly Measured (FISIM)	15.9	9.1	10.1	5.2	11.3	13.5	0.5	-3.3	1.1	Service d'Intermédiation Financière Indirectement Mesuré (SIFIM)
Gross Value Added (GVA) at basic price	8.4	5.3	4.1	5.4	5.6	6.1	6.1	4.8	6.5	Produit Intérieur Brut aux prix de base
Plus: Indirect Taxes / taxes on products, less subsidies	8.7	12.7	7.9	9.5	3.4	2.8	4.4	5.4	5.2	Plus taxes indirectes/impôts sur les produits, moins les subventions
<b>EXPENDITURE ON GROSS DOMESTIC PRODUCT AT CONSTANT PURCHASERS' VALUES ANNUAL GROWTH RATES (%)</b>										
	2010	2011	2012	2013	2014	2015	2016	2017	2018	
Final consumption expenditure, government	3.7	4.1	6.9	6.1	1.7	11.5	5.6	5.1	1.0	Dépense de consommation finale des administrations publiques
Final consumption expenditure, households	7.5	6.3	5.8	8.3	4.3	5.2	4.7	7.6	5.8	Dépense de consommation finale des ménages
Final consumption expenditure, Non-profit institutions serving households (NPISH)										Dépense de consommation finale des institutions sans but lucratif au service des ménages (ISBLM)
Gross fixed capital formation										Formation brute de capital fixe
Change in inventories	14.1	4.5	12.4	2.1	14.2	6.6	-9.2	6.4	5.3	Variation des stocks
Exports of goods and services (FOB)	8.7	9.2	6.8	-2.2	5.8	6.2	-2.2	-6.8	4.0	Exportations des Biens et services (FAB)
Less: Imports of goods and services (CIF)	8.1	13.2	5.2	-0.4	10.4	1.2	-3.4	8.7	2.6	Importations des Biens et services (CAF)
<b>Expenditure on GDP</b>	<b>7.7</b>	<b>4.5</b>	<b>7.1</b>	<b>6.9</b>	<b>3.6</b>	<b>7.5</b>	<b>4.2</b>	<b>4.6</b>	<b>6.3</b>	<b>Produit Intérieur Brut aux prix demarché</b>
<b>GDP by economic activity</b>	<b>8.4</b>	<b>6.1</b>	<b>4.5</b>	<b>5.9</b>	<b>5.4</b>	<b>5.7</b>	<b>5.9</b>	<b>4.9</b>	<b>6.3</b>	<b>PIB aux prix d'acquisition (approche de la production)</b>
<b>III INFLATION</b>										
	2010	2011	2012	2013	2014	2015	2016	2017	2018	
<b>Annual growth rates (%)</b>										
All item	4.1	14.0	9.4	5.7	6.9	6.6	6.3	8.0	4.7	Ensemble
of which:										dont:
Food and non-alcoholic beverages	5.9	20.5	10.0	7.3	8.7	11.4	10.1	13.4	1.4	Alimentation et boissons non alcoolisées
Alcoholic beverages, tobacco and narcotics	7.5	9.5	9.0	6.0	5.0	3.6	13.2	3.2	4.4	Boissons alcoolisées et tabacs
Clothing and footwear	3.4	7.1	9.6	5.2	4.8	4.7	4.2	3.7	4.1	Habillement et chaussures
Housing, water, electricity, gas and other fuels	3.2	11.5	9.3	4.6	5.6	3.2	1.7	3.1	12.8	Logement, eau, électricité, gaz et autres combustibles
Furnishings, household equipment and routine household maintenance	3.2	8.6	10.0	4.3	5.0	4.5	4.0	3.2	4.4	Meubles, articles de ménage et entretien courant
Health	4.4	7.2	5.9	4.3	6.1	4.8	4.1	3.3	4.6	Santé
Transport	5.3	21.4	7.4	4.8	9.5	-0.5	0.2	3.9	10.2	Transport
Communication	-10.3	-15.7	5.7	-1.5	-1.6	0.9	2.0	0.4	1.7	Communication
Recreation and culture	1.2	7.9	9.6	6.1	10.2	3.1	4.3	1.6	1.5	Loisirs et culture
Education	1.4	4.4	6.7	5.2	5.4	4.0	4.2	3.0	5.0	Enseignement
Restaurants and hotels	4.0	14.6	14.4	7.1	6.6	5.2	5.5	5.5	5.2	Restaurants et hôtels
Miscellaneous goods and services	2.2	7.3	9.5	4.6	4.4	4.8	4.1	3.6	4.3	Biens et Services divers
<b>IV AGRICULTURAL PRODUCTION - PRODUCTION AGRICOLE</b>										
	2010	2011	2012	2013	2014	2015	2016	2017	2018	
<b>TONNES (THOUSAND)</b>										
Sugar cane	5 710	5 307	5 824	6 674	6 410	7 165	7 095	4 752	...	Canne à sucre
Maize	3 465	3 377	3 750	3 593	3 513	3 825	3 339	3 186	...	Maise
Potatoes	2 726	2 365	2 915	2 193	1 626	1 963	1 336	1 520	...	Pomme de terre
Cassava	323	679	931	935	858	710	572	1 112	...	Manioc
Beans, dry	391	578	623	714	616	765	728	846	...	Haricots secs
<b>V MINING PRODUCTION - PRODUCTION MINIERE</b>										
	2010	2011	2012	2013	2014	2015	2016	2017	2018	
Soda Ash, Tonnes (thousands)	473.7	499.1	449.3	468.2	409.8	295.4	301.7	303.6	...	Carbonate de soude, tonnes (milliers)
Fluorspar, Tonnes (thousands)	40.8	95.1	91.0	72.0	97.2	70.1	42.7	6.9	...	Spath fluor, tonnes (milliers)
Gold (Kilograms)	2 035.0	1 642.0	3 643.0	2 100.0	237.1	336.9	196.9	502.6	...	Minerai d'or et concentrés (Kilogrammes)
<b>VI ENERGY - ENERGIE</b>										
	2010	2011	2012	2013	2014	2015	2016	2017	2018	
Total electricity generation (GWh)	7 467	7 875	8 540	8 737	9 258	9 651	10 371	10 978	11 234	Production électrique totale (GWh)
of which										dont
Production of electricity from fossil fuels (GWh)	2 287	2 569	3 274	2 726	1 714	1 205	2 020	2 426	2 476	Production d'électricité à partir de combustibles fossiles (GWh)
Production of hydro electricity (GWh)	3 393	3 451	2 402	3 945	3 310	3 787	3 960	4 081	4 211	Production d'électricité d'origine hydraulique (GWh)
Production of electricity from solar, wind, tide, wave and other sources (GWh)	18	21	35	42	39	58	64	65	67	Production d'électricité d'origine solaire, éolienne, marée motrice et autres (GWh)
<b>VII TOURISM AND INFRASTRUCTURE - TOURISME ET INFRASTRUCTURE</b>										
	2010	2011	2012	2013	2014	2015	2016	2017	2018	
<b>VII-1 Tourism</b>										
International tourist arrivals (thousands)	1 470	1 750	1 619	1 434	1 672	1 459	1 666	1 778	...	Arrivées de touristes internationaux (milliers)
Rooms in hotels and similar establishments (thousands)	10.2	10.6	11.5	11.4	12.4	12.4	13.6	16.7	...	Chambres d'hôtels et établissements assimilés (milliers)
Overnight stays (thousands)	4 260	4 353	4 027	3 840	3 234	2 622	2 866	3 402	...	Nuitées (milliers)
Tourism receipts (US\$ thousand)	1 620 000	1 844 000	2 004 000	1 829 000	1 745 000	1 596 000	1 471 000	1 564 000	...	Recettes touristiques (milliers de \$ EU)
Total contribution to GDP (%)	11.1	11.4	11.4	10.5	10.2	9.7	9.3	9.7	...	Contribution totale au PIB (%)
Total contribution to Employment (%)	10.4	10.8	10.7	9.8	9.5	9.1	8.4	8.3	8.3	Contribution totale à l'emploi (%)
<b>VII-2 Infrastructure</b>										
Paved road (% of total)	14	14	16	12	17	...	...	...	...	Routes asphaltées (% du total)
Total network (Railways-km)	2 064	2 064	2 064	...	...	...	...	...	...	Réseau total voies ferrées-Km
Main telephone lines (per 100 inhabitants)	0.92	0.67	0.58	0.00	0.00	0.00	0.00	0.00	...	Lignes téléphoniques fixes (pour 100 habitants)
Mobile cellular subscribers (per 100 inhabitants)	60.38	66.09	70.41	71.01	73.08	79.85	80.44	86.15	...	Abonnés aux téléphones mobiles (pour 100 habitants)
Internet users per 100 inhabitants	7.20	8.80	10.50	13.00	16.50	16.60	16.60	17.83	...	Utilisateurs Internet par 100 Habitants
Fixed (wired)-broadband subscriptions per 100 inhabitants	0.02	0.13	0.12	0.17	0.22	0.29	0.32	0.58	...	Abonnements à l'Internet fixe (filaire) à large bande pour 100 habitants, par débit



VIII EXTERNAL TRADE - COMMERCE EXTERIEUR

	2010	2011	2012	2013	2014	2015	2016	2017	2018	
<b>US\$ (MILLIONS)</b>										<b>\$ E.U (MILLIONS)</b>
<b>EXPORTS, FOB</b>										<b>EXPORTATIONS, F&amp;B</b>
Exports - Total	1 246	5 772	6 126	5 834	6 112	5 917	5 695	5 746	...	Exportations - Total
Exports to Africa	541	2 787	2 963	2 687	2 744	2 465	2 310	2 164	...	Exportations vers l'Afrique
<b>Main products</b>										<b>Principaux produits</b>
Tea, whether or not flavoured	330	1 155	1 204	1 219	1 072	1 255	1 229	1 424	...	Thé, même aromatisé.
Cut flowers and flower buds of a kind suitable for bouquets or for ornamental purposes, fresh, dried, dyed, bleached, impregnated or otherwise prepared	113	446	452	480	553	478	509	541	...	Fleurs et boutons de fleurs, coupés, pour bouquets ou pour ornements, frais, séchés, blanchis, teints, imprégnés ou autrement préparés.
Petroleum oils and oils obtained from bituminous minerals (excl. crude);	43	232	245	205	606	611	419	349	...	Huiles de pétrole ou de minéraux bitumineux, autres que les huiles brutes
Coffee, whether or not roasted or decaffeinated	44	238	267	191	231	211	212	230	...	Café, même torréfié ou décaféiné; coques et pellicules de café
Medicaments consisting of mixed or unmixed products for therapeutic or prophylactic use	13	70	123	101	116	109	131	112	...	Médicaments constitués par des produits mélangés ou non mélangés
<b>Main destinations</b>										<b>Principales destinations</b>
Uganda	140	855	798	759	691	698	612	598	...	Ouganda
United Kingdom	142	530	481	437	408	414	370	373	...	Royaume Uni
United Republic Of Tanzania	91	470	545	470	486	343	343	276	...	Republique Unie de la Tanzanie
Netherlands	95	370	367	378	462	428	428	424	...	Pays Bas
United States	46.4	290.2	312.4	347.7	435.6	414.7	427.1	457.2	...	Etats Unis
<b>IMPORTS, CIF</b>										<b>IMPORTATIONS, CAF</b>
Imports - Total	2 609	14 646	16 262	16 415	18 411	16 065	14 107	16 689	...	Importations - Total (millions)
Imports from Africa	332	1 703	1 665	1 717	1 663	1 518	1 382	1 939	...	Importations en provenance de l'Afrique
<b>Main products</b>										<b>Principaux produits</b>
Petroleum oils and oils obtained from bituminous minerals (excl. crude);	386	2 434	3 060	3 232	3 792	2 292	1 930	2 521	...	Huiles de pétrole ou de minéraux bitumineux, autres que les huiles brutes
Palm oil and its fractions, whether or not refined (excl. chemically modified)	109	557	581	519	519	431	475	588	...	Huile de palme et ses fractions, même raffinées, mais non chimiquement modifiées.
Motor cars and other motor vehicles principally designed for the transport of persons	64	313	404	497	561	551	473	503	...	Voitures de tourisme et autres véhicules automobiles principalement conçus pour le transport de personnes
Powered aircraft e.g. helicopters and aeroplanes	46	203	429	189	1 417	793	47	61	...	Autres véhicules aériens (hélicoptères, avions, par exemple)
Medicaments consisting of mixed or unmixed products for therapeutic or prophylactic use	51	340	385	355	472	488	486	435	...	Médicaments constitués par des produits mélangés ou non mélangés
<b>Main origin</b>										<b>Principales provenances</b>
China	307	1 619	1 978	2 118	2 829	3 267	3 325	3 778	...	Chine
India	303	1 673	2 310	2 999	3 010	2 572	2 025	1 648	...	Inde
United Arab Emirates	320	2 241	1 773	1 363	1 175	922	901	1 338	...	Emirates Arabe Unis
United States	120	502	780	667	1 919	1 284	471	555	...	Etats Unis
Japan	147	637	747	972	985	899	812	790	...	Japon

**IX FINANCIAL AND MONETARY STATISTICS - FINANCES ET STATISTIQUES MONÉTAIRES**

	2010	2011	2012	2013	2014	2015	2016	2017	2018	
<b>IX-1 MONETARY STATISTICS</b>										<b>IX-1 STATISTIQUES MONÉTAIRES</b>
<i>KENYAN SHILLING (MILLIONS)</i>										<i>SHILLING KENYAN (MILLIONS)</i>
Money supply (M1)	1 271 638	1 514 152	1 727 324	1 996 241	2 329 979	2 658 166	2 753 528	3 119 599	3 865 421	Masse monétaire (M1)
Quasi-money	597 485	764 029	886 752	996 984	1 245 995	1 447 512	1 258 438	1 345 095	1 611 152	Quasi-monnaie
of which demand deposit	...	...	...	...	...	...	...	...	...	dont Monnaie scripturale
Net foreign assets	269 412	294 295	328 307	390 135	483 262	492 963	496 241	518 557	715 732	Avoirs extérieurs nets
Domestic credit	1 301 978	1 552 896	1 799 875	2 037 491	2 417 379	2 841 228	3 062 443	3 303 237	3 477 824	Crédit intérieur
of which claims on private sector	862 950	1 139 112	1 258 645	1 504 813	1 844 124	2 152 112	2 351 930	2 399 613	2 489 715	dont créances sur le secteur privé
of which claims on government sector, net	361 825	314 659	419 853	409 199	423 630	503 346	580 623	746 807	836 083	dont créances nettes sur le gouvernement
International reserves (millions US\$)	4 002	4 248	5 702	6 560	7 911	7 548	7 601	7 353	8 196	Réserves internationales (millions \$EU)
Average exchange rate (National currency per US\$)	79.23	88.81	84.53	86.10	87.90	98.20	101.50	103.40	105.85	Taux de change (moyen) (monnaie nationale par \$ EU)
<b>IX-2 PUBLIC FINANCE</b>										<b>IX-2 FINANCES PUBLIQUES</b>
<i>KENYAN SHILLING (MILLIONS)</i>										<i>SHILLING KENYAN (MILLIONS)</i>
Total Revenues and Grants	617 567	678 857	763 772	887 495	1 001 375	1 141 155	1 265 442	1 429 596	1 710 235	Recettes totales et dons
Direct taxes (on income, profits)	216 760	272 439	312 463	373 086	449 590	509 160	569 811	627 469	723 953	Taxes directes
Domestic Indirect Taxes Revenues	221 436	252 448	255 270	275 723	288 058	411 396	451 896	528 006	598 887	Taxes Indirectes
Trade taxes	41 372	46 072	51 712	143 310	169 584	101 041	104 433	112 890	128 589	Taxes sur le commerce extérieur
Other taxes	...	...	...	...	...	11 468	10 424	8 596	14 814	Autres taxes
Other revenues	106 809	88 645	128 682	74 386	67 185	91 441	99 282	126 732	184 746	Autres recettes
Grants	31 190	19 253	15 645	20 990	26 957	28 117	29 597	25 904	59 246	Dons
Total Expenditures and Net Lending	792 943	819 767	945 313	1 132 126	1 300 589	1 675 766	1 766 038	2 040 015	2 364 199	Dépenses totales et prêts nets
Current expenditure	536 345	584 121	650 408	816 355	752 503	1 110 216	1 276 689	1 361 020	1 679 684	Dépenses courantes
Wages and Salaries	173 499	197 959	218 833	274 407	281 197	362 713	410 807	419 798	507 743	Rémunérations et salaires
Other purchases of goods & services	269 626	280 616	323 580	393 102	306 330	174 332	198 948	206 909	266 053	Achat de biens et services
Other current expenditure	...	...	...	...	...	...	...	...	...	Autres dépenses courantes
Current transfers	28 441	26 670	26 082	27 611	30 155	405 797	451 605	500 603	625 168	Transferts courants
Interest payments	64 779	78 876	81 913	121 235	134 821	167 373	215 329	233 711	280 720	Intérêts
Capital expenditure	255 398	233 146	294 905	315 771	548 086	497 509	393 784	577 621	535 943	Dépenses d'équipement
Net Lending	1 200	2 500	-	-	-	18 301	39 248	17 808	26 351	Prêts nets
Fiscal Balance	- 175 376	- 140 910	- 181 541	- 244 631	- 299 215	- 534 611	- 500 596	- 610 420	- 653 964	Solde global y compris les dons
<b>IX-3 BALANCE OF PAYMENTS</b>										<b>IX-3 BALANCE DES PAIEMENTS</b>
<i>KENYAN SHILLING (MILLIONS)</i>										<i>SHILLING KENYAN (MILLIONS)</i>
	2010	2011	2012	2013	2014	2015	2016	2017	2018	
Trade balance	- 492 544	- 742 044	- 787 364	- 882 179	- 941 666	- 822 277	- 778 105	- 1 054 969	...	Balance commerciale
Services Balance	138 283	177 194	220 160	251 926	147 242	129 355	144 378	160 880	...	Balance des services
Net primary income	- 17 709	- 11 572	- 26 683	- 51 672	- 76 338	- 67 161	- 69 415	- 84 830	...	Revenus primaires nets
Compensation of employees	...	...	...	...	...	...	...	...	...	Rémunération des salariés
Investment income	...	...	...	...	...	...	...	...	...	Revenus des investissements
Net secondary income	184 392	237 227	237 498	264 905	310 000	339 001	327 847	459 976	...	Revenus secondaires nets
Net official transfers	...	...	...	...	...	...	...	...	...	Transferts officiels nets
Workers' remittances	...	...	...	...	...	...	...	...	...	Envois de fonds des travailleurs
Other private transfers	...	...	...	...	...	...	...	...	...	Autres transferts privés
Current account balance	- 187 577	- 339 195	- 356 389	- 417 020	- 560 761	- 421 082	- 375 296	- 518 944	...	Solde du compte courant
Capital and financial account	276 864	324 991	491 795	461 741	674 570	409 439	440 876	495 165	...	Comptes de capital et financier
Capital account	19 030	20 861	19 890	13 644	24 204	25 718	20 878	19 046	...	Compte de capital
Financial account	- 257 834	- 304 130	- 471 905	- 448 097	- 650 366	- 383 721	- 419 998	- 476 119	...	Compte financier
Errors and omissions	- 75 408	- 65 409	- 32 049	- 12 955	14 034	- 13 262	- 52 484	6 859	...	Erreurs et omissions
Overall balance	- 13 879	79 613	- 103 357	- 31 766	- 127 842	24 905	- 13 096	16 920	...	Balance générale

**X DEBT AND FINANCIAL FLOWS - DETTE ET FLUX FINANCIERS**

	2010	2011	2012	2013	2014	2015	2016	2017	2018	
<b>X-1 DEBT</b>										<b>X-1 DETTE EXTERIEURE</b>
<i>US \$ (MILLIONS)</i>										<i>\$ E.U (MILLIONS)</i>
Total external debt	11 976	12 972	15 244	16 161	22 094	25 961	30 783	36 662	42 667	Dettes extérieures totales
Private	-	-	-	-	-	-	-	...	...	Privée
Public	8 607	9 316	10 642	10 642	14 047	15 787	17 880	...	...	Publique
Total external debt service	2 390	3 734	4 688	5 969	7 621	5 392	6 099	7 635	8 182	Service de la dette extérieure
Present value of external debt	...	...	...	...	...	...	14 772	...	...	Valeur actuelle de la dette extérieure
Total government domestic debt, National currency (millions)	720 208.0	799 880.1	971 265.4	1 189 182.6	1 307 748.7	1 540 579.1	1 930 855.0	2 220 869.7	...	Dettes publiques intérieures
<b>X-2 FINANCIAL FLOWS</b>										<b>X-2 FLUX FINANCIERS</b>
<i>US \$ (MILLIONS)</i>										<i>\$ E.U (MILLIONS)</i>
Net Foreign Direct Investment Inflows	1 198	1 450	1 380	1 119	821	620	393	672	...	Investissements étrangers directs (flux nets entrants)
<b>Main origin of FDI inflows</b>										<b>Principales origines de l'IDE entrant:</b>
United Kingdom	301.3	100.9	-9.5	...	...	...	...	...	...	Royaume-Uni
France	-1.3	16.7	45.0	...	...	...	...	...	...	France
Belgium	123.2	20.9	-331.5	...	...	...	...	...	...	Belgique
Germany	-	-	-	...	...	...	...	...	...	Allemagne
Sweden	-	-	-	...	...	...	...	...	...	Suède
African countries	-	1.4	-	...	...	...	...	...	...	Pays africains
Net Total Official Development assistance	1 631	2 479	2 654	3 307	2 661	2 464	2 188	2 475	...	Aide publique au développement (nette totale)
<b>Main origin of net ODA</b>										<b>Principales origines de l'APD nette</b>
United States	562.0	712.1	818.3	893.6	807.4	711.7	805.7	855.4	...	Etats-Unis
United Kingdom	105.2	142.0	161.3	249.2	222.0	237.7	180.6	196.8	...	Royaume-Uni
IDA	132.8	165.3	192.9	382.7	477.6	422.5	342.8	463.0	...	IDA
Germany	79.8	156.6	157.0	98.5	105.7	46.8	29.0	75.9	...	Allemagne
Japan	36.7	81.3	132.1	270.3	45.9	162.7	83.1	80.7	...	Japon

**SOURCES AND NOTES - SOURCES ET NOTES**

External trade - Total exports, fob: AUC

External trade - Total import, cif: AUC

ODA: OECD

Monetary statistics: IMF

National Accounts: 2016 - 2017: Revised ; 2018: Provisional

The data is in US\$

The accounts are calculated using the new base year 2009

Poverty: World Bank

Commerce extérieur - Exportation, fab: CUA

Commerce extérieur - Importations, caf: CUA

APD: OCDE

Statistiques monétaires: FMI

Comptes Nationaux: 2016-2017: Révisées ; 2018: Provisaires

Les comptes sont calculés selon la nouvelle année de base 2009

Pauvreté: Banque mondiale

AREA (km2)	30 355		SUPERFICIE (KM2)
CAPITAL CITY	Maseru	Maseru	CAPITALE
CURRENCY	Lesotho Loti	Loti lesothan	MONNAIE

I SOCIAL AND DEMOGRAPHIC INDICATORS — INDICATEURS DEMOGRAPHIQUES ET SOCIAUX

	Year Année	Value Valeur	Charts Graphiques	
<b>Population ('000)</b>				<b>Population</b>
Both sexes	2018	2 261	<p><b>Population by age group - 2018</b> <b>Population par groupe d'âge - 2018</b></p>	Les deux sexes
Male	2018	1 112		masculin
Female	2018	1 148		féminin
Average annual growth rate	2018	1.4		Taux de croissance annuel
Active Population ('000)	2018	684		Population active ('000)
Population by age group ('000)				Population par groupe d'âge ('000)
0-14 years	2018	805		0-14 ans
15-64 years	2018	1 364		15-64 ans
65+ years	2018	92		65+ ans
Econ. active pop. in agric. (as % of Total)	2015	57.4		Participation de la population active agricole (%)
Crude birth rate	2015	28.5	Taux brut de natalité	
Crude death rate	2015	14.7	Taux brut de mortalité	
Total fertility rate	2015	3.1	Indice synthétique de fécondité	
Proportion of urban population	2018	28.6	Part de la population urbaine	
Life Expectancy at Birth - Total (years)	2015	50.1	Espérance de vie à la naissance - Totale (ans)	
Dependency Ratio - Total (%)	2018	65.7	Taux de dépendance - Total (%)	
<b>Health</b>				<b>Santé</b>
Percentage of children under-five and underweight	2010	13.5	<p><b>Percentage of children provided vaccines : - 2014</b> <b>Pourcentage d'enfants vaccinés : - 2014</b></p>	% d'enfants de moins de cinq ans avec insuffisance pondérale
Prevalence of undernourishment	2015	11.2		Prévalence de la malnutrition
Under five mortality rate (both sexes, per 1000)	2015	90.2		Taux de mortalité de moins de 5 ans (les deux sexes, pour 1000)
Infant mortality rate (both sexes) per 1000	2015	69.2		Taux de mortalité infantile (les deux sexes) par 1000
Percentage of children provided the vaccines :				Pourcentage d'enfants vaccinés :
BCG	2014	87.0		BCG
DPT3	2014	96.0		DTC3
Polio	2013	95.0		polio
Measles	2014	92.0		rougeole
Percentage of mothers provided at least one antenatal care (%)	2009	91.8		Pourcentage de mères ayant au moins reçu un soin prénatal (%)
Percentage of deliveries attended by skilled health personnel	2009	61.5	% d'accouchements assistés par un personnel de santé qualifié	
Number of doctors (per 10,000 population)	2003	0.5	Nombre de médecins (pour 10.000 habitants)	
Number of nurses (per 10,000 population)	2003	6.2	Nombre d'infirmières (pour 10.000 habitants)	
Hospital beds - Total (per 10 000 population)	2006	13.3	Nombre de lits d'hôpitaux - Total (pour 10 000)	
Births registered (per 1 000)	2015	28.5	Naiss.s enregistrées (pour 1000)	
Deaths registered (per 1 000)	2015	14.7	Décès enregistrés (pour 1000)	
Mortality rate, neonatal ( per 1000 live births)	2015	32.7	Le taux de mortalité néonatale (pour 1000 naissances vivantes)	
Public expenditure on Health (% of budget)	2013	14.5	Dépenses publiques consacrées à la santé (% du budget)	
<b>Education</b>				<b>Education</b>
Enrolment in primary education (both sexes) (000)	2014	366	<p><b>Literacy rate (%) -</b> <b>Taux d'alphabétisation -</b></p>	Scolarisation dans le primaire (000)
Female	2014	179		Féminine
Enrolment in secondary education (both sexes) (000)	2013	127		Scolarisation dans le secondaire (000)
Female	2013	72		Féminine
Enrolment in tertiary education (both sexes) (000)	2014	23.5		Scolarisation dans le tertiaire (000)
Female	2014	13.8		Féminine
Literacy rate (Both sexes)	2011	87.4		Taux d'alphabétisation (deux sexes)
Male	2011	...		Masculin
Female	2011	...		Féminin
Pupil teacher ratio	2013	33.0		Ratio élève-enseignant
Public expenditure on education (% of budget)	2011	21.5	Dépenses publiques consacrées à l'enseignement (% du budget)	
<b>Poverty</b>				<b>Pauvreté</b>
GNI Per Capita (US\$)	2014	1 340.0	<p><b>GNI per capita, PPP (current international \$)</b> <b>RNB par habitant, (\$ PPA internationaux courants)</b></p>	RNB par habitant, (\$ PPA inter. courants)
Human Poverty Index (HPI-1) Value (%)	2007	34.3		Valeur de l'Indice de pauvreté (IPH-1) (%)
Population below Inter. Poverty Line (\$1.9/day) (%)	2010	59.7		Population sous le seuil inter. de pauvreté (2\$/Jour) (%)
Share of Income Held by Richest 10%	2010	40.9		% de revenu des 10% plus riches
Share of Income Held by Poorest 10%	2010	0.9		% de revenu des 10% plus pauvres
Gini's index	2010	54.2		Indice de GINI

II NATIONAL ACCOUNTS — COMPTES NATIONAUX										
	2010	2011	2012	2013	2014	2015	2016	2017	2018	
GROSS DOMESTIC PRODUCT BY KIND OF ECONOMIC ACTIVITY AT CURRENT PRICES LOTI (MILLIONS)					PRODUIT INTERIEUR BRUT PAR BRANCHE D'ACTIVITÉ ÉCONOMIQUE AUX PRIX COURANTS LOTI (MILLIONS)					
Agriculture, forestry and fishing	895	1 043	1 099	1 445	1 595	1 592	2 091	1 778	...	Agriculture, sylviculture et pêche
Mining and quarrying	893	1 657	1 211	1 430	2 390	2 028	2 375	2 983	...	Industries extractives
of which Extraction of crude petroleum and natural gas and service activities incidental to oil and gas extraction	...	...	...	...	...	...	...	...	...	Dont Extraction de pétrole brut et de gaz naturel et activités annexes à l'extraction de pétrole et de gaz
Manufacturing	2 189	2 437	2 385	2 590	3 402	4 671	5 340	4 616	...	Activités de fabrication
Electricity, gas & water	979	1 092	1 209	1 316	1 451	1 564	1 580	1 658	...	Production et distribution d'électricité, de gaz et d'eau
Construction	1 211	1 166	1 608	1 505	1 519	1 659	1 467	1 432	...	Construction
<b>Wholesale &amp; retail trade, restaurants, hotels</b>	<b>2 165</b>	<b>2 445</b>	<b>2 911</b>	<b>3 383</b>	<b>3 555</b>	<b>3 541</b>	<b>3 902</b>	<b>4 009</b>	...	<b>Commerce de gros et de détail, restaurants et hôtels</b>
Wholesale and retail trade; repair of motor vehicles and motorcycles	1 880	2 143	2 585	3 044	3 200	3 218	3 559	3 642	...	Commerce de gros et de détail; réparations de véhicules automobiles et de motocycles
Accommodation and food service activities	285	302	326	339	355	323	343	367	...	Activités d'hébergement et de restauration
<b>Transport and communications</b>	<b>1 012</b>	<b>1 117</b>	<b>1 215</b>	<b>1 377</b>	<b>1 617</b>	<b>1 718</b>	<b>1 855</b>	<b>1 712</b>	...	<b>Transport(s) et communications</b>
Transportation and storage	454	494	568	644	728	708	726	720	...	Transport et entreposage
Information and communication	558	623	647	733	889	1 011	1 129	992	...	Information et communication
<b>Finance, insurance, real estate, etc.</b>	<b>2 443</b>	<b>2 665</b>	<b>2 865</b>	<b>3 396</b>	<b>4 076</b>	<b>4 874</b>	<b>4 885</b>	<b>5 248</b>	...	<b>Banques, assurances, affaires immobilières et autres services</b>
Financial and insurance activities	827	900	985	1 407	1 952	2 508	2 485	2 849	...	Activités financières et d'assurances
Real estate, renting and business activities	1 616	1 765	1 879	1 989	2 124	2 366	2 400	2 399	...	Immobilier, locations et activités de services aux entreprises
Public administration and defence; compulsory social security	2 155	2 400	2 709	2 711	2 971	3 403	3 615	3 958	...	Administration publique et défense; sécurité sociale obligatoire
Education	1 578	1 798	1 808	2 024	2 125	2 240	2 391	2 494	...	Education
Human health and social work activities	289	433	590	672	834	917	1 021	1 100	...	Santé et activités d'action sociale
Arts, entertainment, recreation and Other service activities	218	217	239	249	268	268	293	303	...	Arts, spectacles, loisirs et autres activités des services
Financial Intermediation Services Indirectly Measured (FISIM)	- 168	- 166	- 185	- 230	- 299	- 355	- 376	- 407	...	Service d'Intermédiation Financière Indirectement Mesuré (SIFIM)
Gross Value Added (GVA) at basic price	15 860	18 303	19 664	21 867	25 504	28 122	30 439	30 884	...	Produit Intérieur Brut aux prix de base
Plus: Indirect Taxes / taxes on products, less subsidies	1 608	1 941	2 327	2 522	2 871	3 324	3 465	3 641	...	Plus taxes indirectes/impôts sur les produits, moins les subventions
EXPENDITURE ON GROSS DOMESTIC PRODUCT AT CURRENT PURCHASER'S VALUES LOTI (MILLIONS)					EMPLOI DU PRODUIT INTERIEUR BRUT AUX PRIX COURANTS D'ACQUISITION LOTI (MILLIONS)					
Final consumption expenditure, government	6 550	7 064	8 206	8 455	10 386	10 426	11 173	11 668	...	Dépense de consommation finale des administrations publiques
Final consumption expenditure, households	15 977	17 841	19 507	21 742	22 609	23 851	25 913	27 414	...	Dépense de consommation finale des ménages
Final consumption expenditure, Non-profit institutions serving households (NPISH)	172	194	224	273	321	359	463	548	...	Dépense de consommation finale des institutions sans but lucratif au service des ménages (ISBLM)
Gross fixed capital formation	4 643	5 094	7 092	6 838	7 754	8 388	8 149	8 310	...	Formation brute de capital fixe
Change in inventories	319	- 506	- 46	396	1 163	35	932	914	...	Variation des stocks
Exports of goods and services (FOB)	6 891	8 937	8 504	8 737	10 107	12 913	14 239	14 520	...	Exportations des Biens et services (FAB)
Less: Imports of goods and services (CIF)	17 663	19 115	22 059	21 725	23 351	26 142	28 159	28 872	...	Importations des Biens et services (CAF)
<b>Expenditure on GDP</b>	<b>16 889</b>	<b>19 508</b>	<b>21 427</b>	<b>24 716</b>	<b>28 990</b>	<b>29 832</b>	<b>32 710</b>	<b>34 501</b>	...	<b>Produit Intérieur Brut aux prix demarché</b>
Statistical discrepancy	579	736	563	- 327	- 615	1 614	1 194	24	...	Ecart Statistiques
<b>GDP by economic activity</b>	<b>17 468</b>	<b>20 244</b>	<b>21 990</b>	<b>24 389</b>	<b>28 375</b>	<b>31 445</b>	<b>33 904</b>	<b>34 525</b>	...	<b>PIB aux prix d'acquisition (approche de la production)</b>
GROSS DOMESTIC PRODUCT BY KIND OF ECONOMIC ACTIVITY AT CONSTANT PRICES ANNUAL GROWTH RATES (%)					PRODUIT INTERIEUR BRUT PAR BRANCHE D'ACTIVITÉ ECONOMIQUE AUX PRIX CONSTANTS TAUX DE CROISSANCE ANNUEL (%)					
Agriculture, hunting, forestry and Fishing	- 5.2	5.3	- 3.4	24.4	3.6	- 6.8	27.8	- 19.1	...	Agriculture, sylviculture et pêche
Mining and quarrying	5.2	44.3	- 0.3	- 27.5	11.9	- 2.0	0.0	39.3	...	Industries extractives
of which Extraction of crude petroleum and natural gas and service activities incidental to oil and gas extraction	...	...	...	...	...	...	...	...	...	Dont Extraction de pétrole brut et de gaz naturel et activités annexes à l'extraction de pétrole et de gaz
Manufacturing	4.0	- 3.0	- 3.6	- 2.5	- 8.4	12.2	18.1	- 6.8	...	Activités de fabrication
Electricity, gas & water	0.6	- 2.3	- 1.0	- 3.2	1.6	- 5.1	- 6.7	0.3	...	Production et distribution d'électricité, de gaz et d'eau
Construction	22.5	- 5.9	35.1	- 8.9	- 2.6	6.0	- 13.9	- 4.7	...	Construction
<b>Wholesale &amp; retail trade, restaurants, hotels</b>	<b>6.8</b>	<b>7.6</b>	<b>12.2</b>	<b>11.3</b>	<b>0.3</b>	<b>- 5.0</b>	<b>1.9</b>	<b>- 2.6</b>	...	<b>Commerce de gros et de détail, restaurants et hôtels</b>
Wholesale and retail trade; repair of motor vehicles and motorcycles	7.2	7.8	12.6	12.2	0.3	- 4.2	1.6	- 3.5	...	Commerce de gros et de détail; réparations de véhicules automobiles et de motocycles
Accommodation and food service activities	3.9	6.0	9.5	4.2	0.5	- 12.0	4.7	5.0	...	Activités d'hébergement et de restauration
<b>Transport and communications</b>	<b>12.0</b>	<b>9.2</b>	<b>5.7</b>	<b>11.6</b>	<b>13.5</b>	<b>7.9</b>	<b>8.9</b>	<b>- 8.2</b>	...	<b>Transport(s) et communications</b>
Transportation and storage	4.2	5.3	5.9	7.9	1.4	- 3.0	1.5	- 1.9	...	Transport et entreposage
Information and communication	20.5	12.7	5.6	14.9	23.6	15.2	13.1	- 11.3	...	Information et communication
<b>Finance, insurance, real estate, etc.</b>	<b>7.1</b>	<b>8.1</b>	<b>7.8</b>	<b>9.8</b>	<b>11.9</b>	<b>6.6</b>	<b>- 1.5</b>	<b>7.1</b>	...	<b>Banques, assurances, affaires immobilières et autres services</b>
Financial and insurance activities	17.8	11.3	15.2	21.0	22.9	2.2	- 4.4	19.1	...	Activités financières et d'assurances
Real estate, renting and business activities	2.9	6.6	4.2	3.9	5.2	9.8	0.3	- 0.4	...	Immobilier, locations et activités de services aux entreprises
Public administration and defence; compulsory social security	2.1	9.8	4.9	- 7.9	1.8	7.7	1.5	3.6	...	Administration publique et défense; sécurité sociale obligatoire
Education	10.6	3.1	- 1.7	0.4	0.0	- 4.6	0.4	- 0.5	...	Education
Human health and social work activities	0.0	46.4	27.0	7.2	18.9	4.0	6.2	4.4	...	Santé et activités d'action sociale
Arts, entertainment, recreation and Other service activities	5.2	- 1.5	6.7	2.0	5.3	- 3.6	8.3	1.1	...	Arts, spectacles, loisirs et autres activités des services

Financial Intermediation Services Indirectly Measured (FISIM)	22.1	11.2	2.3	14.0	6.1	9.5	0.5	1.4	...	Service d'Intermédiation Financière Indirectement Mesuré (SIFIM)
Gross Value Added (GVA) at basic price	5.8	6.5	5.9	1.3	3.4	2.3	3.7	-0.1	...	Produit Intérieur Brut aux prix de base
Plus: Indirect Taxes / taxes on products, less subsidies	8.9	10.1	6.9	6.3	1.1	-3.8	2.4	2.8	...	Plus taxes indirectes/impôts sur les produits, moins les subventions
<b>EXPENDITURE ON GROSS DOMESTIC PRODUCT AT CONSTANT PURCHASERS' VALUES ANNUAL GROWTH RATES (%)</b>										
	2010	2011	2012	2013	2014	2015	2016	2017	2018	
Final consumption expenditure, government	3.3	3.0	10.7	-3.6	14.8	-9.2	5.7	-0.9	...	Dépense de consommation finale des administrations publiques
Final consumption expenditure, households	6.8	6.5	3.3	6.3	-1.3	2.0	2.2	1.3	...	Dépense de consommation finale des ménages
Final consumption expenditure, Non-profit institutions serving households (NPISH)										Dépense de consommation finale des institutions sans but lucratif au service des ménages (ISBLM)
Gross fixed capital formation										Formation brute de capital fixe
Change in inventories	12.7	6.0	32.3	-9.9	5.6	4.3	-6.0	-2.5	...	Variation des stocks
Exports of goods and services (FOB)	0.5	11.9	-0.3	-8.3	-9.0	13.0	6.1	1.1	...	Exportations des Biens et services (FAB)
Less: Imports of goods and services (CIF)	3.9	2.8	8.5	-7.6	-1.0	7.5	1.3	-0.1	...	Importations des Biens et services (CAF)
<b>Expenditure on GDP</b>	<b>7.0</b>	<b>7.2</b>	<b>9.1</b>	<b>7.2</b>	<b>5.7</b>	<b>-4.6</b>	<b>6.0</b>	<b>0.6</b>	<b>...</b>	<b>Produit Intérieur Brut aux prix demarché</b>
<b>GDP by economic activity</b>	<b>6.1</b>	<b>6.9</b>	<b>6.0</b>	<b>1.8</b>	<b>3.1</b>	<b>1.6</b>	<b>3.6</b>	<b>0.1</b>	<b>...</b>	<b>PIB aux prix d'acquisition (approche de la production)</b>
<b>III INFLATION</b>										
	2010	2011	2012	2013	2014	2015	2016	2017	2018	
<b>Annual growth rates (%)</b>										<b>Taux de croissance annuel (%)</b>
All item	3.6	5.0	6.1	5.0	5.3	3.2	6.6	5.3	4.8	Ensemble
of which:										dont:
Food and non-alcoholic beverages	3.5	7.0	9.9	5.4	5.3	6.1	11.9	6.9	5.3	Alimentation et boissons non alcoolisées
Alcoholic beverages, tobacco and narcotics	9.3	6.4	6.9	5.6	6.5	6.0	4.2	4.9	6.1	Boissons alcoolisées et tabacs
Clothing and footwear	3.3	1.5	1.0	1.6	3.7	4.3	4.6	3.6	1.9	Habillement et chaussures
Housing, water, electricity, gas and other fuels	3.3	11.6	8.4	10.6	7.7	-6.9	0.4	6.8	9.2	Logement, eau, électricité, gaz et autres combustibles
Furnishings, household equipment and routine household maintenance	3.0	3.3	2.9	3.8	2.8	3.8	4.0	3.5	4.1	Meubles, articles de ménage et entretien courant
Health	2.3	1.4	0.5	0.6	1.0	1.1	1.8	0.4	0.6	Santé
Transport	4.1	2.9	7.0	4.1	10.2	0.3	1.1	1.1	4.9	Transport
Communication	1.4	1.1	-0.5	-0.1	-	-	-	-	-0.7	Communication
Recreation and culture	2.0	1.4	2.3	0.9	1.2	3.3	1.4	4.5	4.1	Loisirs et culture
Education	6.2	1.0	0.7	13.5	7.1	3.9	4.9	5.9	2.9	Enseignement
Restaurants and hotels	5.0	3.7	0.2	0.8	2.2	3.1	2.4	1.4	2.2	Restaurants et hôtels
Miscellaneous goods and services	3.7	2.6	2.1	2.8	4.4	4.1	4.2	4.5	3.5	Biens et Services divers
<b>IV AGRICULTURAL PRODUCTION - PRODUCTION AGRICOLE</b>										
	2010	2011	2012	2013	2014	2015	2016	2017	2018	
<b>TONNES (THOUSAND)</b>										<b>Tonnes (milliers)</b>
Maize	99	112	115	125	131	121	122	...	...	Maïs
Sorghum	128	73	78	86	90	71	25	...	...	Sorgho
Wheat	20	20	11	13	13	10	4	...	...	Blé
Beans	24	10	2	7	5	5	5	...	...	Haricots
Peas	9	7	5	3	2	3	4	...	...	Pois
<b>V MINING PRODUCTION - PRODUCTION MINIERE</b>										
	2010	2011	2012	2013	2014	2015	2016	2017	2018	
Diamonds and other precious stones, unworked, carat (thousands)	0.1	0.2	0.5	0.4	...	...	...	...	...	Diamants et autres pierres précieuses, bruts, carat (milliers)
	...	...	...	...	...	...	...	...	...	
	...	...	...	...	...	...	...	...	...	
<b>VI ENERGY - ENERGIE</b>										
	2010	2011	2012	2013	2014	2015	2016	2017	2018	
Total electricity generation (GWh)	694	566	280	520	385	402	420	438	457	Production électrique totale (GWh)
of which										dont
Production of electricity from fossil fuels (GWh)	-	-	-	-	-	-	-	-	-	Production d'électricité à partir de combustibles fossiles (GWh)
Production of hydro electricity (GWh)	694	566	280	520	385	402	420	438	457	Production d'électricité d'origine hydraulique (GWh)
Production of electricity from solar, wind, tide, wave and other sources (GWh)	-	0	0	0	0	0	0	0	0	Production d'électricité d'origine solaire, éolienne, marée motrice et autres (GWh)
<b>VII TOURISM AND INFRASTRUCTURE - TOURISME ET INFRASTRUCTURE</b>										
	2010	2011	2012	2013	2014	2015	2016	2017	2018	
<b>VII-1 Tourism</b>										<b>VII-1 Tourisme</b>
International tourist arrivals (thousands)	414	397	317	320	797	800	884	1 001	...	Arrivées de touristes internationaux (milliers)
Rooms in hotels and similar establishments (thousands)	2.5	2.8	3.0	...	2.7	2.9	2.9	3.5	...	Chambres d'hôtels et établissements assimilés (milliers)
Overnight stays (thousands)	1 179	1 133	904	911	2 219	2 257	2 179	2 493	...	Nuitées (milliers)
Tourism receipts (US\$ thousand)	23 000	24 000	22 000	17 000	16 000	34 000	48 000	23 000	...	Recettes touristiques (milliers de \$ EU)
Total contribution to GDP (%)	11.5	12.7	12.5	12.8	12.1	14.0	14.7	13.8	...	Contribution totale au PIB (%)
Total contribution to Employment (%)	10.9	12.2	11.4	12.5	11.8	13.7	16.0	15.0	14.9	Contribution totale à l'emploi (%)
<b>VII-2 Infrastructure</b>										<b>VII-2 Infrastructure</b>
Paved road (% of total)	...	18	...	...	...	...	...	...	...	Routes asphaltées (% du total)
Total network (Railways-km)	...	...	...	...	...	...	...	...	...	Réseau total voies ferrées-Km
Main telephone lines (per 100 inhabitants)	1.89	1.87	2.43	2.38	2.32	1.89	1.84	0.00	...	Lignes téléphoniques fixes (pour 100 habitants)
Mobile cellular subscribers (per 100 inhabitants)	48.39	59.70	73.92	84.55	99.67	98.41	103.59	70.90	...	Abonnés aux téléphones mobiles (pour 100 habitants)
Internet users per 100 inhabitants	3.86	7.00	10.00	15.00	22.00	25.00	27.36	29.79	...	Utilisateurs Internet par 100 Habitants
Fixed (wired)-broadband subscriptions per 100 inhabitants	0.02	0.06	0.08	0.11	0.07	0.09	0.10	0.22	...	Abonnements à l'Internet fixe (filaire) à large bande pour 100 habitants, par débit

VIII EXTERNAL TRADE - COMMERCE EXTERIEUR

	2010	2011	2012	2013	2014	2015	2016	2017	2018	
<b>US\$ (MILLIONS)</b>										<b>\$ E.U (MILLIONS)</b>
<b>EXPORTS, FOB</b>										<b>EXPORTATIONS, F&amp;B</b>
Exports - Total	519	798	706	377	842	554	909	650	...	Exportations - Total
Exports to Africa	398	390	359	301	204	175	410	327	...	Exportations vers l'Afrique
<b>Main products</b>										<b>Principaux produits</b>
Dust and powder of natural or synthetic precious or semi-precious stones	1	-	-	12	377	184	239	0	...	Egrisés et poudres de pierres gemmes ou de pierres synthétiques.
Men's or boys' suits, ensembles, jackets, blazers, trousers, bib and brace overalls, breeches and shorts	52	140	111	41	83	57	98	107	...	Costumes, ensembles, vestes, blazers, pantalons, salopettes à bretelles, culottes et shorts, pour hommes ou garçonnets
Women's or girls' suits, ensembles, jackets, blazers, dresses, skirts, divided skirts	30	65	78	20	47	59	88	99	...	Costumes tailleurs, ensembles, vestes, robes et autres pour femmes ou fillettes.
Waters, incl. natural or artificial mineral waters and aerated waters	60	68	65	68	59	49	57	0	...	Eaux, y compris les eaux minérales naturelles ou artificielles et les eaux gazeifiées
Men's or boys' shirts, knitted or crocheted (excl. nightshirts, T-shirts, singlets and other vests)	13	36	44	10	31	27	47	48	...	Chemises et chemisettes, en bonneterie, pour hommes ou garçonnets.
<b>Main destinations</b>										<b>Principales destinations</b>
South Africa	393	374	348	294	202	172	395	309	...	Afrique du Sud
United States	108	314	298	53	258	187	271	306	...	Etats unis
Belgium	-	23	22	16	377	184	213	0	...	Belgique
Canada	8	43	6	1	1	3	4	5	...	Canada
Swaziland	1.1	5.4	5.0	3.3	0.7	1.9	8.1	11.4	...	Swaziland
<b>IMPORTS, CIF</b>										<b>IMPORTATIONS, CAF</b>
Imports - Total	1 272	1 464	1 599	1 839	1 635	1 578	1 609	2 059	...	Importations - Total (millions)
Imports from Africa	1 016	1 426	1 429	1 437	1 341	1 294	1 271	1 493	...	Importations en provenance de l'Afrique
<b>Main products</b>										<b>Principaux produits</b>
Petroleum oils and oils obtained from bituminous minerals (excl. crude);	61	156	151	139	178	166	125	153	...	Huiles de pétrole ou de minéraux bitumineux, autres que les huiles brutes
Motor cars and other motor vehicles principally designed for the transport of persons	20	31	44	63	82	57	70	59	...	Voitures de tourisme et autres véhicules automobiles principalement conçus pour le transport de personnes
Articles of iron or steel, n.e.s. (excl. cast articles)	4	6	4	3	3	4	5	237	...	Autres ouvrages en fer ou en acier.
Woven fabrics of cotton, containing >= % cotton by weight and weighing > g/m²	31	10	30	39	29	39	38	39	...	Tissus de coton, contenant au moins % en poids de coton, d'un poids excédant g/m².
Pile fabrics, incl. long pile fabrics and terry fabrics, knitted or crocheted	29	9	22	45	40	62	41	6	...	Velours, peluches (y compris les étoffes dites «à longs poils») et étoffes bouclées, en bonneterie.
<b>Main origin</b>										<b>Principales provenances</b>
South Africa	1 002	1 411	1 422	1 407	1 328	1 194	1 256	1 460	...	Afrique du Sud
China	34	6	45	65	45	77	77	307	...	Chine
Syrian Arab Republic	67	4	75	160	108	119	0	-	...	Republique Arabe de Syrie
Taiwan	-	-	-	-	-	-	102	109	...	Taiwan
India	20	9	8	42	25	-	40	48	...	Inde

## IX FINANCIAL AND MONETARY STATISTICS - FINANCES ET STATISTIQUES MONÉTAIRES

	2010	2011	2012	2013	2014	2015	2016	2017	2018	
<b>IX-1 MONETARY STATISTICS</b>										<b>IX-1 STATISTIQUES MONÉTAIRES</b>
<i>LOTI (MILLIONS)</i>										<i>LOTI (MILLIONS)</i>
Money supply (M1)	6 578	6 504	6 922	9 105	9 240	9 829	10 561	11 974	13 070	Masse monétaire (M1)
Quasi-money	1 589	3 859	3 672	4 673	4 907	4 839	4 769	5 945	7 242	Quasi-monnaie
of which demand deposit	...	...	...	...	...	...	...	...	...	dont Monnaie scripturale
Net foreign assets	10 104	9 906	10 141	12 835	13 964	16 133	13 017	12 619	14 336	Avoirs extérieurs nets
Domestic credit	- 1 001	127	640	390	171	743	3 160	5 456	6 401	Crédit intérieur
of which claims on private sector	2 194	2 687	3 778	4 556	5 121	5 502	5 665	6 148	6 810	dont créances sur le secteur privé
of which claims on government sector, net	- 3 198	- 2 572	- 3 149	- 4 178	- 4 963	- 4 790	- 2 584	- 770	- 666	dont créances nettes sur le gouvernement
International reserves (millions US\$)	1 076	950	1 016	1 045	1 071	997	925	658	729	Réserves internationales (millions \$EU)
Average exchange rate (National currency per US\$)	7.32	7.26	8.21	9.66	10.85	12.76	14.71	13.33	13.67	Taux de change (moyen) (monnaie nationale par \$ EU)
<b>IX-2 PUBLIC FINANCE</b>										<b>IX-2 FINANCES PUBLIQUES</b>
<i>LOTI (MILLIONS)</i>										<i>LOTI (MILLIONS)</i>
Total Revenues and Grants	9 475	9 066	9 743	13 274	14 583	15 300	14 051	14 914	16 099	Recettes totales et dons
Direct taxes (on income, profits)	1 772	1 989	2 395	2 680	3 059	3 644	3 727	3 487	4 014	Taxes directes
Domestic Indirect Taxes Revenues	1 177	1 414	1 592	1 887	2 344	2 683	2 669	2 826	3 528	Taxes Indirectes
Trade taxes	4 918	2 628	2 753	6 055	7 034	6 399	4 519	6 154	5 538	Taxes sur le commerce extérieur
Other taxes	146	506	298	581	383	230	613	-	661	Autres taxes
Other revenues	826	1 351	1 210	1 025	1 267	1 378	1 657	1 624	1 529	Autres recettes
Grants	635	1 177	1 496	1 047	496	966	867	822	829	Dons
Total Expenditures and Net Lending	10 071	9 392	11 631	14 987	15 096	16 720	16 229	15 566	18 630	Dépenses totales et prêts nets
Current expenditure	6 301	5 714	6 549	8 333	9 369	9 502	10 084	9 105	10 945	Dépenses courantes
Wages and Salaries	3 144	3 195	3 639	4 589	4 984	5 538	6 112	5 436	6 690	Rémunérations et salaires
Other purchases of goods & services	2 559	1 917	2 178	2 972	3 649	3 086	3 320	2 667	3 218	Achat de biens et services
Other current expenditure	598	602	732	772	736	878	652	1 002	1 037	Autres dépenses courantes
Current transfers	1 901	1 638	1 996	4 604	3 580	3 350	2 565	2 680	1 799	Transferts courants
Interest payments	141	117	197	189	177	274	255	327	384	Intérêts
Capital expenditure	1 728	1 923	2 888	1 862	1 970	3 594	3 325	3 454	5 503	Dépenses d'équipement
Net Lending	-	-	-	-	-	-	-	-	-	Prêts nets
Fiscal Balance	- 597	- 326	- 1 888	- 1 713	- 513	- 1 420	- 2 178	- 652	- 2 531	Solde global y compris les dons
<b>IX-3 BALANCE OF PAYMENTS</b>										<b>IX-3 BALANCE DES PAIEMENTS</b>
<i>LOTI (MILLIONS)</i>										<i>LOTI (MILLIONS)</i>
Trade balance	- 8 003	- 7 124	- 10 457	- 10 017	- 10 282	- 10 172	- 10 762	- 10 648	...	Balance commerciale
Services Balance	- 2 930	- 3 200	- 3 364	- 3 240	- 3 249	- 3 442	- 3 610	- 4 116	...	Balance des services
Net primary income	4 827	3 847	3 573	3 634	3 449	4 017	4 410	4 408	...	Revenus primaires nets
Compensation of employees	4 417	4 648	4 500	4 415	4 223	4 659	4 991	5 292	...	Rémunération des salariés
Investment income	410	- 801	- 927	- 781	- 775	- 643	- 1 033	- 1 151	...	Revenus des investissements
Net secondary income	4 941	4 953	7 259	8 058	8 745	8 608	7 052	7 929	...	Revenus secondaires nets
Net official transfers	0	0	0	0	...	...	...	...	...	Transferts officiels nets
Workers' remittances	...	...	...	...	...	...	...	...	...	Envois de fonds des travailleurs
Other private transfers	...	...	...	...	...	...	...	...	...	Autres transferts privés
Current account balance	- 1 166	- 1 524	- 2 988	- 1 565	- 1 337	- 989	- 2 910	- 2 427	...	Solde du compte courant
Capital and financial account	- 466	1 728	3 552	2 519	3 307	3 617	3 595	871	...	Comptes de capital et financier
Capital account	893	1 048	1 600	1 487	358	489	...	...	...	Compte de capital
Financial account	- 1 359	680	1 952	1 032	2 948	3 129	- 3 595	- 871	...	Compte financier
Errors and omissions	297	- 332	237	821	- 320	- 1 131	- 1 398	1 031	...	Erreurs et omissions
Overall balance	1 592	- 589	- 1 221	- 2 401	- 1 372	- 1 673	- 4 308	- 1 396	...	Balance générale



**X DEBT AND FINANCIAL FLOWS - DETTE ET FLUX FINANCIERS**

	2010	2011	2012	2013	2014	2015	2016	2017	2018	
<b>X-1 DEBT</b>										<b>X-1 DETTE EXTÉRIEURE</b>
<i>US \$ (MILLIONS)</i>										<i>\$ E.U (MILLIONS)</i>
Total external debt	732	760	781	828	825	841	849	919	1 013	Dettes extérieures totales
Private	-	-	-	-	-	-	-	...	...	Privée
Public	739	766	791	835	914	904	931	...	...	Publique
Total external debt service	36	39	39	41	40	46	45	56	47	Service de la dette extérieure
Present value of external debt	1 201	1 034	1 065	884	825	...	679	...	...	Valeur actuelle de la dette extérieure
Total government domestic debt, National currency (millions)	967.5	1 266.6	1 653.3	1 863.0	1 989.5	2 292.5	2 222.1	2 426.2	...	Dettes publiques intérieures
<b>X-2 FINANCIAL FLOWS</b>										<b>X-2 FLUX FINANCIERS</b>
<i>US \$ (MILLIONS)</i>										<i>\$ E.U (MILLIONS)</i>
Net Foreign Direct Investment Inflows	51	150	139	123	162	169	132	135	...	Investissements étrangers directs (flux nets entrants)
<b>Main origin of FDI inflows</b>										<b>Principales origines de l'IDE entrant:</b>
Italy	0.0	0.0	-	...	...	...	...	...	...	Italie
Korea	-	-	-	...	...	...	...	...	...	Corée
Spain	-	-	-	...	...	...	...	...	...	Espagne
Poland	-	-	-	...	...	...	...	...	...	Pologne
African countries	-	-	-	...	...	...	...	...	...	Pays africains
Other countries	13.8	...	...	...	...	...	...	...	...	Autres pays
Net Total Official Development assistance	256	257	276	321	107	83	112	147	...	Aide publique au développement (nette totale)
<b>Main origin of net ODA</b>										<b>Principales origines de l'APD nette</b>
United States	57.2	98.0	123.6	169.8	38.3	26.5	46.8	73.2	...	Etats-Unis
Ireland	15.7	15.9	11.2	2.6	1.8	0.5	0.1	-	...	Irlande
IDA	34.1	16.6	-3.6	34.1	5.0	7.8	10.7	23.3	...	IDA
Global Fund	1.0	1.0	2.0	1.3	3.7	3.3	4.1	...	...	Fonds mondial
Japan	8.8	20.2	3.2	2.6	2.3	1.9	0.4	1.6	...	Japon

**SOURCES AND NOTES - SOURCES ET NOTES**

External trade - Total exports, fob: AUC

External trade - Total import, cif: AUC

ODA: OECD

Monetary statistics: IMF

National Accounts: 2017: Provisional

The data is in US\$

The accounts are calculated using the new base year 2012

Poverty: World Bank

Commerce extérieur - Exportation, fab: CUA

Commerce extérieur - Importations, caf: CUA

APD: OCDE

Statistiques monétaires: FMI

Comptes Nationaux: 2017: Provisoires Unies.

sont exprimées en \$ EU

Les comptes sont calculés selon la nouvelle année de base 2012

Pauvreté: Banque mondiale

AREA (km2)	111 370		SUPERFICIE (KM2)
CAPITAL CITY	Monrovia	Monrovia	CAPITALE
CURRENCY	Liberian Dollar	Dollar Libérien	MONNAIE

## I SOCIAL AND DEMOGRAPHIC INDICATORS — INDICATEURS DEMOGRAPHIQUES ET SOCIAUX

	Year Année	Value Valeur	Charts Graphiques	Population
<b>Population ('000)</b>				<b>Population</b>
Both sexes	2018	4 836	<p><b>Population by age group - 2018</b> Population par groupe d'âge - 2018</p>	Les deux sexes
Male	2018	2 442		masculin
Female	2018	2 395		féminin
Average annual growth rate	2018	2.1		Taux de croissance annuel
Active Population ('000)	2018	1 632		Population active ('000)
Population by age group ('000)				Population par groupe d'âge ('000)
0-14 years	2018	2 033		0-14 ans
15-64 years	2018	2 648		15-64 ans
65+ years	2018	147		65+ ans
Econ. active pop. in agric. (as % of Total)	2015	65.7		Participation de la population active agricole (%)
Crude birth rate	2016	33.7	Taux brut de natalité	
Crude death rate	2016	8.1	Taux brut de mortalité	
Total fertility rate	2016	4.5	Indice synthétique de fécondité	
Proportion of urban population	2018	50.9	Part de la population urbaine	
Life Expectancy at Birth - Total (years)	2015	61.2	Espérance de vie à la naissance - Totale (ans)	
Dependency Ratio - Total (%)	2018	82.3	Taux de dépendance - Total (%)	
<b>Health</b>				<b>Santé</b>
Percentage of children under-five and underweight	2013	15.3	<p><b>Percentage of children provided vaccines : - 2015</b> Pourcentage d'enfants vaccinés : - 2015</p>	% d'enfants de moins de cinq ans avec insuffisance pondérale
Prevalence of undernourishment	2015	31.9		Prévalence de la malnutrition
Under five mortality rate (both sexes, per 1000)	2015	69.9		Taux de mortalité de moins de 5 ans (les deux sexes, pour 1000)
Infant mortality rate (both sexes) per 1000	2015	52.8		Taux de mortalité infantile (les deux sexes) par 1000
Percentage of children provided the vaccines :				Pourcentage d'enfants vaccinés :
BCG	2015	93.9		BCG
DTP3	2015	71.4		DTC3
Polio	2015	69.0		polio
Measles	2015	60.0		rougeole
Percentage of mothers provided at least one antenatal care (%)	2013	75.8		Pourcentage de mères ayant au moins reçu un soin prénatal (%)
Percentage of deliveries attended by skilled health personnel	2013	61.1	% d'accouchements assistés par un personnel de santé qualifié	
Number of doctors (per 10,000 population)	2008	0.1	Nombre de médecins (pour 10.000 habitants)	
Number of nurses (per 10,000 population)	2008	2.7	Nombre d'infirmières (pour 10.000 habitants)	
Hospital beds - Total (per 10 000 population)	2010	8.0	Nombre de lits d'hôpitaux - Total (pour 10 000)	
Births registered (per 1 000)	2015	34.6	Naiss.s enregistrées (pour 1000)	
Deaths registered (per 1 000)	2015	8.5	Décès enregistrés (pour 1000)	
Mortality rate, neonatal ( per 1000 live births)	2015	24.1	Le taux de mortalité néonatale (pour 1000 naissances vivantes)	
Public expenditure on Health (% of budget)	2013	13.2	Dépenses publiques consacrées à la santé (% du budget)	
<b>Education</b>				<b>Education</b>
Enrolment in primary education (both sexes) (000)	2015	684	<p><b>Literacy rate (%) - 2015</b> Taux d'alphabétisation - 2015</p>	Scolarisation dans le primaire (000)
Female	2015	318		Féminine
Enrolment in secondary education (both sexes) (000)	2015	227		Scolarisation dans le secondaire (000)
Female	2015	97		Féminine
Enrolment in tertiary education (both sexes) (000)	2012	44.0		Scolarisation dans le tertiaire (000)
Female	2012	16.7		Féminine
Literacy rate (Both sexes)	2015	47.6		Taux d'alphabétisation (deux sexes)
Male	2015	62.4		Masculin
Female	2015	32.8		Féminin
Pupil teacher ratio	2015	53.3		Ratio élève-enseignant
Public expenditure on education (% of budget)	...	...	Dépenses publiques consacrées à l'enseignement (% du budget)	
<b>Poverty</b>				<b>Pauvreté</b>
GNI Per Capita (US\$)	2014	370.0	<p><b>GNI per capita, PPP (current international \$)</b> RNB par habitant, (\$ PPA internationaux courants)</p>	RNB par habitant, (\$ PPA inter. courants)
Human Poverty Index (HPI-1) Value (%)	2007	35.2		Valeur de l'Indice de pauvreté (IPH-1) (%)
Population below Inter. Poverty Line ( \$1.9/day) (%)	2015	56.3		Population sous le seuil inter. de pauvreté (2\$/Jour) (%)
Share of Income Held by Richest 10%	2007	28.3		% de revenu des 10% plus riches
Share of Income Held by Poorest 10%	2007	2.4		% de revenu des 10% plus pauvres
Gini's index	2007	36.5		Indice de GINI

**II NATIONAL ACCOUNTS — COMPTES NATIONAUX**

	2010	2011	2012	2013	2014	2015	2016	2017	2018	
<b>GROSS DOMESTIC PRODUCT BY KIND OF ECONOMIC ACTIVITY AT CURRENT PRICES LIBERIAN DOLLAR (MILLIONS)</b>										<b>PRODUIT INTÉRIEUR BRUT PAR BRANCHE D'ACTIVITÉ ÉCONOMIQUE AUX PRIX COURANTS DOLLAR LIBÉRIEN (MILLIONS)</b>
Agriculture, forestry and fishing	639	684	889	1 155	1 503	1 953	2 022	2 106	...	Agriculture, sylviculture et pêche
Mining and quarrying	35	39	50	64	84	108	69	76	...	Industries extractives
of which Extraction of crude petroleum and natural gas and service activities incidental to oil and gas extraction	...	...	...	...	...	...	...	...	...	Dont Extraction de pétrole brut et de gaz naturel et activités annexes à l'extraction de pétrole et de gaz
Manufacturing	57	61	79	103	133	173	163	138	...	Activités de fabrication
Electricity, gas & water	57	61	79	103	133	173	163	138	...	Production et distribution d'électricité, de gaz et d'eau
Construction	26	28	36	47	61	79	47	54	...	Construction
<b>Wholesale &amp; retail trade, restaurants, hotels</b>	50	53	68	89	116	150	154	161	...	<b>Commerce de gros et de détail, restaurants et hôtels</b>
Wholesale and retail trade; repair of motor vehicles and motorcycles	...	...	...	...	...	...	...	...	...	Commerce de gros et de détail; réparations de véhicules automobiles et de motos
Accommodation and food service activities	...	...	...	...	...	...	...	...	...	Activités d'hébergement et de restauration
<b>Transport and communications</b>	54	58	75	98	127	165	169	176	...	<b>Transport(s) et communications</b>
Transportation and storage	...	...	...	...	...	...	...	...	...	Transport et entreposage
Information and communication	...	...	...	...	...	...	...	...	...	Information et communication
<b>Finance, insurance, real estate, etc.</b>	-	-	-	-	-	-	-	-	...	<b>Banques, assurances, affaires immobilières et autres services</b>
Financial and insurance activities	-	-	-	-	-	-	-	-	...	Activités financières et d'assurances
Real estate, renting and business activities	-	-	-	-	-	-	-	-	...	Immobilier, locations et activités de services aux entreprises
Public administration and defence; compulsory social security	73	77	101	132	171	222	228	238	...	Administration publique et défense; sécurité sociale obligatoire
Education	...	...	...	...	...	...	...	...	...	Education
Human health and social work activities	...	...	...	...	...	...	...	...	...	Santé et activités d'action sociale
Arts, entertainment, recreation and Other service activities	...	...	...	...	...	...	...	...	...	Arts, spectacles, loisirs et autres activités des services
Financial Intermediation Services Indirectly Measured (FISIM)	...	...	...	...	...	...	...	...	...	Service d'Intermédiation Financière Indirectement Mesuré (SIFIM)
Gross Value Added (GVA) at basic price	991	1 061	1 377	1 791	2 328	3 023	3 015	3 088	...	Produit Intérieur Brut aux prix de base
Plus: Indirect Taxes / taxes on products, less subsidies	301	477	357	145	- 275	- 354	- 258	- 325	...	Plus taxes indirectes/impôts sur les produits, moins les subventions
<b>EXPENDITURE ON GROSS DOMESTIC PRODUCT AT CURRENT PURCHASER'S VALUES LIBERIAN DOLLAR (MILLIONS)</b>										<b>EMPLOI DU PRODUIT INTÉRIEUR BRUT AUX PRIX COURANTS D'ACQUISITION DOLLAR LIBÉRIEN (MILLIONS)</b>
Final consumption expenditure, government	280	374	461	456	481	654	657	661	...	Dépense de consommation finale des administrations publiques
Final consumption expenditure, households	1 229	1 218	1 123	961	1 498	1 667	1 701	1 815	...	Dépense de consommation finale des ménages
Final consumption expenditure, Non-profit institutions serving households (NPISH)	...	...	...	...	...	...	...	...	...	Dépense de consommation finale des institutions sans but lucratif au service des ménages (ISBLM)
Gross fixed capital formation	242	569	738	1 107	466	1 089	1 109	955	...	Formation brute de capital fixe
Change in inventories	...	...	...	...	...	...	...	...	...	Variation des stocks
Exports of goods and services (FOB)	215	374	479	558	613	768	804	808	...	Exportations des Biens et services (FAB)
Less: Imports of goods and services (CIF)	674	996	1 067	1 146	1 006	1 510	1 514	1 478	...	Importations des Biens et services (CAF)
<b>Expenditure on GDP</b>	1 292	1 538	1 734	1 936	2 053	2 669	2 757	2 763	...	<b>Produit Intérieur Brut aux prix demarché</b>
Statistical discrepancy	...	...	...	...	...	...	...	...	...	Ecart Statistiques
<b>GDP by economic activity</b>	1 292	1 538	1 734	1 936	2 053	2 669	2 757	2 763	...	<b>PIB aux prix d'acquisition (approche de la production)</b>
<b>GROSS DOMESTIC PRODUCT BY KIND OF ECONOMIC ACTIVITY AT CONSTANT PRICES ANNUAL GROWTH RATES (%)</b>										<b>PRODUIT INTÉRIEUR BRUT PAR BRANCHE D'ACTIVITÉ ÉCONOMIQUE AUX PRIX CONSTANTS TAUX DE CROISSANCE ANNUEL (%)</b>
Agriculture, hunting, forestry and Fishing	6.7	7.3	11.1	4.4	5.1	9.2	- 0.3	2.9	...	Agriculture, sylviculture et pêche
Mining and quarrying	6.7	7.3	11.1	4.4	5.1	9.2	- 7.1	8.2	...	Industries extractives
of which Extraction of crude petroleum and natural gas and service activities incidental to oil and gas extraction	...	...	...	...	...	...	...	...	...	Dont Extraction de pétrole brut et de gaz naturel et activités annexes à l'extraction de pétrole et de gaz
Manufacturing	6.7	7.3	11.1	4.4	5.1	9.2	- 4.8	6.5	...	Activités de fabrication
Electricity, gas & water	6.7	7.3	11.1	4.4	5.1	9.2	- 10.7	11.2	...	Production et distribution d'électricité, de gaz et d'eau
Construction	6.7	7.3	11.1	4.4	5.1	9.2	- 17.9	17.6	...	Construction
<b>Wholesale &amp; retail trade, restaurants, hotels</b>	6.7	7.3	11.1	4.4	5.1	9.2	2.3	- 1.2	...	<b>Commerce de gros et de détail, restaurants et hôtels</b>
Wholesale and retail trade; repair of motor vehicles and motorcycles	...	...	...	...	...	...	...	...	...	Commerce de gros et de détail; réparations de véhicules automobiles et de motos
Accommodation and food service activities	...	...	...	...	...	...	...	...	...	Activités d'hébergement et de restauration
<b>Transport and communications</b>	6.7	7.3	11.1	4.4	5.1	9.2	2.3	- 1.2	...	<b>Transport(s) et communications</b>
Transportation and storage	...	...	...	...	...	...	...	...	...	Transport et entreposage
Information and communication	...	...	...	...	...	...	...	...	...	Information et communication
<b>Finance, insurance, real estate, etc.</b>	...	...	...	...	...	...	...	...	...	<b>Banques, assurances, affaires immobilières et autres services</b>
Financial and insurance activities	...	...	...	...	...	...	...	...	...	Activités financières et d'assurances
Real estate, renting and business activities	...	...	...	...	...	...	...	...	...	Immobilier, locations et activités de services aux entreprises
Public administration and defence; compulsory social security	6.7	7.3	11.1	4.4	5.1	9.2	2.3	- 1.2	...	Administration publique et défense; sécurité sociale obligatoire
Education	...	...	...	...	...	...	...	...	...	Education
Human health and social work activities	...	...	...	...	...	...	...	...	...	Santé et activités d'action sociale
Arts, entertainment, recreation and Other service activities	...	...	...	...	...	...	...	...	...	Arts, spectacles, loisirs et autres activités des services

Financial Intermediation Services Indirectly Measured (FISIM)	...	...	...	...	...	...	...	...	...	Service d'Intermédiation Financière Indirectement Mesuré (SIFIM)
Gross Value Added (GVA) at basic price	6.7	7.3	11.1	4.4	5.1	9.2	-1.6	3.4	...	Produit Intérieur Brut aux prix de base
Plus: Indirect Taxes / taxes on products, less subsidies	9.3	11.2	11.9	5.2	5.5	9.6	2.8	-0.2	...	Plus taxes indirectes/impôts sur les produits, moins les subventions
<b>EXPENDITURE ON GROSS DOMESTIC PRODUCT AT CONSTANT PURCHASERS' VALUES ANNUAL GROWTH RATES (%)</b>										
<b>EMPLOIS DU PRODUIT INTÉRIEUR BRUT AUX PRIX CONSTANTS D'ACQUISITION TAUX DE CROISSANCE ANNUEL (%)</b>										
	2010	2011	2012	2013	2014	2015	2016	2017	2018	
Final consumption expenditure, government	21.0	21.4	21.7	-7.3	4.6	14.3	-3.2	2.9	...	Dépense de consommation finale des administrations publiques
Final consumption expenditure, households	2.8	-9.9	-9.0	-19.8	54.6	-6.4	-1.7	9.1	...	Dépense de consommation finale des ménages
Final consumption expenditure, Non-profit institutions serving households (NPISH)										Dépense de consommation finale des institutions sans but lucratif au service des ménages (ISBLM)
Gross fixed capital formation										Formation brute de capital fixe
Change in inventories										Variation des stocks
Exports of goods and services (FOB)	34.8	58.1	26.4	9.1	9.0	5.3	0.8	2.8	...	Exportations des Biens et services (FAB)
Less: Imports of goods and services (CIF)	12.6	34.3	5.8	0.6	-12.9	26.2	-3.4	-0.2	...	Importations des Biens et services (CAF)
<b>Expenditure on GDP</b>	<b>7.3</b>	<b>8.2</b>	<b>11.3</b>	<b>4.6</b>	<b>5.2</b>	<b>9.3</b>	<b>-0.5</b>	<b>2.5</b>	<b>...</b>	<b>Produit Intérieur Brut aux prix demarché</b>
<b>GDP by economic activity</b>	<b>7.3</b>	<b>8.2</b>	<b>11.3</b>	<b>4.6</b>	<b>5.2</b>	<b>9.3</b>	<b>-0.5</b>	<b>2.5</b>	<b>...</b>	<b>PIB aux prix d'acquisition (approche de la production)</b>
<b>III INFLATION</b>										
	2010	2011	2012	2013	2014	2015	2016	2017	2018	
<b>Annual growth rates (%)</b>										
<b>Taux de croissance annuel (%)</b>										
All item	7.3	8.5	6.8	7.6	9.9	7.8	8.8	12.4	23.6	Ensemble
of which:										dont:
Food and non-alcoholic beverages	7.2	11.4	10.3	10.3	9.1	10.1	7.9	6.4	21.0	Alimentation et boissons non alcoolisées
Alcoholic beverages, tobacco and narcotics	10.5	10.3	3.7	6.2	10.3	4.9	12.0	25.1	17.3	Boissons alcoolisées et tabacs
Clothing and footwear	8.6	5.9	3.3	5.0	16.8	13.7	15.7	27.5	28.2	Habillement et chaussures
Housing, water, electricity, gas and other fuels	3.3	5.7	4.0	0.8	1.9	-0.4	-5.4	11.6	19.1	Logement, eau, électricité, gaz et autres combustibles
Furnishings, household equipment and routine household maintenance	6.9	1.8	4.2	5.7	10.5	9.0	14.1	16.1	38.4	Meubles, articles de ménage et entretien courant
Health	0.8	-0.1	-0.6	0.1	16.1	-4.3	-0.6	0.4	15.4	Santé
Transport	4.7	18.2	5.4	5.6	16.7	3.9	20.4	21.2	37.6	Transport
Communication	3.3	2.9	0.2	0.6	1.1	-8.6	-0.7	7.3	23.7	Communication
Recreation and culture	2.4	4.4	2.8	8.6	7.1	20.7	11.6	21.3	23.7	Loisirs et culture
Education	-	-	-	-	-	-	-	-	-	Enseignement
Restaurants and hotels	23.5	2.8	2.0	7.0	10.8	-1.6	9.4	17.4	27.3	Restaurants et hôtels
Miscellaneous goods and services	4.5	-0.3	4.1	6.8	16.6	5.5	8.9	19.0	25.1	Biens et Services divers
<b>IV AGRICULTURAL PRODUCTION - PRODUCTION AGRICOLE</b>										
	2010	2011	2012	2013	2014	2015	2016	2017	2018	
<b>Tonnes (thousand)</b>										
<b>Tonnes (milliers)</b>										
Cassava	493	495	520	514	518	522	526	529	...	Manioc
Rice, paddy	296	290	291	270	237	286	311	303	...	Riz paddy
Sugar cane	265	265	265	265	267	272	273	274	...	Canne à sucre
Oil palm fruit	174	173	172	171	175	180	179	179	...	Huile de palme
Bananas	125	125	127	131	134	136	138	140	...	Banane
<b>V MINING PRODUCTION - PRODUCTION MINIERE</b>										
	2010	2011	2012	2013	2014	2015	2016	2017	2018	
Gold ores and concentrates (Kilograms)	666.0	448.0	641.0	600.0	598.0	589.0	1 977.0	...	...	Minerais d'or et concentrés (Kilogrammes)
Diamonds and other precious stones, unworked, carat (thousands)	26.6	41.9	34.3	53.7	78.5	68.6	104.4	...	...	Diamants et autres pierres précieuses, bruts, carat (milliers)
Cement,hydraulic (Metric tons)	71 733.0	80 594.0	108 840.0	193 980.0	295 363.0	...	...	...	...	Ciment (tonne)
<b>VI ENERGY - ENERGIE</b>										
	2010	2011	2012	2013	2014	2015	2016	2017	2018	
Total electricity generation (GWh)	30	39	40	40	105	109	113	118	124	Production électrique totale (GWh)
of which										dont
Production of electricity from fossil fuels (GWh)	30	39	40	40	104	108	112	117	123	Production d'électricité à partir de combustibles fossiles (GWh)
Production of hydro electricity (GWh)	-	-	-	-	-	-	-	-	-	Production d'électricité d'origine hydraulique (GWh)
Production of electricity from solar, wind, tide, wave and other sources (GWh)	-	-	-	-	1	1	1	1	1	Production d'électricité d'origine solaire, éolienne, marée motrice et autres (GWh)
<b>VII TOURISM AND INFRASTRUCTURE - TOURISME ET INFRASTRUCTURE</b>										
	2010	2011	2012	2013	2014	2015	2016	2017	2018	
<b>VII-1 Tourism</b>										
<b>VII-1 Tourisme</b>										
International tourist arrivals (thousands)	...	...	...	...	...	...	...	...	...	Arrivées de touristes internationaux (milliers)
Rooms in hotels and similar establishments (thousands)	...	...	...	...	...	...	...	...	...	Chambres d'hôtels et établissements assimilés (milliers)
Overnight stays (thousands)	...	...	...	...	...	...	...	...	...	Nuitées (milliers)
Tourism receipts (US\$ thousand)	...	...	...	...	...	...	...	...	...	Recettes touristiques (milliers de \$ EU)
Total contribution to GDP (%)	...	...	...	...	...	...	...	...	...	Contribution totale au PIB (%)
Total contribution to Employment (%)	...	...	...	...	...	...	...	...	...	Contribution totale à l'emploi (%)
<b>VII-2 Infrastructure</b>										
<b>VII-2 Infrastructure</b>										
Paved road (% of total)	...	...	...	...	...	...	...	...	...	Routes asphaltées (% du total)
Total network (Railways-km)	...	...	...	...	...	...	...	...	...	Réseau total voies ferrées-Km
Main telephone lines (per 100 inhabitants)	0.15	0.23	0.33	0.26	0.23	0.20	0.17	..	...	Lignes téléphoniques fixes (pour 100 habitants)
Mobile cellular subscribers (per 100 inhabitants)	39.80	49.65	56.91	59.51	73.46	81.16	67.56	56.21	...	Abonnés aux téléphones mobiles (pour 100 habitants)
Internet users per 100 inhabitants	2.30	2.50	2.60	3.20	5.41	5.90	7.32	7.98	...	Utilisateurs Internet par 100 Habitants
Fixed (wired)-broadband subscriptions per 100 inhabitants	0.00	0.00	0.01	0.12	0.14	0.16	0.17	0.19	...	Abonnements à l'Internet fixe (filaire) à large bande pour 100 habitants, par débit

VIII EXTERNAL TRADE - COMMERCE EXTERIEUR

	2010	2011	2012	2013	2014	2015	2016	2017	2018	
<b>US\$ (MILLIONS)</b>										<b>\$ E.U (MILLIONS)</b>
<b>EXPORTS, FOB</b>										<b>EXPORTATIONS, F&amp;B</b>
Exports - Total	12	252	143	487	453	494	530	170	...	Exportations - Total
Exports to Africa	1	75	41	30	103	218	134	9	...	Exportations vers l'Afrique
<b>Main products</b>										<b>Principaux produits</b>
Iron ores and concentrates, incl. roasted iron pyrites	0	-	0	126	255	70	47	39	...	Minerais de fer et leurs concentrés, y compris les pyrites de fer grillées (cendres de pyrites).
Natural rubber, balata, gutta-percha, guayule	8	185	93	46	37	40	48	76	...	Caoutchouc naturel, balata, gutta-percha, guayule
Rods, bars, tubes, profiles and other forms of unvulcanised rubber	-	-	-	-	-	-	278	-	...	Autres formes et articles en caoutchouc non vulcanisé.
Flat-rolled products of stainless steel, of a width of >= mm, hot-rolled or cold-rolled cold-reduced	-	-	-	164	-	-	-	-	...	Produits laminés plats en aciers inoxydables, d'une largeur de mm ou plus.
Cocoa beans, whole or broken, raw or roasted	0	15	6	6	5	83	14	4	...	Cacao en fèves et brisures de fèves, bruts ou torréfiés.
<b>Main destinations</b>										<b>Principales destinations</b>
United States	7	164	74	30	53	147	313	68	...	Etats unis
China	0	2	2	43	132	36	11	41	...	Chine
Sierra Leone	0	30	15	23	17	126	25	8	...	Sierra Leone
Luxembourg	-	-	-	192	-	-	-	-	...	Luxembourg
France	0.0	0.0	0.2	47.0	49.2	17.6	10.0	7.6	...	France
<b>IMPORTS, CIF</b>										<b>IMPORTATIONS, CAF</b>
Imports - Total	1 243	1 672	1 625	1 498	1 773	1 072	1 433	1 164	...	Importations - Total (millions)
Imports from Africa	240	405	402	360	492	315	413	329	...	Importations en provenance de l'Afrique
<b>Main products</b>										<b>Principaux produits</b>
Petroleum oils and oils obtained from bituminous minerals (excl. crude);	151	331	329	297	353	264	356	292	...	Huiles de pétrole ou de minéraux bitumineux, autres que les huiles brutes
Rice	112	259	149	218	146	78	101	160	...	Riz
Motor cars and other motor vehicles principally designed for the transport of persons	112	54	70	52	53	42	80	33	...	Voitures de tourisme et autres véhicules automobiles principalement conçus pour le transport de personnes
Motor vehicles for the transport of goods, incl. chassis with engine and cab	53	49	54	47	84	32	33	38	...	Véhicules automobiles pour le transport de marchandises.
Cement, incl. cement clinkers, whether or not coloured	17	28	45	33	36	27	21	8	...	Ciments hydrauliques (y compris les ciments non pulvérisés dits «clinkers»), même colorés.
<b>Main origin</b>										<b>Principales provenances</b>
Cote d'Ivoire	137	300	290	251	331	241	263	146	...	Cote d'Ivoire
China	188	347	252	226	204	120	165	178	...	Chine
United States	198	160	182	120	135	113	140	87	...	Etats unis
India	56	50	78	134	164	107	111	146	...	Inde
Belgium	39	42	61	51	93	18	47	39	...	Belgique

**IX FINANCIAL AND MONETARY STATISTICS - FINANCES ET STATISTIQUES MONÉTAIRES**

	2010	2011	2012	2013	2014	2015	2016	2017	2018	
<b>IX-1 MONETARY STATISTICS</b>										<b>IX-1 STATISTIQUES MONÉTAIRES</b>
<i>LIBERIAN DOLLAR (MILLIONS)</i>										<i>DOLLAR LIBÉRIEN (MILLIONS)</i>
Money supply (M1)	458	647	634	682	697	709	677	664	739	Masse monétaire (M1)
Quasi-money	7 573	11 356	13 273	16 252	17 011	19 496	20 764	22 302	...	Quasi-monnaie
of which demand deposit	...	...	...	...	...	...	...	...	...	dont Monnaie scripturale
Net foreign assets	25 574	28 005	25 162	26 185	28 307	26 314	24 992	23 926	...	Avoirs extérieurs nets
Domestic credit	29 458	38 655	43 233	57 001	60 760	64 133	80 915	83 707	...	Crédit intérieur
of which claims on private sector	13 676	18 356	20 415	29 548	31 202	36 183	42 885	45 727	...	dont créances sur le secteur privé
of which claims on government sector, net	15 187	19 479	21 046	25 476	27 557	24 843	32 466	33 208	...	dont créances nettes sur le gouvernement
International reserves (millions US\$)	386	401	381	393	499	523	530	475	479	Réserves internationales (millions \$EU)
Average exchange rate (National currency per US\$)	1.00	1.00	1.00	1.00	1.00	1.00	1.00	1.00	1.00	Taux de change (moyen) (monnaie nationale par \$ EU)
<b>IX-2 PUBLIC FINANCE</b>										<b>IX-2 FINANCES PUBLIQUES</b>
<i>LIBERIAN DOLLAR (MILLIONS)</i>										<i>DOLLAR LIBÉRIEN (MILLIONS)</i>
Total Revenues and Grants	398	487	614	659	679	747	...	...	...	Recettes totales et dons
Direct taxes (on income, profits)	91	128	151	159	159	161	...	...	...	Taxes directes
Domestic Indirect Taxes Revenues	44	51	60	65	53	46	...	...	...	Taxes Indirectes
Trade taxes	165	197	252	255	230	236	...	...	...	Taxes sur le commerce extérieur
Other taxes	6	7	7	10	16	18	...	...	...	Autres taxes
Other revenues	66	70	107	107	82	96	...	...	...	Autres recettes
Grants	27	34	37	62	139	191	...	...	...	Dons
Total Expenditures and Net Lending	333	449	538	625	695	760	...	...	...	Dépenses totales et prêts nets
Current expenditure	208	260	334	368	448	519	...	...	...	Dépenses courantes
Wages and Salaries	126	160	197	206	225	254	...	...	...	Rémunérations et salaires
Other purchases of goods & services	82	100	138	163	216	251	...	...	...	Achat de biens et services
Other current expenditure	-	-	-	-	8	15	...	...	...	Autres dépenses courantes
Current transfers	68	109	126	117	116	112	...	...	...	Transferts courants
Interest payments	4	4	5	6	7	9	...	...	...	Intérêts
Capital expenditure	53	75	72	135	125	120	...	...	...	Dépenses d'équipement
Net Lending	-	-	-	-	-	-	...	...	...	Prêts nets
Fiscal Balance	65	38	76	34	- 16	- 13	...	...	...	Solde global y compris les dons
<b>IX-3 BALANCE OF PAYMENTS</b>										<b>IX-3 BALANCE DES PAIEMENTS</b>
<i>US \$ (MILLIONS)</i>										<i>\$ E.U (MILLIONS)</i>
	2010	2011	2012	2013	2014	2015	2016	2017	2018	
Trade balance	- 266	- 510	- 676	- 520	- 1 268	- 1 279	- 923	- 663	- 575	Balance commerciale
Services Balance	- 750	- 701	- 614	- 602	- 578	- 701	- 678	- 539	- 421	Balance des services
Net primary income	- 351	- 459	- 275	- 555	- 83	- 202	- 209	- 301	- 437	Revenus primaires nets
Compensation of employees	...	...	...	...	...	...	...	...	...	Rémunération des salariés
Investment income	...	...	...	...	...	...	...	...	...	Revenus des investissements
Net secondary income	953	1 248	1 095	1 012	1 101	1 338	1 201	735	674	Revenus secondaires nets
Net official transfers	...	...	...	...	...	...	...	...	...	Transferts officiels nets
Workers' remittances	...	...	...	...	...	...	...	...	...	Envois de fonds des travailleurs
Other private transfers	...	...	...	...	...	...	...	...	...	Autres transferts privés
Current account balance	- 414	- 422	- 470	- 664	- 828	- 844	- 608	- 769	- 758	Solde du compte courant
Capital and financial account	414	422	470	664	828	844	608	769	748	Comptes de capital et financier
Capital account	1 694	-	-	64	117	95	60	55	53	Compte de capital
Financial account	1 280	- 422	- 470	- 600	- 711	- 749	- 548	- 714	- 696	Compte financier
Errors and omissions	-	0	0	0	0	0	0	-	10	Erreurs et omissions
Overall balance	73	14	- 18	2	27	39	4	- 45	- 55	Balance générale

**X DEBT AND FINANCIAL FLOWS - DETTE ET FLUX FINANCIERS**

	2010	2011	2012	2013	2014	2015	2016	2017	2018	
<b>X-1 DEBT</b>										<b>X-1 DETTE EXTÉRIEURE</b>
<i>US \$ (MILLIONS)</i>										<i>\$ E.U (MILLIONS)</i>
Total external debt	138	165	180	230	360	518	658	810	954	Dettes extérieures totales
Private	-	-	-	-	-	-	-	...	...	Privée
Public	138	165	180	230	360	529	678	...	...	Publique
Total external debt service	33	27	40	20	34	38	34	39	50	Service de la dette extérieure
Present value of external debt	...	...	...	...	...	...	340	...	...	Valeur actuelle de la dette extérieure
Total government domestic debt, National currency (millions)	...	278.4	288.2	292.7	292.7	269.4	268.2	266.1	...	Dettes publiques intérieures
<b>X-2 FINANCIAL FLOWS</b>										<b>X-2 FLUX FINANCIERS</b>
<i>US \$ (MILLIONS)</i>										<i>\$ E.U (MILLIONS)</i>
Net Foreign Direct Investment Inflows	450	785	985	1 061	277	627	453	248	...	Investissements étrangers directs (flux nets entrants)
<b>Main origin of FDI inflows</b>										<b>Principales origines de l'IDE entrant:</b>
Luxembourg	1.3	173.5	92.5	...	...	...	...	...	...	Luxembourg
United States	80.0	113.0	-	...	...	...	...	...	...	États-Unis
Slovenia	-	-	-	...	...	...	...	...	...	Slovénie
Japan	137.1	412.5	149.1	...	...	...	...	...	...	Japon
Germany	-	-	-	...	...	...	...	...	...	Allemagne
African countries	...	...	...	...	...	...	...	...	...	Pays africains
Net Total Official Development assistance	1 416	762	567	536	750	1 094	815	622	...	Aide publique au développement (nette totale)
<b>Main origin of net ODA</b>										<b>Principales origines de l'APD nette</b>
United States	127.2	149.3	175.1	157.9	209.3	514.1	399.6	286.1	...	États-Unis
IMF (Concessional Trust Funds)	539.7	14.0	18.1	22.4	57.1	55.5	38.5	20.5	...	FMI (Fonds fiduciaires concessionnels)
IDA	41.8	62.8	41.5	43.7	100.4	184.5	118.9	56.8	...	IDA
Germany	50.1	110.0	15.7	24.1	41.0	14.7	44.7	33.1	...	Allemagne
France	232.0	1.3	0.9	0.6	0.6	0.2	0.1	0.1	...	France

**SOURCES AND NOTES - SOURCES ET NOTES**

External trade - Total exports, fob: AUC

External trade - Total import, cif: AUC

ODA: OECD

Monetary statistics: IMF

National Accounts: The data are estimated by the statistics division of the United Nations. The data is in US\$

Poverty: World Bank

Commerce extérieur - Exportation, fab: CUA

Commerce extérieur - Importations, caf: CUA

APD: OCDE

Statistiques monétaires: FMI

Comptes Nationaux: Les données sont estimées par la division des statistiques des Nations Unies. sont exprimées en \$ EU

Pauvreté: Banque mondiale

AREA (km2)	1 759 540		SUPERFICIE (KM2)
CAPITAL CITY	Tripoli	Tripoli	CAPITALE
CURRENCY	Libyan Dinar	Dinar lybien	MONNAIE

## I SOCIAL AND DEMOGRAPHIC INDICATORS — INDICATEURS DEMOGRAPHIQUES ET SOCIAUX

	Year Année	Value Valeur	Charts Graphiques	
<b>Population ('000)</b>				<b>Population</b>
Both sexes	2016	6 400	<p><b>Population by age group - 2013</b> Population par groupe d'âge - 2013</p>	Les deux sexes
Male	2016	3 264		masculin
Female	2016	3 136		féminin
Average annual growth rate	2016	1.6		Taux de croissance annuel
Active Population ('000)	2013	1 688		Population active ('000)
Population by age group ('000)				Population par groupe d'âge ('000)
0-14 years	2013	2 088		0-14 ans
15-64 years	2013	3 666		15-64 ans
65+ years	2013	248		65+ ans
Econ. active pop. in agric. (as % of Total)	2015	2.9		Participation de la population active agricole (%)
Crude birth rate	2015	24.9	Taux brut de natalité	
Crude death rate	2015	4.1	Taux brut de mortalité	
Total fertility rate	2016	2.6	Indice synthétique de fécondité	
Proportion of urban population	2016	79.0	Part de la population urbaine	
Life Expectancy at Birth - Total (years)	2015	72.0	Espérance de vie à la naissance - Totale (ans)	
Dependency Ratio - Total (%)	2016	53.0	Taux de dépendance - Total (%)	
<b>Health</b>				<b>Santé</b>
Percentage of children under-five and underweight	2015	5.0	<p><b>Percentage of children provided vaccines : - 2015</b> Pourcentage d'enfants vaccinés : - 2015</p>	% d'enfants de moins de cinq ans avec insuffisance pondérale
Prevalence of undernourishment	...	...		Prévalence de la malnutrition
Under five mortality rate (both sexes, per 1000)	2015	13.0		Taux de mortalité de moins de 5 ans (les deux sexes, pour 1000)
Infant mortality rate (both sexes) per 1000	2015	11.0		Taux de mortalité infantile (les deux sexes) par 1000
Percentage of children provided the vaccines :				Pourcentage d'enfants vaccinés :
BCG	2015	100.0		BCG
DPT3	2015	93.7		DTC3
Polio	2015	98.0		polio
Measles	2015	96.5		rougeole
Percentage of mothers provided at least one antenatal care (%)	2015	93.0		Pourcentage de mères ayant au moins reçu un soin prénatal (%)
Percentage of deliveries attended by skilled health personnel	2015	99.0	% d'accouchements assistés par un personnel de santé qualifié	
Number of doctors (per 10,000 population)	2015	20.0	Nombre de médecins (pour 10.000 habitants)	
Number of nurses (per 10,000 population)	2015	66.0	Nombre d'infirmières (pour 10.000 habitants)	
Hospital beds - Total (per 10 000 population)	2015	37.0	Nombre de lits d'hôpitaux - Total (pour 10 000)	
Births registered (per 1 000)	2015	24.9	Naiss.s enregistrées (pour 1000)	
Deaths registered (per 1 000)	2015	4.1	Décès enregistrés (pour 1000)	
Mortality rate, neonatal ( per 1000 live births)	2011	5.2	Le taux de mortalité néonatale (pour 1000 naissances vivantes)	
Public expenditure on Health (% of budget)	2015	8.3	Dépenses publiques consacrées à la santé (% du budget)	
<b>Education</b>				<b>Education</b>
Enrolment in primary education (both sexes) (000)	2016	1 391	<p><b>Literacy rate (%) - 2012</b> Taux d'alphabétisation - 2012</p>	Scolarisation dans le primaire (000)
Female	2016	690		Féminine
Enrolment in secondary education (both sexes) (000)	2011	220		Scolarisation dans le secondaire (000)
Female	2011	130	Féminine	
Enrolment in tertiary education (both sexes) (000)	2015	374.7	Scolarisation dans le tertiaire (000)	
Female	2015	216.1	Féminine	
Literacy rate (Both sexes)	2012	89.9	Taux d'alphabétisation (deux sexes)	
Male	2012	96.1	Masculin	
Female	2012	83.7	Féminin	
Pupil teacher ratio	2012	9.0	Ratio élève-enseignant	
Public expenditure on education (% of budget)	...	...	Dépenses publiques consacrées à l'enseignement (% du budget)	
<b>Poverty</b>				<b>Pauvreté</b>
GNI Per Capita (US\$)	2014	7 910.0	<p><b>GNI per capita, PPP (current international \$)</b> RNB par habitant, (\$ PPA internationaux courants)</p>	RNB par habitant, (\$ PPA inter. courants)
Human Poverty Index (HPI-1) Value (%)	2007	13.4		Valeur de l'Indice de pauvreté (IPH-1) (%)
Population below Inter. Poverty Line ( \$1.9/day) (%)	2007	68.6		Population sous le seuil inter. de pauvreté (2\$/Jour) (%)
Share of Income Held by Richest 10%	...	...		% de revenu des 10% plus riches
Share of Income Held by Poorest 10%	...	...		% de revenu des 10% plus pauvres
Gini's index	...	...	Indice de GINI	



**II NATIONAL ACCOUNTS — COMPTES NATIONAUX**

	2010	2011	2012	2013	2014	2015	2016	2017	2018	
<b>GROSS DOMESTIC PRODUCT BY KIND OF ECONOMIC ACTIVITY AT CURRENT PRICES LIBYAN DINAR (MILLIONS)</b>										<b>PRODUIT INTÉRIEUR BRUT PAR BRANCHE D'ACTIVITÉ ÉCONOMIQUE AUX PRIX COURANTS KWANZA ANGOLAIS (MILLIONS)</b>
Agriculture, forestry and fishing	725	572	745	...	...	...	...	...	...	Agriculture, sylviculture et pêche
Mining and quarrying	66 801	29 475	84 572	...	...	...	...	...	...	Industries extractives
of which Extraction of crude petroleum and natural gas and service activities incidental to oil and gas extraction	66 477	29 367	84 411	...	...	...	...	...	...	Dont Extraction de pétrole brut et de gaz naturel et activités annexes à l'extraction de pétrole et de gaz
Manufacturing	4 463	1 163	3 796	...	...	...	...	...	...	Activités de fabrication
Electricity, gas & water	1 157	394	1 168	...	...	...	...	...	...	Production et distribution d'électricité, de gaz et d'eau
Construction	5 677	1 110	1 222	...	...	...	...	...	...	Construction
<b>Wholesale &amp; retail trade, restaurants, hotels</b>	3 123	1 830	3 597	-	-	...	...	...	...	<b>Commerce de gros et de détail, restaurants et hôtels</b>
Wholesale and retail trade; repair of motor vehicles and motorcycles	2 968	1 695	3 474	...	...	...	...	...	...	Commerce de gros et de détail; réparations de véhicules automobiles et de motocycles
Accommodation and food service activities	154	136	123	...	...	...	...	...	...	Activités d'hébergement et de restauration
<b>Transport and communications</b>	983	750	978	-	-	...	...	...	...	<b>Transport(s) et communications</b>
Transportation and storage	...	...	...	...	...	...	...	...	...	Transport et entreposage
Information and communication	...	...	...	...	...	...	...	...	...	Information et communication
<b>Finance, insurance, real estate, etc.</b>	4 503	2 667	3 820	-	-	...	...	...	...	<b>Banques, assurances, affaires immobilières et autres services</b>
Financial and insurance activities	4 254	2 499	3 595	...	...	...	...	...	...	Activités financières et d'assurances
Real estate, renting and business activities	249	168	224	...	...	...	...	...	...	Immobilier, locations et activités de services aux entreprises
Public administration and defence; compulsory social security	5 505	9 523	11 860	...	...	...	...	...	...	Administration publique et défense; sécurité sociale obligatoire
Education	735	269	587	...	...	...	...	...	...	Education
Human health and social work activities	486	339	447	...	...	...	...	...	...	Santé et activités d'action sociale
Arts, entertainment, recreation and Other service activities	2 795	1 806	3 158	...	...	...	...	...	...	Arts, spectacles, loisirs et autres activités des services
Financial Intermediation Services Indirectly Measured (FISIM)	- 3 973	- 2 348	- 3 358	...	...	...	...	...	...	Service d'Intermédiation Financière Indirectement Mesuré (SIFIM)
Gross Value Added (GVA) at basic price	92 979	47 549	112 591	79 953	43 030	...	...	...	...	Produit Intérieur Brut aux prix de base
Plus: Indirect Taxes / taxes on products, less subsidies	- 5 603	- 8 378	- 11 964	- 13 958	- 12 159	...	...	...	...	Plus taxes indirectes/impôts sur les produits, moins les subventions
<b>EXPENDITURE ON GROSS DOMESTIC PRODUCT AT CURRENT PURCHASER'S VALUES LIBYAN DINAR (MILLIONS)</b>										<b>EMPLOI DU PRODUIT INTÉRIEUR BRUT AUX PRIX COURANTS D'ACQUISITION KWANZA ANGOLAIS (MILLIONS)</b>
Final consumption expenditure, government	7 558	11 428	14 241	30 945	31 424	24 035	...	...	...	Dépense de consommation finale des administrations publiques
Final consumption expenditure, households	16 249	10 264	17 169	16 926	16 095	15 223	...	...	...	Dépense de consommation finale des ménages
Final consumption expenditure, Non-profit institutions serving households (NPISH)	...	...	...	...	...	...	...	...	...	Dépense de consommation finale des institutions sans but lucratif au service des ménages (ISBLM)
Gross fixed capital formation	23 947	6 333	13 743	13 453	6 841	15 300	...	...	...	Formation brute de capital fixe
Change in inventories	- 220	726	- 392	-	-	-	...	...	...	Variation des stocks
Exports of goods and services (FOB)	76 306	27 451	87 576	58 671	24 612	15 112	...	...	...	Exportations des Biens et services (FAB)
Less: Imports of goods and services (CIF)	36 465	17 031	31 709	54 002	48 101	28 980	...	...	...	Importations des Biens et services (CAF)
<b>Expenditure on GDP</b>	87 375	39 171	100 627	65 994	30 871	23 748	25 753	...	...	<b>Produit Intérieur Brut aux prix demarché</b>
Statistical discrepancy	...	...	...	...	...	...	...	...	...	Ecart Statistiques
<b>GDP by economic activity</b>	87 375	39 171	100 627	65 994	30 871	23 748	25 753	...	...	<b>PIB aux prix d'acquisition (approche de la production)</b>
<b>GROSS DOMESTIC PRODUCT BY KIND OF ECONOMIC ACTIVITY AT CONSTANT PRICES ANNUAL GROWTH RATES (%)</b>										<b>PRODUIT INTÉRIEUR BRUT PAR BRANCHE D'ACTIVITÉ ECONOMIQUE AUX PRIX CONSTANTS TAUX DE CROISSANCE ANNUEL (%)</b>
Agriculture, hunting, forestry and Fishing	- 1.0	- 71.8	37.1	...	...	...	...	...	...	Agriculture, sylviculture et pêche
Mining and quarrying	2.4	- 70.8	148.2	...	...	...	...	...	...	Industries extractives
of which Extraction of crude petroleum and natural gas and service activities incidental to oil and gas extraction	2.4	- 70.7	148.6	...	...	...	...	...	...	Dont Extraction de pétrole brut et de gaz naturel et activités annexes à l'extraction de pétrole et de gaz
Manufacturing	- 4.1	- 78.9	234.1	...	...	...	...	...	...	Activités de fabrication
Electricity, gas & water	- 2.1	- 48.5	125.7	...	...	...	...	...	...	Production et distribution d'électricité, de gaz et d'eau
Construction	5.6	- 79.0	11.9	...	...	...	...	...	...	Construction
<b>Wholesale &amp; retail trade, restaurants, hotels</b>	6.5	- 63.3	84.6	...	...	...	...	...	...	<b>Commerce de gros et de détail, restaurants et hôtels</b>
Wholesale and retail trade; repair of motor vehicles and motorcycles	6.5	- 62.6	86.7	...	...	...	...	...	...	Commerce de gros et de détail; réparations de véhicules automobiles et de motocycles
Accommodation and food service activities	6.1	- 81.0	- 17.5	...	...	...	...	...	...	Activités d'hébergement et de restauration
<b>Transport and communications</b>	6.6	- 57.4	19.1	...	...	...	...	...	...	<b>Transport(s) et communications</b>
Transportation and storage	...	...	...	...	...	...	...	...	...	Transport et entreposage
Information and communication	...	...	...	...	...	...	...	...	...	Information et communication
<b>Finance, insurance, real estate, etc.</b>	6.2	- 46.1	33.7	...	...	...	...	...	...	<b>Banques, assurances, affaires immobilières et autres services</b>
Financial and insurance activities	5.4	- 46.3	33.1	...	...	...	...	...	...	Activités financières et d'assurances
Real estate, renting and business activities	21.1	- 42.2	41.8	...	...	...	...	...	...	Immobilier, locations et activités de services aux entreprises
Public administration and defence; compulsory social security	2.7	2.2	23.8	...	...	...	...	...	...	Administration publique et défense; sécurité sociale obligatoire
Education	1.0	- 72.0	94.7	...	...	...	...	...	...	Education
Human health and social work activities	2.3	1.3	30.2	...	...	...	...	...	...	Santé et activités d'action sociale
Arts, entertainment, recreation and Other service activities	4.6	- 53.7	60.1	...	...	...	...	...	...	Arts, spectacles, loisirs et autres activités des services

Financial Intermediation Services Indirectly Measured (FISIM)	6.3	-46.0	32.4	...	...	...	...	...	...	Service d'Intermédiation Financière Indirectement Mesuré (SIFIM)
Gross Value Added (GVA) at basic price	2.5	-64.2	106.5	-30.8	-47.7	...	...	...	...	Produit Intérieur Brut aux prix de base
Plus: Indirect Taxes / taxes on products, less subsidies	-4.5	-36.9	0.4	248.0	-12.9	...	...	...	...	Plus taxes indirectes/impôts sur les produits, moins les subventions
<b>EXPENDITURE ON GROSS DOMESTIC PRODUCT AT CONSTANT PURCHASERS' VALUES ANNUAL GROWTH RATES (%)</b>										
<b>EMPLOIS DU PRODUIT INTÉRIEUR BRUT AUX PRIX CONSTANTS D'ACQUISITION TAUX DE CROISSANCE ANNUEL (%)</b>										
	2010	2011	2012	2013	2014	2015	2016	2017	2018	
Final consumption expenditure, government	7.4	-32.5	30.5	...	...	...	...	...	...	Dépense de consommation finale des administrations publiques
Final consumption expenditure, households	...	74.6	24.0	...	...	...	...	...	...	Dépense de consommation finale des ménages
Final consumption expenditure, Non-profit institutions serving households (NPISH)	...	...	...	...	...	...	...	...	...	Dépense de consommation finale des institutions sans but lucratif au service des ménages (ISBLM)
Gross fixed capital formation	...	...	...	...	...	...	...	...	...	Formation brute de capital fixe
Change in inventories	6.5	-74.5	144.9	...	...	...	...	...	...	Variation des stocks
Exports of goods and services (FOB)	2.7	-76.6	180.4	...	...	...	...	...	...	Exportations des Biens et services (FAB)
Less: Imports of goods and services (CIF)	7.1	-64.1	70.1	...	...	...	...	...	...	Importations des Biens et services (CAF)
<b>Expenditure on GDP</b>	<b>3.2</b>	<b>-66.7</b>	<b>124.7</b>	<b>-52.1</b>	<b>-67.2</b>	<b>...</b>	<b>...</b>	<b>...</b>	<b>...</b>	<b>Produit Intérieur Brut aux prix demarché</b>
<b>GDP by economic activity</b>	<b>3.2</b>	<b>-66.7</b>	<b>124.7</b>	<b>-52.1</b>	<b>-67.2</b>	<b>...</b>	<b>...</b>	<b>...</b>	<b>...</b>	<b>PIB aux prix d'acquisition (approche de la production)</b>
<b>III INFLATION</b>										
	2010	2011	2012	2013	2014	2015	2016	2017	2018	
<b>Annual growth rates (%)</b>										<b>Taux de croissance annuel (%)</b>
All item	2.4	15.9	6.1	2.6	2.4	9.8	25.9	28.5	9.3	Ensemble
of which:										dont:
Food and non-alcoholic beverages	2.8	16.3	-3.8	3.7	4.5	15.3	29.8	35.1	13.5	Alimentation et boissons non alcoolisées
Alcoholic beverages, tobacco and narcotics	...	...	...	...	...	...	...	...	...	Boissons alcoolisées et tabacs
Clothing and footwear	8.9	13.1	16.7	7.4	-1.8	20.5	42.4	27.5	9.7	Habillement et chaussures
Housing, water, electricity, gas and other fuels	0.1	11.8	22.0	4.8	24.9	1.4	3.1	2.9	0.8	Logement, eau, électricité, gaz et autres combustibles
Furnishings, household equipment and routine household maintenance	3.1	23.4	16.3	0.6	-	3.4	65.3	32.7	7.0	Meubles, articles de ménage et entretien courant
Health	-	50.8	7.5	-3.6	1.2	7.6	34.9	19.2	7.2	Santé
Transport	-0.4	9.2	7.6	0.5	1.5	0.3	10.4	15.3	6.0	Transport
Communication	...	...	...	...	...	...	...	...	...	Communication
Recreation and culture	...	...	...	...	...	...	...	...	...	Loisirs et culture
Education	5.4	4.8	10.4	0.9	1.4	7.8	34.5	49.7	5.2	Enseignement
Restaurants and hotels	...	...	...	...	...	...	...	...	...	Restaurants et hôtels
Miscellaneous goods and services	7.1	22.7	0.4	-6.2	0.4	21.4	38.3	58.1	8.6	Biens et Services divers
<b>IV AGRICULTURAL PRODUCTION - PRODUCTION AGRICOLE</b>										
	2010	2011	2012	2013	2014	2015	2016	2017	2018	
<b>TONNES (THOUSAND)</b>										<b>Tonnes (milliers)</b>
Potatoes	299	352	360	295	314	340	343	349	...	Pomme de terre
Watermelons	232	229	224	225	225	226	227	227	...	Pastèques
Tomatoes	212	212	212	213	214	215	216	217	...	Tomates
Olives	177	187	185	186	187	187	188	189	...	Olives
Onions, dry	191	184	184	184	184	185	185	186	...	Oignons
<b>V MINING PRODUCTION - PRODUCTION MINIERE</b>										
	2010	2011	2012	2013	2014	2015	2016	2017	2018	
Crude petroleum, in Millions of Barrels	616.0	178.6	530.7	362.6	175.2	146.6	137.9	101.0	...	Pétrole brut, tonnes métriques (milliers)
Natural gas (Thousands Metric Tons)	190.0	80.9	92.8	117.6	51.1	44.3	30.2	27.1	...	Gaz naturel (térajoules)
Salt and sodium chloride, metric tons (thousands)	40.0	20.0	30.0	...	...	...	...	...	...	Sel et chlorure de sodium pur, tonnes métriques (milliers)
<b>VI ENERGY - ENERGIE</b>										
	2010	2011	2012	2013	2014	2015	2016	2017	2018	
Total electricity generation (GWh)	32 753	28 657	31 183	37 922	37 740	37 511	36 430	37 413	38 444	Production électrique totale (GWh)
of which										dont
Production of electricity from fossil fuels (GWh)	32 753	28 649	31 174	37 913	37 731	37 503	36 422	37 405	38 435	Production d'électricité à partir de combustibles fossiles (GWh)
Production of hydro electricity (GWh)	-	-	-	-	-	-	-	-	-	Production d'électricité d'origine hydraulique (GWh)
Production of electricity from solar, wind, tide, wave and other sources (GWh)	-	9	9	9	9	8	8	8	9	Production d'électricité d'origine solaire, éolienne, marée motrice et autres (GWh)
<b>VII TOURISM AND INFRASTRUCTURE - TOURISME ET INFRASTRUCTURE</b>										
	2010	2011	2012	2013	2014	2015	2016	2017	2018	
<b>VII-1 Tourism</b>										<b>VII-1 Tourisme</b>
International tourist arrivals (thousands)	32	...	...	...	...	...	...	...	...	Arrivées de touristes internationaux (milliers)
Rooms in hotels and similar establishments (thousands)	16.0	16.0	16.0	17.0	17.0	17.0	17.0	...	...	Chambres d'hôtels et établissements assimilés (milliers)
Overnight stays (thousands)	150	...	...	...	...	...	...	...	...	Nuitées (milliers)
Tourism receipts (US\$ thousand)	170 000	...	...	...	...	...	...	...	...	Recettes touristiques (milliers de \$ EU)
Total contribution to GDP (%)	4.5	6.9	4.1	3.8	9.2	7.3	6.9	5.3	...	Contribution totale au PIB (%)
Total contribution to Employment (%)	4.1	4.8	4.1	5.1	5.4	5.7	4.1	3.4	3.4	Contribution totale à l'emploi (%)
<b>VII-2 Infrastructure</b>										<b>VII-2 Infrastructure</b>
Paved road (% of total)	...	...	...	...	...	...	...	...	...	Routes asphaltées (% du total)
Total network (Railways-km)	...	...	...	...	...	...	...	...	...	Réseau total voies ferrées-Km
Main telephone lines (per 100 inhabitants)	19.91	16.15	13.13	12.73	14.74	17.05	21.84	24.72	...	Lignes téléphoniques fixes (pour 100 habitants)
Mobile cellular subscribers (per 100 inhabitants)	176.69	161.46	154.67	165.19	136.96	156.33	121.72	94.44	...	Abonnés aux téléphones mobiles (pour 100 habitants)
Internet users per 100 inhabitants	14.00	14.00	...	16.50	17.76	19.02	20.27	21.76	...	Utilisateurs Internet par 100 Habitants
Fixed (wired)-broadband subscriptions per 100 inhabitants	1.18	1.13	1.09	1.04	1.01	0.98	2.68	4.99	...	Abonnements à l'Internet fixe (filaire) à large bande pour 100 habitants, par débit

VIII EXTERNAL TRADE - COMMERCE EXTERIEUR

	2010	2011	2012	2013	2014	2015	2016	2017	2018	
<b>US\$ (MILLIONS)</b>										<b>\$ E.U (MILLIONS)</b>
<b>EXPORTS, FOB</b>										<b>EXPORTATIONS, F&amp;B</b>
Exports - Total	35 536	18 773	59 850	37 931	17 350	10 637	9 700	19 992	...	Exportations - Total
Exports to Africa	468	146	641	308	121	159	79	108	...	Exportations vers l'Afrique
<b>Main products</b>										<b>Principaux produits</b>
Petroleum oils and oils obtained from bituminous minerals, crude	29 787	16 215	51 723	32 754	11 527	5 872	4 597	15 171	...	Huiles brutes de pétrole ou de minéraux bitumineux.
Petroleum gas and other gaseous hydrocarbons	4 476	1 540	6 330	3 779	3 784	2 490	1 383	1 976	...	Gaz de pétrole et autres hydrocarbures gazeux.
Gold, incl. gold plated with platinum, unwrought or not further worked	-	-	-	-	818	1 390	2 839	1 656	...	Or (y compris l'or platiné), sous formes brutes ou mi-ouvrées
Petroleum oils and oils obtained from bituminous minerals (excl. crude);	462	650	1 604	1 070	778	438	443	655	...	Huiles de pétrole ou de minéraux bitumineux, autres que les huiles brutes
Acyclic alcohols and their halogenated, sulphonated, nitrated or nitrosated derivatives	161	28	21	115	90	46	27	32	...	Alcools acycliques et leurs dérivés halogénés, sulfonés, nitrés ou nitrosés.
<b>Main destinations</b>										<b>Principales destinations</b>
Italy	15 021	8 803	26 906	17 235	9 133	4 578	2 472	6 977	...	Italie
France	5 522	3 276	6 268	4 470	1 633	796	516	1 306	...	France
China	3 323	1 897	6 803	1 507	841	950	491	1 682	...	Chine
Spain	3 281	850	4 568	2 180	742	563	913	2 211	...	Espagne
Netherlands	1 198.9	666.6	2 411.7	2 155.6	1 129.5	732.2	324.3	762.5	...	Pays Bas
<b>IMPORTS, CIF</b>										<b>IMPORTATIONS, CAF</b>
Imports - Total	17 213	7 746	21 381	26 135	17 662	12 733	10 374	9 188	...	Importations - Total (millions)
Imports from Africa	1 080	1 468	2 304	2 238	1 662	1 194	1 146	904	...	Importations en provenance de l'Afrique
<b>Main products</b>										<b>Principaux produits</b>
Petroleum oils and oils obtained from bituminous minerals (excl. crude);	158	872	2 988	3 165	2 210	1 038	1 084	1 553	...	Huiles de pétrole ou de minéraux bitumineux, autres que les huiles brutes
Motor cars and other motor vehicles principally designed for the transport of persons	1 306	232	1 339	1 220	671	244	186	236	...	Voitures de tourisme et autres véhicules automobiles principalement conçus pour le transport de personnes
Wheat and meslin	506	262	452	549	328	230	216	237	...	Froment (blé) et méteil.
Transmission apparatus for radio-broadcasting or television	46	21	811	716	446	363	190	102	...	Appareils d'émission pour la radiodiffusion ou la télévision
Insulated, cable and other insulated electric conductors	624	110	313	346	258	274	114	85	...	Fils, câbles et autres conducteurs isolés pour l'électricité
<b>Main origin</b>										<b>Principales provenances</b>
Italy	1 620	891	2 965	3 695	2 864	1 626	1 299	1 222	...	Italie
China	1 680	756	2 310	2 768	2 108	1 869	1 176	1 021	...	Chine
Turkey	1 823	785	2 067	2 687	2 012	1 400	900	874	...	Turquie
United Arab Emirates	110	282	2 276	2 191	1 531	1 322	911	663	...	Emirats Arabes Unis
Egypt	609	584	1 395	1 248	967	564	577	410	...	Egypte

**IX FINANCIAL AND MONETARY STATISTICS - FINANCES ET STATISTIQUES MONÉTAIRES**

	2010	2011	2012	2013	2014	2015	2016	2017	2018	
<b>IX-1 MONETARY STATISTICS</b>										<b>IX-1 STATISTIQUES MONÉTAIRES</b>
<i>LIBYAN DINAR (MILLIONS)</i>										<i>DINAR LIBYEN (MILLIONS)</i>
Money supply (M1)	46 351	...	...	...	...	...	...	...	...	Masse monétaire (M1)
Quasi-money	5 030	4 504	5 655	4 707	2 681	1 823	1 712	2 250	1 809	Quasi-monnaie
of which demand deposit	...	...	...	...	...	...	...	...	...	dont Monnaie scripturale
Net foreign assets	134 192	140 155	158 549	154 232	130 049	114 439	106 479	108 964	122 951	Avoirs extérieurs nets
Domestic credit	- 57 220	- 48 721	- 59 346	- 48 262	- 21 986	1 097	20 328	28 478	28 607	Crédit intérieur
of which claims on private sector	8 843	8 363	10 903	13 163	14 103	14 481	13 104	12 160	11 648	dont créances sur le secteur privé
of which claims on government sector, net	- 78 831	- 69 067	- 82 995	- 74 034	- 49 768	- 27 115	- 6 595	3 117	3 993	dont créances nettes sur le gouvernement
International reserves (millions US\$)	...	...	...	...	89 250	73 832	66 052	74 714	80 687	Réserves internationales (millions \$EU)
Average exchange rate (National currency per US\$)	1.25	1.27	1.22	1.26	1.27	1.27	1.38	1.38	1.38	Taux de change (moyen) (monnaie nationale par \$ EU)
<b>IX-2 PUBLIC FINANCE</b>										<b>IX-2 FINANCES PUBLIQUES</b>
<i>LIBYAN DINAR (MILLIONS)</i>										<i>DINAR LIBYEN (MILLIONS)</i>
Total Revenues and Grants	61 503	16 813	70 131	54 763	21 543	16 843	8 595	22 338	35 911	Recettes totales et dons
Direct taxes (on income, profits)	...	...	...	...	...	...	...	...	...	Taxes directes
Domestic Indirect Taxes Revenues	2 248	461	618	851	661	671	717	845	1 064	Taxes Indirectes
Trade taxes	1 393	238	249	142	60	46	64	165	450	Taxes sur le commerce extérieur
Other taxes	...	...	...	...	19 977	10 598	6 666	19 209	33 476	Autres taxes
Other revenues	2 149	285	2 333	1 995	846	5 528	1 149	2 119	922	Autres recettes
Grants	-	72	-	-	-	-	-	-	-	Dons
Total Expenditures and Net Lending	54 499	23 367	53 942	65 284	43 814	36 015	28 788	32 692	39 286	Dépenses totales et prêts nets
Current expenditure	28 486	18 964	40 278	51 283	41 332	32 153	27 040	30 804	35 896	Dépenses courantes
Wages and Salaries	15 121	17 580	36 733	42 598	23 632	20 307	19 093	20 293	23 607	Rémunérations et salaires
Other purchases of goods & services	...	...	...	...	3 260	3 626	2 223	4 541	5 663	Achat de biens et services
Other current expenditure	...	...	...	...	...	...	350	...	...	Autres dépenses courantes
Current transfers	...	...	...	...	12 440	8 220	5 724	5 970	6 627	Transferts courants
Interest payments	...	...	...	...	...	...	...	...	...	Intérêts
Capital expenditure	24 176	3 403	4 800	8 700	4 482	3 862	1 398	1 888	3 390	Dépenses d'équipement
Net Lending	1 280	1 000	900	600	2 000	...	...	...	...	Prêts nets
Fiscal Balance	7 004	- 6 554	16 189	- 10 521	- 22 271	- 19 172	- 20 193	- 10 354	- 3 375	Solde global y compris les dons
<b>IX-3 BALANCE OF PAYMENTS</b>										<b>IX-3 BALANCE DES PAIEMENTS</b>
<i>LIBYAN DINAR (MILLIONS)</i>										<i>DINAR LIBYEN (MILLIONS)</i>
	2010	2011	2012	2013	2014	2015	2016	2017	2018	
Trade balance	31 020	9 590	44 650	15 199	- 14 120	- 7 687	- 2 645	11 549	...	Balance commerciale
Services Balance	- 7 510	- 5 326	- 8 623	- 10 530	- 9 368	- 5 507	- 3 888	- 6 188	...	Balance des services
Net primary income	- 37	68	- 2 434	- 527	741	1 641	1 044	1 787	...	Revenus primaires nets
Compensation of employees	...	...	...	...	...	...	...	...	...	Rémunération des salariés
Investment income	- 37	68	- 2 434	- 527	741	1 708	1 044	1 787	...	Revenus des investissements
Net secondary income	- 2 303	- 460	- 3 559	- 4 130	- 1 424	- 1 159	- 1 050	- 996	...	Revenus secondaires nets
Net official transfers	- 276	333	- 1 075	- 67	- 2	...	...	...	...	Transferts officiels nets
Workers' remittances	1 271	- 610	- 1 665	- 3 613	- 1 229	- 1 063	- 998	- 1 164	...	Envois de fonds des travailleurs
Other private transfers	- 2 783	- 976	- 3 303	- 4 513	- 1 422	- 1 257	- 1 103	...	...	Autres transferts privés
Current account balance	21 170	3 872	30 034	12	- 24 172	- 12 713	- 6 540	6 152	...	Solde du compte courant
Capital and financial account	- 12 356	- 3 002	- 9 937	- 5 643	- 535	- 3 939	- 1 300	- 1 521	...	Comptes de capital et financier
Capital account	...	...	...	...	...	...	...	...	...	Compte de capital
Financial account	...	...	...	...	...	...	...	...	...	Compte financier
Errors and omissions	- 3 143	3 345	- 3 199	- 3 042	- 2 698	287	- 1 894	- 1 098	...	Erreurs et omissions
Overall balance	5 671	4 215	16 898	- 8 672	- 27 406	- 16 365	- 9 735	3 533	...	Balance générale

**X DEBT AND FINANCIAL FLOWS - DETTE ET FLUX FINANCIERS**

	2010	2011	2012	2013	2014	2015	2016	2017	2018	
<b>X-1 DEBT</b>										<b>X-1 DETTE EXTERIEURE</b>
<i>US \$ (MILLIONS)</i>										<i>\$ E.U (MILLIONS)</i>
Total external debt	-	-	-	-	-	-	-	-	-	Dettes extérieures totales
Private	-	-	-	-	-	-	-	...	...	Privée
Public	-	-	-	-	-	-	-	...	...	Publique
Total external debt service	-	-	-	-	-	-	-	-	-	Service de la dette extérieure
Present value of external debt	...	...	...	...	...	...	-	...	...	Valeur actuelle de la dette extérieure
Total government domestic debt, National currency (millions)	...	...	...	...	...	...	...	...	...	Dettes publiques intérieures
<b>X-2 FINANCIAL FLOWS</b>										<b>X-2 FLUX FINANCIERS</b>
<i>US \$ (MILLIONS)</i>										<i>\$ E.U (MILLIONS)</i>
Net Foreign Direct Investment Inflows	1 909	-	1 425	702	-	-	-	-	...	Investissements étrangers directs (flux nets entrants)
<b>Main origin of FDI inflows</b>										<b>Principales origines de l'IDE entrant:</b>
United States	...	-8.0	-	...	...	...	...	...	...	États-Unis
Germany	-	-	-	...	...	...	...	...	...	Allemagne
France	68.9	-628.3	-476.7	...	...	...	...	...	...	France
Norway	...	...	...	...	...	...	...	...	...	Norvège
Spain	-	-	-724.7	...	...	...	...	...	...	Espagne
African countries	11.0	-	2.8	...	...	...	...	...	...	Pays africains
Net Total Official Development assistance	8	641	87	129	210	157	179	432	...	Aide publique au développement (nette totale)
<b>Main origin of net ODA</b>										<b>Principales origines de l'APD nette</b>
United States	6.6	289.0	38.5	12.4	20.7	20.8	20.1	44.6	...	Etats-Unis
France	3.8	14.3	4.3	6.2	4.5	2.5	4.8	5.1	...	France
Turkey	1.0	53.1	3.1	...	...	...	...	...	...	Turquie
United Arab Emirates	-	57.6	0.0	...	...	...	...	...	...	Emirats arabes unis
Australia	...	41.0	1.0	0.1	...	...	...	0.0	...	Australie

**SOURCES AND NOTES - SOURCES ET NOTES**

External trade - Total exports, fob: AUC

External trade - Total import, cif: AUC

ODA: OECD

Monetary statistics: IMF

National Accounts: 2014-2015 Preliminary data

National Accounts: The data for 2014-2015 are estimated by the African Development bank Group

Poverty: World Bank

Commerce extérieur - Exportation, fab: CUA

Commerce extérieur - Importations, caf: CUA

APD: OCDE

Statistiques monétaires: FMI

Comptes nationaux: 2014-2015 Données préliminaires

Comptes Nationaux: Les données pour les années 2014-2015 sont estimées par la Banque africaine de développement

Pauvreté: Banque mondiale

AREA (km2)	587 295		SUPERFICIE (KM2)
CAPITAL CITY	Antananarivo	Tananarive	CAPITALE
CURRENCY	Malagasy Ariary	Ariary malgache	MONNAIE

I SOCIAL AND DEMOGRAPHIC INDICATORS — INDICATEURS DEMOGRAPHIQUES ET SOCIAUX

	Year Année	Value Valeur	Charts Graphiques	
<b>Population ('000)</b>				<b>Population</b>
Both sexes	2017	24 320	<p><b>Population by age group - 2015</b> Population par groupe d'âge - 2015</p>	Les deux sexes
Male	2017	...		masculin
Female	2017	...		féminin
Average annual growth rate	2015	2.8		Taux de croissance annuel
Active Population ('000)	2015	11 946		Population active ('000)
Population by age group ('000)				Population par groupe d'âge ('000)
0-14 years	2015	10 108		0-14 ans
15-64 years	2015	13 439		15-64 ans
65+ years	2015	688		65+ ans
Econ. active pop. in agric. (as % of Total)	2015	70.8		Participation de la population active agricole (%)
Crude birth rate	2015	34.2	Taux brut de natalité	
Crude death rate	2015	6.5	Taux brut de mortalité	
Total fertility rate	2015	4.4	Indice synthétique de fécondité	
Proportion of urban population	2015	35.1	Part de la population urbaine	
Life Expectancy at Birth - Total (years)	2015	65.5	Espérance de vie à la naissance - Totale (ans)	
Dependency Ratio - Total (%)	2015	80.3	Taux de dépendance - Total (%)	
<b>Health</b>				<b>Santé</b>
Percentage of children under-five and underweight	2012	32.4	<p><b>Percentage of children provided vaccines : - 2014</b> Pourcentage d'enfants vaccinés : - 2014</p>	% d'enfants de moins de cinq ans avec insuffisance pondérale
Prevalence of undernourishment	2015	33.0		Prévalence de la malnutrition
Under five mortality rate (both sexes, per 1000)	2015	49.6		Taux de mortalité de moins de 5 ans (les deux sexes, pour 1000)
Infant mortality rate (both sexes) per 1000	2015	35.9		Taux de mortalité infantile (les deux sexes) par 1000
Percentage of children provided the vaccines :				Pourcentage d'enfants vaccinés :
BCG	2014	75.0		BCG
DPT3	2014	73.0		DTC3
Polio	2012	80.0		polio
Measles	2014	64.0		rougeole
Percentage of mothers provided at least one antenatal care (%)	2012	82.1		Pourcentage de mères ayant au moins reçu un soin prénatal (%)
Percentage of deliveries attended by skilled health personnel	2012	44.3	% d'accouchements assistés par un personnel de santé qualifié	
Number of doctors (per 10,000 population)	2007	1.6	Nombre de médecins (pour 10.000 habitants)	
Number of nurses (per 10,000 population)	2004	3.2	Nombre d'infirmières (pour 10.000 habitants)	
Hospital beds - Total (per 10 000 population)	2010	2.0	Nombre de lits d'hôpitaux - Total (pour 10 000)	
Births registered (per 1 000)	2015	34.2	Naiss.s enregistrées (pour 1000)	
Deaths registered (per 1 000)	2015	6.5	Décès enregistrés (pour 1000)	
Mortality rate, neonatal ( per 1000 live births)	2015	19.7	Le taux de mortalité néonatale (pour 1000 naissances vivantes)	
Public expenditure on Health (% of budget)	2013	11.8	Dépenses publiques consacrées à la santé (% du budget)	
<b>Education</b>				<b>Education</b>
Enrolment in primary education (both sexes) (000)	2015	5 193	<p><b>Literacy rate (%) - 2012</b> Taux d'alphabétisation - 2012</p>	Scolarisation dans le primaire (000)
Female	2014	2 290		Féminine
Enrolment in secondary education (both sexes) (000)	2015	1 463		Scolarisation dans le secondaire (000)
Female	2014	740		Féminine
Enrolment in tertiary education (both sexes) (000)	2013	320.8		Scolarisation dans le tertiaire (000)
Female	2013	158.0		Féminine
Literacy rate (Both sexes)	2012	71.6		Taux d'alphabétisation (deux sexes)
Male	2012	68.3		Masculin
Female	2012	75.1		Féminin
Pupil teacher ratio	2006	43.2		Ratio élève-enseignant
Public expenditure on education (% of budget)	2012	20.3	Dépenses publiques consacrées à l'enseignement (% du budget)	
<b>Poverty</b>				<b>Pauvreté</b>
GNI Per Capita (US\$)	2014	440.0	<p><b>GNI per capita, PPP (current international \$)</b> RNB par habitant, (\$ PPA internationaux courants)</p>	RNB par habitant, (\$ PPA inter. courants)
Human Poverty Index (HPI-1) Value (%)	2007	36.1		Valeur de l'Indice de pauvreté (IPH-1) (%)
Population below Inter. Poverty Line ( \$1.9/day) (%)	2010	81.8		Population sous le seuil inter. de pauvreté (2\$/Jour) (%)
Share of Income Held by Richest 10%	2010	33.2		% de revenu des 10% plus riches
Share of Income Held by Poorest 10%	2010	2.6		% de revenu des 10% plus pauvres
Gini's index	2010	40.6		Indice de GINI

**II NATIONAL ACCOUNTS — COMPTES NATIONAUX**

	2010	2011	2012	2013	2014	2015	2016	2017	2018	
<b>GROSS DOMESTIC PRODUCT BY KIND OF ECONOMIC ACTIVITY AT CURRENT PRICES ARIARY (BILLIONS)</b>										<b>PRODUIT INTERIEUR BRUT PAR BRANCHE D'ACTIVITE ECONOMIQUE AUX PRIX COURANTS ARIARY (MILLIARDS)</b>
Agriculture, forestry and fishing	5 988	6 671	7 314	7 437	8 057	8 626	9 424	...	...	Agriculture, sylviculture et pêche
Mining and quarrying	230	289	411	721	928	1 086	923	...	...	Industries extractives
of which Extraction of crude petroleum and natural gas and service activities incidental to oil and gas extraction	...	...	...	...	...	...	...	...	...	Dont Extraction de pétrole brut et de gaz naturel et activités annexes à l'extraction de pétrole et de gaz
Manufacturing	2 277	2 471	2 613	2 667	2 768	2 825	3 260	...	...	Activités de fabrication
Electricity, gas & water	249	252	269	246	239	317	355	...	...	Production et distribution d'électricité, de gaz et d'eau
Construction	1 483	1 613	1 542	1 518	1 747	1 956	2 291	...	...	Construction
<b>Wholesale &amp; retail trade, restaurants, hotels</b>	<b>2 777</b>	<b>3 123</b>	<b>3 400</b>	<b>3 517</b>	<b>3 938</b>	<b>4 254</b>	<b>4 694</b>	...	...	<b>Commerce de gros et de détail, restaurants et hôtels</b>
Wholesale and retail trade; repair of motor vehicles and motorcycles	2 445	2 721	2 918	2 952	3 254	3 526	3 813	...	...	Commerce de gros et de détail; réparations de véhicules automobiles et de motos
Accommodation and food service activities	331	401	482	564	685	728	881	...	...	Activités d'hébergement et de restauration
<b>Transport and communications</b>	<b>2 140</b>	<b>2 181</b>	<b>2 457</b>	<b>2 798</b>	<b>3 038</b>	<b>3 192</b>	<b>3 489</b>	...	...	<b>Transport(s) et communications</b>
Transportation and storage	1 766	1 777	1 993	2 220	2 397	2 597	2 886	...	...	Transport et entreposage
Information and communication	374	404	464	578	641	595	603	...	...	Information et communication
<b>Finance, insurance, real estate, etc.</b>	<b>2 240</b>	<b>2 545</b>	<b>2 830</b>	<b>3 216</b>	<b>3 576</b>	<b>4 024</b>	<b>4 420</b>	...	...	<b>Banques, assurances, affaires immobilières et autres services</b>
Financial and insurance activities	527	558	668	742	852	951	991	...	...	Activités financières et d'assurances
Real estate, renting and business activities	1 713	1 987	2 162	2 474	2 723	3 073	3 428	...	...	Immobilier, locations et activités de services aux entreprises
Public administration and defence; compulsory social security	1 701	1 876	2 086	2 250	2 445	3 006	3 342	...	...	Administration publique et défense; sécurité sociale obligatoire
Education	492	502	627	642	792	914	1 015	...	...	Education
Human health and social work activities	307	353	391	410	439	503	553	...	...	Santé et activités d'action sociale
Arts, entertainment, recreation and Other service activities	353	391	423	480	538	586	660	...	...	Arts, spectacles, loisirs et autres activités des services
Financial Intermediation Services Indirectly Measured (FISIM)	- 378	- 414	- 510	- 499	- 555	- 586	- 660	...	...	Service d'Intermédiation Financière Indirectement Mesuré (SIFIM)
Gross Value Added (GVA) at basic price	19 858	21 854	23 853	25 403	27 949	30 704	33 764	...	...	Produit Intérieur Brut aux prix de base
Plus: Indirect Taxes / taxes on products, less subsidies	1 565	1 720	1 734	1 862	1 956	2 279	2 726	...	...	Plus taxes indirectes/impôts sur les produits, moins les subventions
<b>EXPENDITURE ON GROSS DOMESTIC PRODUCT AT CURRENT PURCHASER'S VALUES ARIARY (BILLIONS)</b>										<b>EMPLOI DU PRODUIT INTERIEUR BRUT AUX PRIX COURANTS D'ACQUISITION ARIARY (MILLIARDS)</b>
Final consumption expenditure, government	2 521	2 801	3 073	3 235	3 613	4 359	5 063	...	...	Dépense de consommation finale des administrations publiques
Final consumption expenditure, households	15 591	17 589	19 189	21 215	22 974	25 110	27 683	...	...	Dépense de consommation finale des ménages
Final consumption expenditure, Non-profit institutions serving households (NPISH)	...	...	...	...	...	...	...	...	...	Dépense de consommation finale des institutions sans but lucratif au service des ménages (ISBLM)
Gross fixed capital formation	5 820	5 141	4 664	4 259	4 524	4 678	4 836	...	...	Formation brute de capital fixe
Change in inventories	647	993	718	733	973	963	1 025	...	...	Variation des stocks
Exports of goods and services (FOB)	3 396	3 396	4 326	5 506	5 764	6 533	7 427	...	...	Exportations des Biens et services (FAB)
Less: Imports of goods and services (CIF)	6 553	6 345	6 385	7 683	7 942	8 660	9 545	...	...	Importations des Biens et services (CAF)
<b>Expenditure on GDP</b>	<b>21 422</b>	<b>23 574</b>	<b>25 586</b>	<b>27 265</b>	<b>29 906</b>	<b>32 982</b>	<b>36 489</b>	...	...	<b>Produit Intérieur Brut aux prix demarché</b>
Statistical discrepancy	...	...	...	...	...	...	...	...	...	Ecart Statistiques
<b>GDP by economic activity</b>	<b>21 422</b>	<b>23 574</b>	<b>25 586</b>	<b>27 265</b>	<b>29 906</b>	<b>32 982</b>	<b>36 489</b>	...	...	<b>PIB aux prix d'acquisition (approche de la production)</b>
<b>GROSS DOMESTIC PRODUCT BY KIND OF ECONOMIC ACTIVITY AT CONSTANT PRICES ANNUAL GROWTH RATES (%)</b>										<b>PRODUIT INTERIEUR BRUT PAR BRANCHE D'ACTIVITE ECONOMIQUE AUX PRIX CONSTANTS TAUX DE CROISSANCE ANNUEL (%)</b>
Agriculture, hunting, forestry and Fishing	- 2.4	2.2	2.4	- 5.5	1.7	- 1.6	1.3	...	...	Agriculture, sylviculture et pêche
Mining and quarrying	63.6	12.4	63.3	137.7	15.1	18.8	- 3.6	...	...	Industries extractives
of which Extraction of crude petroleum and natural gas and service activities incidental to oil and gas extraction	...	...	...	...	...	...	...	...	...	Dont Extraction de pétrole brut et de gaz naturel et activités annexes à l'extraction de pétrole et de gaz
Manufacturing	- 3.0	2.6	1.9	- 1.0	2.4	2.0	6.8	...	...	Activités de fabrication
Electricity, gas & water	7.1	3.3	6.2	8.6	6.2	3.7	7.1	...	...	Production et distribution d'électricité, de gaz et d'eau
Construction	3.0	3.4	3.5	- 1.9	3.2	9.6	6.0	...	...	Construction
<b>Wholesale &amp; retail trade, restaurants, hotels</b>	<b>- 0.3</b>	<b>2.8</b>	<b>3.2</b>	<b>- 3.2</b>	<b>3.5</b>	<b>1.4</b>	<b>4.6</b>	...	...	<b>Commerce de gros et de détail, restaurants et hôtels</b>
Wholesale and retail trade; repair of motor vehicles and motorcycles	- 1.2	2.2	2.2	- 3.1	2.9	1.3	3.4	...	...	Commerce de gros et de détail; réparations de véhicules automobiles et de motos
Accommodation and food service activities	9.8	8.5	13.2	- 3.5	8.8	2.6	13.9	...	...	Activités d'hébergement et de restauration
<b>Transport and communications</b>	<b>4.6</b>	<b>0.3</b>	<b>5.4</b>	<b>4.8</b>	<b>1.5</b>	<b>- 0.3</b>	<b>5.7</b>	...	...	<b>Transport(s) et communications</b>
Transportation and storage	2.7	- 0.7	5.3	3.6	1.4	0.8	4.7	...	...	Transport et entreposage
Information and communication	13.1	4.7	5.8	9.0	1.8	- 4.4	9.3	...	...	Information et communication
<b>Finance, insurance, real estate, etc.</b>	<b>1.3</b>	<b>3.9</b>	<b>3.4</b>	<b>3.2</b>	<b>4.5</b>	<b>7.0</b>	<b>5.0</b>	...	...	<b>Banques, assurances, affaires immobilières et autres services</b>
Financial and insurance activities	- 3.6	6.1	3.9	4.2	13.6	18.8	8.0	...	...	Activités financières et d'assurances
Real estate, renting and business activities	2.9	3.2	3.3	2.9	1.5	2.7	3.7	...	...	Immobilier, locations et activités de services aux entreprises
Public administration and defence; compulsory social security	- 3.1	- 3.0	- 1.9	- 1.7	1.1	- 1.9	- 1.1	...	...	Administration publique et défense; sécurité sociale obligatoire
Education	- 0.2	- 13.9	8.8	- 10.0	15.5	- 0.8	- 1.0	...	...	Education
Human health and social work activities	- 2.2	- 1.3	- 0.7	- 2.1	1.2	- 0.4	2.0	...	...	Santé et activités d'action sociale
Arts, entertainment, recreation and Other service activities	3.0	2.9	2.6	3.0	3.0	- 0.7	6.5	...	...	Arts, spectacles, loisirs et autres activités des services

Financial Intermediation Services Indirectly Measured (FISIM)	2.6	9.3	8.2	-7.0	9.1	10.1	14.2	...	...	Service d'Intermédiation Financière Indirectement Mesuré (SIFIM)
Gross Value Added (GVA) at basic price	0.1	1.5	3.6	1.4	3.3	2.4	3.0	...	...	Produit Intérieur Brut aux prix de base
Plus: Indirect Taxes / taxes on products, less subsidies	9.3	4.7	-3.4	2.2	2.8	18.0	14.6	...	...	Plus taxes indirectes/impôts sur les produits, moins les subventions
<b>EXPENDITURE ON GROSS DOMESTIC PRODUCT AT CONSTANT PURCHASERS' VALUES ANNUAL GROWTH RATES (%)</b>										
	2010	2011	2012	2013	2014	2015	2016	2017	2018	
Final consumption expenditure, government	-3.8	-1.7	-2.7	-5.0	4.9	-0.9	7.4	...	...	Dépense de consommation finale des administrations publiques
Final consumption expenditure, households	3.9	3.2	3.5	4.0	1.0	2.0	3.6	...	...	Dépense de consommation finale des ménages
Final consumption expenditure, Non-profit institutions serving households (NPISH)										Dépense de consommation finale des institutions sans but lucratif au service des ménages (ISBLM)
Gross fixed capital formation										Formation brute de capital fixe
Change in inventories										Variation des stocks
Exports of goods and services (FOB)	-2.6	-5.5	16.4	24.7	-8.8	19.6	12.4	...	...	Exportations des Biens et services (FAB)
Less: Imports of goods and services (CIF)	-11.9	-6.2	-2.4	14.5	1.3	8.6	6.0	...	...	Importations des Biens et services (CAF)
<b>Expenditure on GDP</b>	<b>0.7</b>	<b>1.8</b>	<b>3.0</b>	<b>1.5</b>	<b>3.3</b>	<b>3.5</b>	<b>4.0</b>	<b>...</b>	<b>...</b>	<b>Produit Intérieur Brut aux prix demarché</b>
<b>GDP by economic activity</b>	<b>0.7</b>	<b>1.8</b>	<b>3.0</b>	<b>1.5</b>	<b>3.3</b>	<b>3.5</b>	<b>4.0</b>	<b>...</b>	<b>...</b>	<b>PIB aux prix d'acquisition (approche de la production)</b>
<b>III INFLATION</b>										
	2010	2011	2012	2013	2014	2015	2016	2017	2018	
<b>Annual growth rates (%)</b>										<b>Taux de croissance annuel (%)</b>
All item	9.2	9.5	5.7	5.8	6.1	7.4	6.7	8.3	7.4	Ensemble
of which:										dont:
Food and non-alcoholic beverages	6.5	13.3	5.2	5.0	5.4	6.5	6.4	8.3	8.7	Alimentation et boissons non alcoolisées
Alcoholic beverages, tobacco and narcotics	...	...	...	...	...	...	...	...	...	Boissons alcoolisées et tabacs
Clothing and footwear	15.2	3.6	6.6	8.4	8.7	6.5	3.6	6.0	4.9	Habillement et chaussures
Housing, water, electricity, gas and other fuels	12.4	6.7	7.6	6.1	6.6	11.6	10.1	7.9	5.6	Logement, eau, électricité, gaz et autres combustibles
Furnishings, household equipment and routine household maintenance	20.4	-0.8	4.5	4.2	3.3	3.7	4.3	8.9	12.9	Meubles, articles de ménage et entretien courant
Health	19.1	8.1	7.6	5.6	6.1	11.6	12.5	13.4	4.9	Santé
Transport	3.0	3.1	2.6	4.5	4.6	2.9	1.4	9.3	2.9	Transport
Communication	...	...	...	...	...	...	...	...	...	Communication
Recreation and culture	13.3	-5.7	2.6	6.8	7.2	8.0	7.0	5.7	8.8	Loisirs et culture
Education	14.5	14.7	11.1	13.6	9.9	6.2	4.7	5.6	8.7	Enseignement
Restaurants and hotels	17.1	8.2	3.8	8.5	8.0	7.1	8.9	11.8	3.8	Restaurants et hôtels
Miscellaneous goods and services	8.6	10.1	9.4	9.8	11.7	9.0	12.3	11.6	2.9	Biens et Services divers
<b>IV AGRICULTURAL PRODUCTION - PRODUCTION AGRICOLE</b>										
	2010	2011	2012	2013	2014	2015	2016	2017	2018	
<b>TONNES (THOUSAND)</b>										<b>Tonnes (milliers)</b>
Rice, paddy	4 738	4 300	4 551	3 611	3 978	3 722	3 816	3 100	...	Riz paddy
Sugar cane	2 906	2 805	2 859	2 895	2 932	2 968	3 005	3 042	...	Canne à sucre
Cassava	3 009	3 490	3 621	3 115	2 930	2 677	2 629	2 500	...	Manioc
Sweet potatoes	919	1 103	1 099	1 116	1 141	1 055	1 113	1 141	...	Patates douces
Bananas	340	350	356	355	360	372	373	378	...	Banane
<b>V MINING PRODUCTION - PRODUCTION MINIERE</b>										
	2010	2011	2012	2013	2014	2015	2016	2017	2018	
Gold ores and concentrates (Kilograms)	...	...	...	...	...	...	...	...	...	Minerais d'or et leurs concentrés (Kilogrammes)
Chromium ores and concentrates, metric tons (thousands)	...	...	...	...	...	197.8	79.3	...	...	Minéral de chrome et concentrés, tonnes métriques (milliers)
Ilmenite, metric tons (thousands)	...	...	...	...	...	...	...	...	...	Ilménite, tonnes métriques (milliers)
<b>VI ENERGY - ENERGIE</b>										
	2010	2011	2012	2013	2014	2015	2016	2017	2018	
Total electricity generation (GWh)	1 196	3 469	2 349	2 422	2 498	2 675	2 765	2 983	3 232	Production électrique totale (GWh)
of which										dont
Production of electricity from fossil fuels (GWh)	478	1 482	1 512	1 542	1 573	1 678	1 691	1 824	1 979	Production d'électricité à partir de combustibles fossiles (GWh)
Production of hydro electricity (GWh)	711	1 967	817	858	901	971	1 047	1 130	1 225	Production d'électricité d'origine hydraulique (GWh)
Production of electricity from solar, wind, tide, wave and other sources (GWh)	7	19	20	21	23	25	27	27	27	Production d'électricité d'origine solaire, éolienne, marée motrice et autres (GWh)
<b>VII TOURISM AND INFRASTRUCTURE - TOURISME ET INFRASTRUCTURE</b>										
	2010	2011	2012	2013	2014	2015	2016	2017	2018	
<b>VII-1 Tourism</b>										<b>VII-1 Tourisme</b>
International tourist arrivals (thousands)	196	225	256	196	222	244	293	254	...	Arrivées de touristes internationaux (milliers)
Rooms in hotels and similar establishments (thousands)	17.6	19.1	20.5	22.3	23.4	24.0	25.3	26.8	...	Chambres d'hôtels et établissements assimilés (milliers)
Overnight stays (thousands)	3 298	3 764	5 052	3 690	4 545	3 551	4 480	5 015	...	Nuitées (milliers)
Tourism receipts (US\$ thousand)	425 000	507 000	596 000	609 000	740 000	696 000	913 000	849 000	...	Recettes touristiques (milliers de \$ EU)
Total contribution to GDP (%)	11.4	11.5	12.9	12.5	13.9	14.8	16.9	16.6	...	Contribution totale au PIB (%)
Total contribution to Employment (%)	11.1	10.5	11.2	12.1	11.7	12.8	14.7	12.6	13.2	Contribution totale à l'emploi (%)
<b>VII-2 Infrastructure</b>										<b>VII-2 Infrastructure</b>
Paved road (% of total)	16	16	...	...	...	...	...	...	...	Routes asphaltées (% du total)
Total network (Railways-km)	...	...	...	...	...	...	...	...	...	Réseau total voies ferrées-Km
Main telephone lines (per 100 inhabitants)	0.67	0.64	0.64	0.63	0.63	0.61	0.60	0.00	...	Lignes téléphoniques fixes (pour 100 habitants)
Mobile cellular subscribers (per 100 inhabitants)	36.46	39.92	39.28	36.85	41.18	44.13	32.13	34.14	...	Abonnés aux téléphones mobiles (pour 100 habitants)
Internet users per 100 inhabitants	1.70	1.90	2.30	3.00	3.70	4.17	4.71	9.80	...	Utilisateurs Internet par 100 Habitants
Fixed (wired)-broadband subscriptions per 100 inhabitants	0.00	0.00	0.00	0.00	0.00	0.00	0.00	0.00	...	Abonnements à l'Internet fixe (filaire) à large bande pour 100 habitants, par débit



VIII EXTERNAL TRADE - COMMERCE EXTERIEUR

	2010	2011	2012	2013	2014	2015	2016	2017	2018	
<b>US\$ (MILLIONS) EXPORTS, FOB</b>										<b>\$ E.U (MILLIONS) EXPORTATIONS, F&amp;B</b>
Exports - Total	1 101	1 443	1 198	1 624	2 211	1 781	2 254	2 795	...	Exportations - Total
Exports to Africa	99	99	84	147	188	138	181	209	...	Exportations vers l'Afrique
<b>Main products</b>										<b>Principaux produits</b>
Unwrought nickel	-	-	60	321	597	454	401	332	...	Nickel sous forme brute.
Vanilla	62	37	10	41	117	172	409	693	...	Vanille.
Cloves (whole fruit, cloves and stems)	32	174	163	87	113	133	150	224	...	Girofles (antofles, clous et griffes).
Jerseys, pullovers, cardigans, waistcoats and similar articles, knitted or crocheted (excl. wadded waistcoats)	126	136	114	126	139	117	145	145	...	Chandails, pull-overs, cardigans, gilets et articles similaires, y compris les sous-pulls, en bonneterie.
Crustaceans, fit for human consumption, whether in shell or not	82	100	66	79	98	65	104	123	...	Crustacés, propres à la consommation humaine, même décortiqués
<b>Main destinations</b>										<b>Principales destinations</b>
France	366	489	332	394	497	340	518	609	...	France
United States	58	47	52	127	185	193	292	525	...	Etats unis
Germany	85	91	76	91	99	104	190	203	...	Allemagne
China	68	92	102	115	100	118	144	168	...	Chine
Netherlands	21.4	23.3	27.1	97.5	145.5	120.5	98.5	134.1	...	Pays Bas
<b>IMPORTS, CIF</b>										<b>IMPORTATIONS, CAF</b>
Imports - Total	2 637	2 928	2 476	2 696	3 331	2 450	2 961	3 615	...	Importations - Total (millions)
Imports from Africa	338	368	301	299	347	270	336	422	...	Importations en provenance de l'Afrique
<b>Main products</b>										<b>Principaux produits</b>
Petroleum oils and oils obtained from bituminous minerals (excl. crude);	422	628	566	582	664	370	439	471	...	Huiles de pétrole ou de minéraux bitumineux, autres que les huiles brutes
Rice	54	93	86	143	149	80	90	249	...	Riz.
Medicaments consisting of mixed or unmixed products for therapeutic or prophylactic use	46	56	48	50	71	57	74	80	...	Médicaments constitués par des produits mélangés ou non mélangés
Motor cars and other motor vehicles principally designed for the transport of persons	45	57	60	55	72	45	63	80	...	Voitures de tourisme et autres véhicules automobiles principalement conçus pour le transport de personnes
Cane or beet sugar and chemically pure sucrose, in solid form	50	86	52	55	69	37	46	68	...	Sucres de canne ou de betterave et saccharose chimiquement pur, à l'état solide.
<b>Main origin</b>										<b>Principales provenances</b>
China	411	406	356	400	509	447	632	753	...	Chine
United Arab Emirates	67	495	385	555	574	157	167	276	...	Emirates Arabes Unis
Countries and territories not Specified	189	222	202	209	238	165	154	136	...	Pays non defini
France	196	197	147	157	193	147	188	223	...	France
India	74	118	123	150	208	150	193	272	...	Inde

**IX FINANCIAL AND MONETARY STATISTICS - FINANCES ET STATISTIQUES MONÉTAIRES**

	2010	2011	2012	2013	2014	2015	2016	2017	2018	
<b>IX-1 MONETARY STATISTICS</b>										<b>IX-1 STATISTIQUES MONÉTAIRES</b>
<i>ARIARY (BILLIONS)</i>										<i>ARIARY (MILLIARDS)</i>
Money supply (M1)	4 498 493	5 235 491	5 599 333	5 893 928	6 549 306	7 502 259	8 993 062	10 339 800	11 417 314	Masse monétaire (M1)
Quasi-money	1 661 577	1 749 856	1 963 858	2 026 697	1 874 254	2 304 797	2 588 018	2 973 918	3 397 255	Quasi-monnaie
of which demand deposit	...	...	...	...	...	...	...	...	...	dont Monnaie scripturale
Net foreign assets	2 307 952	2 625 962	2 530 094	1 779 374	2 128 929	2 659 477	3 644 304	4 425 536	5 126 166	Avois extérieurs nets
Domestic credit	1 911 702	2 368 453	2 827 916	3 662 433	4 948 539	5 854 669	6 525 871	7 473 588	8 254 579	Crédit intérieur
of which claims on private sector	2 133 735	2 206 138	2 398 532	2 792 644	3 319 051	3 809 541	4 474 286	5 216 987	5 992 003	dont créances sur le secteur privé
of which claims on government sector, net	- 228 821	154 566	420 739	860 753	977 751	1 447 308	1 672 392	1 813 944	2 215 804	dont créances nettes sur le gouvernement
International reserves (millions US\$)	826	1 147	1 049	772	774	832	1 184	1 600	1 740	Réserves internationales (millions \$EU)
Average exchange rate (National currency per US\$)	2 089.95	2 025.12	2 194.97	2 206.91	2 414.81	2 934.45	3 176.54	3 116.11	3 314.73	Taux de change (moyen) (monnaie nationale par \$ EU)
<b>IX-2 PUBLIC FINANCE</b>										<b>IX-2 FINANCES PUBLIQUES</b>
<i>ARIARY (BILLIONS)</i>										<i>ARIARY (MILLIARDS)</i>
Total Revenues and Grants	2 403	2 339	2 358	2 550	3 204	3 381	4 889	5 280	6 330	Recettes totales et dons
Direct taxes (on income, profits)	428	412	418	455	694	707	871	984	1 213	Taxes directes
Domestic Indirect Taxes Revenues	523	503	511	556	601	713	1 129	1 087	1 381	Taxes Indirectes
Trade taxes	830	997	1 049	1 172	1 252	1 458	1 682	2 047	2 296	Taxes sur le commerce extérieur
Other taxes	-	-	-	-	-	-	-	-	-	Autres taxes
Other revenues	268	36	118	71	64	81	116	122	90	Autres recettes
Grants	354	390	263	296	593	422	1 091	1 040	1 350	Dons
Total Expenditures and Net Lending	2 562	2 817	2 927	3 483	3 797	4 328	5 549	6 144	7 180	Dépenses totales et prêts nets
Current expenditure	1 047	1 178	1 340	1 476	1 593	1 723	1 989	2 249	2 730	Dépenses courantes
Wages and Salaries	945	1 060	1 167	1 342	1 445	1 566	1 796	1 967	2 350	Rémunérations et salaires
Other purchases of goods & services	102	118	173	135	148	157	193	282	379	Achat de biens et services
Other current expenditure	...	...	...	...	...	...	...	...	...	Autres dépenses courantes
Current transfers	453	627	836	1 117	1 046	1 378	1 614	1 653	1 107	Transferts courants
Interest payments	148	170	155	159	142	230	278	285	398	Intérêts
Capital expenditure	915	842	595	731	1 016	997	1 668	1 957	2 946	Dépenses d'équipement
Net Lending	-	-	-	-	-	-	-	-	-	Prêts nets
Fiscal Balance	- 159	- 478	- 569	- 933	- 593	- 947	- 660	- 864	- 850	Solde global y compris les dons
<b>IX-3 BALANCE OF PAYMENTS</b>										<b>IX-3 BALANCE DES PAIEMENTS</b>
<i>ARIARY (BILLIONS)</i>										<i>ARIARY (MILLIARDS)</i>
	2010	2011	2012	2013	2014	2015	2016	2017	2018	
Trade balance	- 2 188	- 2 018	- 2 445	- 1 872	- 1 320	- 964	- 839	- 1 392	...	Balance commerciale
Services Balance	- 408	- 259	158	- 157	191	- 161	121	- 33	...	Balance des services
Net primary income	- 273	- 314	- 691	- 741	- 722	- 1 103	- 1 294	- 1 096	...	Revenus primaires nets
Compensation of employees	74	62	33	36	35	- 33	9	10	...	Rémunération des salariés
Investment income	57	111	41	3	0	- 1 072	- 1 330	- 1 136	...	Revenus des investissements
Net secondary income	1 016	1 192	1 312	1 400	1 771	1 554	2 194	2 316	...	Revenus secondaires nets
Net official transfers	127	131	149	149	310	226	443	484	...	Transferts officiels nets
Workers' remittances	0	0	-	0	-	0	...	...	...	Envois de fonds des travailleurs
Other private transfers	890	1 061	1 164	1 250	1 460	1 328	1 751	1 832	...	Autres transferts privés
Current account balance	- 1 853	- 1 400	- 1 665	- 1 371	- 81	- 675	181	- 205	...	Solde du compte courant
Capital and financial account	1 974	1 755	1 541	811	177	1 378	- 56	865	...	Comptes de capital et financier
Capital account	157	372	262	296	382	382	882	891	...	Compte de capital
Financial account	1 818	1 383	1 279	516	- 205	996	- 938	- 26	...	Compte financier
Errors and omissions	2	- 97	- 62	- 24	- 42	- 736	- 116	- 651	...	Erreurs et omissions
Overall balance	124	258	- 186	- 584	54	- 33	9	10	...	Balance générale

**X DEBT AND FINANCIAL FLOWS - DETTE ET FLUX FINANCIERS**

	2010	2011	2012	2013	2014	2015	2016	2017	2018	
<b>X-1 DEBT</b>										<b>X-1 DETTE EXTÉRIEURE</b>
<i>US \$ (MILLIONS)</i>										<i>\$ E.U (MILLIONS)</i>
Total external debt	3 326	3 806	4 225	4 497	4 398	4 375	4 241	4 384	4 563	Dettes extérieures totales
Private	0	-	0	0	0	0	0	...	...	Privée
Public	2 051	2 136	2 258	2 381	2 419	2 534	2 562	...	...	Publique
Total external debt service	449	586	50	58	79	92	127	354	232	Service de la dette extérieure
Present value of external debt	...	...	...	...	...	...	1 940	...	...	Valeur actuelle de la dette extérieure
Total government domestic debt, National currency (millions)	...	...	...	...	...	...	...	...	...	Dettes publiques intérieures
<b>X-2 FINANCIAL FLOWS</b>										<b>X-2 FLUX FINANCIERS</b>
<i>US \$ (MILLIONS)</i>										<i>\$ E.U (MILLIONS)</i>
Net Foreign Direct Investment Inflows	765	788	778	551	314	436	451	389	...	Investissements étrangers directs (flux nets entrants)
<b>Main origin of FDI inflows</b>										<b>Principales origines de l'IDE entrant:</b>
Korea	52.4	9.2	-	...	...	...	...	...	...	Corée
France	33.1	-36.1	1.3	...	...	...	...	...	...	France
Japan	-	-	-	...	...	...	...	...	...	Japon
Italy	...	...	...	...	...	...	...	...	...	Italie
Germany	-1.7	-1.8	-	...	...	...	...	...	...	Allemagne
African countries	-	-	-	...	...	...	...	...	...	Pays africains
Net Total Official Development assistance	477	447	368	499	588	677	622	780	...	Aide publique au développement (nette totale)
<b>Main origin of net ODA</b>										<b>Principales origines de l'APD nette</b>
IDA	79.2	44.3	46.8	80.2	117.8	106.2	127.7	184.4	...	IDA
France	84.0	89.3	73.4	74.4	65.2	99.4	51.1	54.6	...	France
United States	79.1	64.0	49.0	55.8	64.2	152.1	116.2	89.4	...	Etats-Unis
AfDF	13.8	22.4	8.0	18.8	30.8	57.7	30.1	55.8	...	FAfD
Japan	9.6	11.2	13.7	50.6	10.3	17.2	8.5	13.9	...	Japon

**SOURCES AND NOTES - SOURCES ET NOTES**

External trade - Total exports, fob: AUC

External trade - Total import, cif: AUC

ODA: OECD

Monetary statistics: IMF

National Accounts: 2013-2014: Revised;2015:Prevision; 2016 Projection

The accounts are calculated using the new base year 2007

The accounts are calculated using the new base year 2007

Poverty: World Bank

Commerce extérieur - Exportation, fab: CUA

Commerce extérieur - Importations, caf: CUA

APD: OCDE

Statistiques monétaires: FMI

Comptes nationaux: 2013-2014: Révisées;2015:Prévision;2016 Projection

Les comptes sont calculés selon la nouvelle année de base 2007

Les comptes sont calculés selon la nouvelle année de base 2007

Pauvreté: Banque mondiale

AREA (km2)	118 480		SUPERFICIE (KM2)
CAPITAL CITY	Lilongwe	Lilongwe	CAPITALE
CURRENCY	Malawi Kwacha	Kwacha malawite	MONNAIE

## I SOCIAL AND DEMOGRAPHIC INDICATORS — INDICATEURS DEMOGRAPHIQUES ET SOCIAUX

	Year Année	Value Valeur	Charts Graphiques	
<b>Population ('000)</b>				<b>Population</b>
Both sexes	2018	17 564	<p><b>Population by age group - 2018</b> <b>Population par groupe d'âge - 2018</b></p>	Les deux sexes
Male	2018	8 606		masculin
Female	2018	8 958		féminin
Average annual growth rate	2018	2.9		Taux de croissance annuel
Active Population ('000)	2016	6 873		Population active ('000)
Population by age group ('000)				Population par groupe d'âge ('000)
0-14 years	2018	7 719		0-14 ans
15-64 years	2018	9 188		15-64 ans
65+ years	2018	657		65+ ans
Econ. active pop. in agric. (as % of Total)	2015	80.7		Participation de la population active agricole (%)
Crude birth rate	2017	42.0	Taux brut de natalité	
Crude death rate	2017	10.4	Taux brut de mortalité	
Total fertility rate	2017	5.4	Indice synthétique de fécondité	
Proportion of urban population	2018	15.8	Part de la population urbaine	
Life Expectancy at Birth - Total (years)	2017	58.4	Espérance de vie à la naissance - Totale (ans)	
Dependency Ratio - Total (%)	2017	96.8	Taux de dépendance - Total (%)	
<b>Health</b>				<b>Santé</b>
Percentage of children under-five and underweight	2015	12.0	<p><b>Percentage of children provided vaccines :- 2015</b> <b>Pourcentage d'enfants vaccinés :- 2015</b></p>	% d'enfants de moins de cinq ans avec insuffisance pondérale
Prevalence of undernourishment	2015	20.7		Prévalence de la malnutrition
Under five mortality rate (both sexes, per 1000)	2015	64.0		Taux de mortalité de moins de 5 ans (les deux sexes, pour 1000)
Infant mortality rate (both sexes) per 1000	2017	63.3		Taux de mortalité infantile (les deux sexes) par 1000
Percentage of children provided the vaccines :				Pourcentage d'enfants vaccinés :
BCG	2015	97.6		BCG
DPT3	2015	93.0		DTC3
Polio	2015	81.2		polio
Measles	2015	91.2		rougeole
Percentage of mothers provided at least one antenatal care (%)	2015	94.8		Pourcentage de mères ayant au moins reçu un soin prénatal (%)
Percentage of deliveries attended by skilled health personnel	2015	89.8	% d'accouchements assistés par un personnel de santé qualifié	
Number of doctors (per 10,000 population)	2009	0.2	Nombre de médecins (pour 10.000 habitants)	
Number of nurses (per 10,000 population)	2009	3.4	Nombre d'infirmières (pour 10.000 habitants)	
Hospital beds - Total (per 10 000 population)	2011	13.0	Nombre de lits d'hôpitaux - Total (pour 10 000)	
Births registered (per 1 000)	2015	38.5	Naiss.s enregistrées (pour 1000)	
Deaths registered (per 1 000)	2015	7.5	Décès enregistrés (pour 1000)	
Mortality rate, neonatal ( per 1000 live births)	2015	21.8	Le taux de mortalité néonatale (pour 1000 naissances vivantes)	
Public expenditure on Health (% of budget)	2014	10.0	Dépenses publiques consacrées à la santé (% du budget)	
<b>Education</b>				<b>Education</b>
Enrolment in primary education (both sexes) (000)	2018	5 081	<p><b>Literacy rate (%) - 2017</b> <b>Taux d'alphabétisation - 2017</b></p>	Scolarisation dans le primaire (000)
Female	2018	2 569		Féminine
Enrolment in secondary education (both sexes) (000)	2018	388		Scolarisation dans le secondaire (000)
Female	2018	186		Féminine
Enrolment in tertiary education (both sexes) (000)	2018	41.5		Scolarisation dans le tertiaire (000)
Female	2018	16.5		Féminine
Literacy rate (Both sexes)	2017	72.8		Taux d'alphabétisation (deux sexes)
Male	2017	80.9		Masculin
Female	2017	65.8		Féminin
Pupil teacher ratio	2018	67.0		Ratio élève-enseignant
Public expenditure on education (% of budget)	2018	26.0	Dépenses publiques consacrées à l'enseignement (% du budget)	
<b>Poverty</b>				<b>Pauvreté</b>
GNI Per Capita (US\$)	2014	250.0	<p><b>GNI per capita, PPP (current international \$)</b> <b>RNB par habitant, (\$ PPA internationaux courants)</b></p>	RNB par habitant, (\$ PPA inter. courants)
Human Poverty Index (HPI-1) Value (%)	2007	28.2		Valeur de l'Indice de pauvreté (IPH-1) (%)
Population below Inter. Poverty Line ( \$1.9/day) (%)	2010	70.9		Population sous le seuil inter. de pauvreté (2\$/Jour) (%)
Share of Income Held by Richest 10%	2010	37.5		% de revenu des 10% plus riches
Share of Income Held by Poorest 10%	2010	2.2		% de revenu des 10% plus pauvres
Gini's index	2010	46.1		Indice de GINI

**II NATIONAL ACCOUNTS — COMPTES NATIONAUX**

	2010	2011	2012	2013	2014	2015	2016	2017	2018	
<b>GROSS DOMESTIC PRODUCT BY KIND OF ECONOMIC ACTIVITY AT CURRENT PRICES KWACHA (MILLIONS)</b>										<b>PRODUIT INTÉRIEUR BRUT PAR BRANCHE D'ACTIVITÉ ÉCONOMIQUE AUX PRIX COURANTS KWACHA (MILLIONS)</b>
Agriculture, forestry and fishing	310 167	360 446	426 653	577 064	758 977	922 098	1 064 942	1 306 118	1 439 060	Agriculture, sylviculture et pêche
Mining and quarrying	10 528	12 393	14 676	19 980	23 593	29 289	33 992	39 919	44 498	Industries extractives
of which Extraction of crude petroleum and natural gas and service activities incidental to oil and gas extraction	...	...	...	...	...	...	...	...	...	Dont Extraction de pétrole brut et de gaz naturel et activités annexes à l'extraction de pétrole et de gaz
Manufacturing	103 789	126 146	136 188	182 996	240 726	306 839	359 248	423 310	478 719	Activités de fabrication
Electricity, gas & water	13 640	17 374	18 712	25 128	32 044	40 294	46 630	55 291	62 984	Production et distribution d'électricité, de gaz et d'eau
Construction	31 393	37 183	42 231	54 817	71 107	90 368	107 988	130 253	148 697	Construction
<b>Wholesale &amp; retail trade, restaurants, hotels</b>	181 450	229 580	248 824	340 663	447 951	577 004	684 696	830 116	945 118	<b>Commerce de gros et de détail, restaurants et hôtels</b>
Wholesale and retail trade; repair of motor vehicles and motorcycles	162 126	207 611	221 419	303 988	399 867	514 990	608 942	738 915	839 634	Commerce de gros et de détail; réparations de véhicules automobiles et de motocycles
Accommodation and food service activities	19 324	21 969	27 406	36 675	48 085	62 014	75 753	91 201	105 484	Activités d'hébergement et de restauration
<b>Transport and communications</b>	65 576	75 000	93 673	127 087	171 566	225 254	273 172	335 570	388 582	<b>Transport(s) et communications</b>
Transportation and storage	27 743	31 575	38 637	51 806	67 030	85 857	104 047	127 388	145 967	Transport et entreposage
Information and communication	37 833	43 425	55 036	75 282	104 536	139 397	169 125	208 181	242 615	Information et communication
<b>Finance, insurance, real estate, etc.</b>	131 794	152 698	191 671	251 207	324 601	412 265	496 235	601 036	689 447	<b>Banques, assurances, affaires immobilières et autres services</b>
Financial and insurance activities	48 389	57 267	73 198	96 690	126 214	164 031	200 636	244 531	285 417	Activités financières et d'assurances
Real estate, renting and business activities	83 405	95 431	118 473	154 518	198 387	248 234	295 599	356 505	404 030	Immobilier, locations et activités de services aux entreprises
Public administration and defence; compulsory social security	20 058	39 303	29 058	37 986	49 411	64 478	79 156	96 659	112 927	Administration publique et défense; sécurité sociale obligatoire
Education	25 135	28 551	36 726	49 285	63 413	82 630	103 044	126 920	150 388	Education
Human health and social work activities	27 229	32 009	38 419	51 378	66 266	84 300	104 413	127 084	147 128	Santé et activités d'action sociale
Arts, entertainment, recreation and Other service activities	50 850	42 816	73 815	99 143	129 524	168 271	204 897	247 015	283 805	Arts, spectacles, loisirs et autres activités des services
Financial Intermediation Services Indirectly Measured (FISIM)	...	...	...	...	...	...	...	...	...	Service d'Intermédiation Financière Indirectement Mesuré (SIFIM)
Gross Value Added (GVA) at basic price	971 608	1 153 499	1 350 646	1 816 735	2 379 180	3 003 090	3 558 413	4 319 289	4 891 352	Produit Intérieur Brut aux prix de base
Plus: Indirect Taxes / taxes on products, less subsidies	75 728	99 251	74 597	111 109	155 291	210 083	254 155	316 267	374 942	Plus taxes indirectes/impôts sur les produits, moins les subventions
<b>EXPENDITURE ON GROSS DOMESTIC PRODUCT AT CURRENT PURCHASER'S VALUES KWACHA (MILLIONS)</b>										<b>EMPLOI DU PRODUIT INTÉRIEUR BRUT AUX PRIX COURANTS D'ACQUISITION KWACHA (MILLIONS)</b>
Final consumption expenditure, government	95 281	116 055	138 171	201 323	251 000	296 907	370 847	439 391	498 838	Dépense de consommation finale des administrations publiques
Final consumption expenditure, households	994 840	1 053 148	1 254 375	1 827 701	2 278 685	2 695 452	3 366 715	3 988 980	4 528 668	Dépense de consommation finale des ménages
Final consumption expenditure, Non-profit institutions serving households (NPISH)	...	...	...	...	...	...	...	...	...	Dépense de consommation finale des institutions sans but lucratif au service des ménages (ISBLM)
Gross fixed capital formation	159 734	158 489	188 691	274 935	342 775	405 468	506 444	600 049	681 232	Formation brute de capital fixe
Change in inventories	10 129	124 637	148 388	216 210	269 560	318 862	398 270	471 881	535 724	Variation des stocks
Exports of goods and services (FOB)	183 289	249 606	339 722	502 613	691 083	766 099	865 438	935 707	981 946	Exportations des Biens et services (FAB)
Less: Imports of goods and services (CIF)	395 938	449 185	644 103	1 094 938	1 298 631	1 269 614	1 695 147	1 800 452	1 960 115	Importations des Biens et services (CAF)
<b>Expenditure on GDP</b>	1 047 336	1 252 750	1 425 243	1 927 844	2 534 471	3 213 173	3 812 567	4 635 556	5 266 294	<b>Produit Intérieur Brut aux prix demarché</b>
Statistical discrepancy	...	...	...	...	...	...	...	...	...	Ecart Statistiques
<b>GDP by economic activity</b>	1 047 336	1 252 750	1 425 243	1 927 844	2 534 471	3 213 173	3 812 567	4 635 556	5 266 294	<b>PIB aux prix d'acquisition (approche de la production)</b>
<b>GROSS DOMESTIC PRODUCT BY KIND OF ECONOMIC ACTIVITY AT CONSTANT PRICES ANNUAL GROWTH RATES (%)</b>										<b>PRODUIT INTÉRIEUR BRUT PAR BRANCHE D'ACTIVITÉ ÉCONOMIQUE AUX PRIX CONSTANTS TAUX DE CROISSANCE ANNUEL (%)</b>
Agriculture, hunting, forestry and Fishing	6.8	4.3	1.0	6.2	6.3	-1.0	-0.1	6.1	0.9	Agriculture, sylviculture et pêche
Mining and quarrying	23.9	1.4	5.3	6.9	-4.6	1.1	0.4	1.6	2.1	Industries extractives
of which Extraction of crude petroleum and natural gas and service activities incidental to oil and gas extraction	...	...	...	...	...	...	...	...	...	Dont Extraction de pétrole brut et de gaz naturel et activités annexes à l'extraction de pétrole et de gaz
Manufacturing	11.4	1.4	-0.9	5.6	6.3	3.8	1.3	2.0	3.6	Activités de fabrication
Electricity, gas & water	2.9	6.0	-0.9	5.5	3.0	2.4	0.1	2.6	4.3	Production et distribution d'électricité, de gaz et d'eau
Construction	-2.4	2.3	0.7	2.0	4.8	3.5	3.4	4.4	4.5	Construction
<b>Wholesale &amp; retail trade, restaurants, hotels</b>	2.8	3.8	1.2	7.5	6.2	4.9	2.7	4.9	4.3	<b>Commerce de gros et de détail, restaurants et hôtels</b>
Wholesale and retail trade; repair of motor vehicles and motorcycles	1.9	3.7	0.9	7.8	6.3	4.9	2.3	5.0	4.1	Commerce de gros et de détail; réparations de véhicules automobiles et de motocycles
Accommodation and food service activities	11.6	4.7	3.8	5.1	5.9	5.1	5.7	4.2	5.9	Activités d'hébergement et de restauration
<b>Transport and communications</b>	9.3	3.7	5.5	6.6	9.1	7.0	4.9	6.3	6.0	<b>Transport(s) et communications</b>
Transportation and storage	7.0	2.3	4.2	5.3	4.5	4.3	4.9	6.0	4.9	Transport et entreposage
Information and communication	11.1	4.7	6.4	7.5	12.2	8.6	5.0	6.5	6.7	Information et communication
<b>Finance, insurance, real estate, etc.</b>	10.2	7.1	4.0	3.0	4.4	3.5	4.2	4.8	5.0	<b>Banques, assurances, affaires immobilières et autres services</b>
Financial and insurance activities	12.7	7.1	8.2	3.8	5.5	5.9	5.9	5.5	6.9	Activités financières et d'assurances
Real estate, renting and business activities	8.8	7.0	1.6	2.5	3.7	1.9	3.1	4.4	3.8	Immobilier, locations et activités de services aux entreprises
Public administration and defence; compulsory social security	8.9	80.2	-38.4	2.7	5.1	6.3	6.2	5.7	7.0	Administration publique et défense; sécurité sociale obligatoire
Education	7.6	4.3	7.3	5.4	4.0	6.1	7.9	6.6	8.5	Education
Human health and social work activities	11.7	6.0	1.9	5.1	4.2	3.6	7.2	5.3	6.0	Santé et activités d'action sociale
Arts, entertainment, recreation and Other service activities	5.8	-22.9	44.2	5.5	5.5	5.8	5.4	4.3	5.2	Arts, spectacles, loisirs et autres activités des services

Financial Intermediation Services Indirectly Measured (FISIM)	...	...	...	...	...	...	...	...	...	Service d'Intermédiation Financière Indirectement Mesuré (SIFIM)
Gross Value Added (GVA) at basic price	7.0	4.3	2.0	5.7	5.8	2.8	2.5	5.0	3.7	Produit Intérieur Brut aux prix de base
Plus: Indirect Taxes / taxes on products, less subsidies	5.2	11.4	-32.3	17.0	12.9	10.2	4.7	7.7	8.6	Plus taxes indirectes/impôts sur les produits, moins les subventions
<b>EXPENDITURE ON GROSS DOMESTIC PRODUCT AT CONSTANT PURCHASERS' VALUES ANNUAL GROWTH RATES (%)</b>					<b>EMPLOIS DU PRODUIT INTÉRIEUR BRUT AUX PRIX CONSTANTS D'ACQUISITION TAUX DE CROISSANCE ANNUEL (%)</b>					
	2010	2011	2012	2013	2014	2015	2016	2017	2018	
Final consumption expenditure, government	-26.9	13.0	-0.6	6.3	6.2	3.3	2.7	5.2	4.0	Dépense de consommation finale des administrations publiques
Final consumption expenditure, households	3.5	1.5	-0.6	6.3	6.2	3.3	2.7	5.2	4.0	Dépense de consommation finale des ménages
Final consumption expenditure, Non-profit institutions serving households (NPISH)										Dépense de consommation finale des institutions sans but lucratif au service des ménages (ISBLM)
Gross fixed capital formation										Formation brute de capital fixe
Change in inventories										Variation des stocks
Exports of goods and services (FOB)	-2.3	24.2	-0.6	6.3	6.2	3.3	2.7	5.2	4.0	Exportations des Biens et services (FAB)
Less: Imports of goods and services (CIF)	-9.4	1.0	-0.6	6.3	6.2	3.3	2.7	5.2	4.0	Importations des Biens et services (CAF)
<b>Expenditure on GDP</b>	<b>6.9</b>	<b>4.9</b>	<b>-0.6</b>	<b>6.3</b>	<b>6.2</b>	<b>3.3</b>	<b>2.7</b>	<b>5.2</b>	<b>4.0</b>	<b>Produit Intérieur Brut aux prix demarché</b>
<b>GDP by economic activity</b>	<b>6.9</b>	<b>4.9</b>	<b>-0.6</b>	<b>6.3</b>	<b>6.2</b>	<b>3.3</b>	<b>2.7</b>	<b>5.2</b>	<b>4.0</b>	<b>PIB aux prix d'acquisition (approche de la production)</b>
<b>III INFLATION</b>										
	2010	2011	2012	2013	2014	2015	2016	2017	2018	
<b>Annual growth rates (%)</b>										<b>Taux de croissance annuel (%)</b>
All item	7.4	7.6	21.3	27.3	23.8	21.9	21.7	12.2	11.5	Ensemble
of which:										dont:
Food and non-alcoholic beverages	5.1	3.2	18.8	23.3	21.2	23.9	26.6	12.0	10.3	Alimentation et boissons non alcoolisées
Alcoholic beverages, tobacco and narcotics	13.1	10.4	18.1	27.0	11.9	10.3	15.7	12.5	15.4	Boissons alcoolisées et tabacs
Clothing and footwear	7.9	10.2	12.9	24.2	20.0	17.1	14.2	12.1	12.8	Habillement et chaussures
Housing, water, electricity, gas and other fuels	6.7	12.1	33.9	41.5	32.3	29.3	21.5	17.2	17.7	Logement, eau, électricité, gaz et autres combustibles
Furnishings, household equipment and routine household maintenance	13.1	10.2	20.7	25.0	34.3	14.4	17.5	8.0	9.3	Meubles, articles de ménage et entretien courant
Health	...	...	...	18.7	17.4	14.5	15.6	19.3	22.2	Santé
Transport	12.7	17.0	21.0	23.5	22.5	16.5	14.3	4.9	5.3	Transport
Communication	...	...	...	30.6	30.8	7.7	6.5	4.9	4.7	Communication
Recreation and culture	...	...	...	39.5	38.7	15.5	20.3	19.1	19.7	Loisirs et culture
Education	...	...	...	26.9	4.0	28.1	21.5	8.8	9.2	Enseignement
Restaurants and hotels	...	...	...	94.4	19.2	13.1	13.6	10.4	10.9	Restaurants et hôtels
Miscellaneous goods and services	9.4	14.6	18.1	18.1	12.0	19.6	11.2	8.6	9.1	Biens et Services divers
<b>IV AGRICULTURAL PRODUCTION - PRODUCTION AGRICOLE</b>										
	2010	2011	2012	2013	2014	2015	2016	2017	2018	
<b>TONNES (THOUSAND)</b>										<b>Tonnes (milliers)</b>
Sweet potatoes	3 821	3 964	3 879	4 042	4 210	4 325	4 464	5 472	...	Patates douces
Cassava	4 001	4 259	4 692	4 814	5 103	5 013	4 997	4 961	...	Manioc
Maize	3 419	3 699	3 619	3 640	3 978	2 776	2 369	3 464	...	Mais
Sugar cane	2 500	2 500	2 800	2 900	2 872	2 890	2 907	2 964	...	Canne à sucre
Mangoes, mangosteens, guavas	150	112	115	700	1 292	1 307	1 285	1 324	...	Mangues, mangoustans, goyaves
<b>V MINING PRODUCTION - PRODUCTION MINIERE</b>										
	2010	2011	2012	2013	2014	2015	2016	2017	2018	
Coal, metric tons (thousands)	79.2	76.5	70.6	67.0	63.7	58.8	43.3	60.0	...	Houilles, tonnes métriques (milliers)
Cement, metric tons (thousands)	57.3	60.2	64.1	60.9	57.9	65.6	188.9	200.0	...	Pierres précieuses (kilogrammes)
Agricultural Lime	31.8	33.4	22.4	21.3	20.2	33.2	38.3	42.0	...	Ciments, tonnes métriques (milliers)
<b>VI ENERGY - ENERGIE</b>										
	2010	2011	2012	2013	2014	2015	2016	2017	2018	
Total electricity generation (GWh)	1 943	1 742	2 174	2 436	2 640	2 681	2 725	2 771	2 821	Production électrique totale (GWh)
of which										dont
Production of electricity from fossil fuels (GWh)	210	6	7	43	8	8	8	8	8	Production d'électricité à partir de combustibles fossiles (GWh)
Production of hydro electricity (GWh)	1 733	1 733	2 164	2 380	2 618	2 659	2 702	2 748	2 797	Production d'électricité d'origine hydraulique (GWh)
Production of electricity from solar, wind, tide, wave and other sources (GWh)	-	3	3	12	13	13	13	14	15	Production d'électricité d'origine solaire, éolienne, marée motrice et autres (GWh)
<b>VII TOURISM AND INFRASTRUCTURE - TOURISME ET INFRASTRUCTURE</b>										
	2010	2011	2012	2013	2014	2015	2016	2017	2018	
<b>VII-1 Tourism</b>										<b>VII-1 Tourisme</b>
International tourist arrivals (thousands)	746	767	770	795	819	805	823	840	...	Arrivées de touristes internationaux (milliers)
Rooms in hotels and similar establishments (thousands)	...	...	...	...	...	...	...	...	...	Chambres d'hôtels et établissements assimilés (milliers)
Overnight stays (thousands)	6 057	5 821	...	...	8 274	7 244	...	...	...	Nuitées (milliers)
Tourism receipts (US\$ thousand)	45 000	36 000	35 000	33 000	36 000	39 000	30 000	35 000	...	Recettes touristiques (milliers de \$ EU)
Total contribution to GDP (%)	7.5	7.1	7.0	6.8	7.0	7.3	7.4	7.0	...	Contribution totale au PIB (%)
Total contribution to Employment (%)	6.4	6.3	6.2	6.3	6.2	6.6	6.7	6.7	6.7	Contribution totale à l'emploi (%)
<b>VII-2 Infrastructure</b>										<b>VII-2 Infrastructure</b>
Paved road (% of total)	...	45	...	...	...	...	...	...	...	Routes asphaltées (% du total)
Total network (Railways-km)	...	...	...	...	...	...	...	...	...	Réseau total voies ferrées-Km
Main telephone lines (per 100 inhabitants)	1.00	1.11	1.41	0.00	0.00	0.00	0.00	0.00	...	Lignes téléphoniques fixes (pour 100 habitants)
Mobile cellular subscribers (per 100 inhabitants)	20.55	25.29	28.87	31.91	33.00	37.37	39.68	41.74	...	Abonnés aux téléphones mobiles (pour 100 habitants)
Internet users per 100 inhabitants	2.26	3.33	4.35	5.05	5.83	9.30	11.47	13.78	...	Utilisateurs Internet par 100 habitants
Fixed (wired)-broadband subscriptions per 100 inhabitants	0.01	0.01	0.01	0.05	0.05	0.03	0.05	0.06	...	Abonnements à l'Internet fixe (filaire) à large bande pour 100 habitants, par débit

VIII EXTERNAL TRADE - COMMERCE EXTERIEUR

	2010	2011	2012	2013	2014	2015	2016	2017	2018	
<b>US\$ (MILLIONS)</b>										<b>\$ E.U (MILLIONS)</b>
<b>EXPORTS, FOB</b>										<b>EXPORTATIONS, F&amp;B</b>
Exports - Total	1 108	1 421	1 200	1 193	1 362	1 018	975	841	...	Exportations - Total
Exports to Africa	349	544	315	314	519	392	339	279	...	Exportations vers l'Afrique
<b>Main products</b>										<b>Principaux produits</b>
Unmanufactured tobacco; tobacco refuse	583	570	623	556	619	487	510	499	...	Tabacs bruts ou non fabriqués; déchets de tabac.
Cane or beet sugar and chemically pure sucrose, in solid form	105	213	41	112	113	86	74	39	...	Sucres de canne ou de betterave et saccharose chimiquement pur, à l'état solide.
Tea, whether or not flavoured	81	86	69	85	73	59	57	67	...	Thé, même aromatisé.
Uranium or thorium ores and concentrates	108	120	130	134	39	-	-	-	...	Minerais d'uranium ou de thorium et leurs concentrés.
Dried leguminous vegetables, shelled, whether or not skinned or split	27	26	42	29	47	53	33	17	...	Légumes à cosse secs, écosés, même décortiqués ou cassés.
<b>Main destinations</b>										<b>Principales destinations</b>
Belgium	128	93	84	98	166	108	163	184	...	Belgique
South Africa	64	121	90	91	102	76	76	65	...	Afrique du Sud
Canada	111	125	124	137	35	2	4	2	...	Canada
Zimbabwe	59	122	46	48	87	95	42	27	...	Zimbabwe
United Kingdom	64.1	108.7	39.5	69.6	62.7	56.0	44.1	30.8	...	Royaume Uni
<b>IMPORTS, CIF</b>										<b>IMPORTATIONS, CAF</b>
Imports - Total	2 165	2 430	2 730	2 838	2 754	2 286	2 211	2 547	...	Importations - Total (millions)
Imports from Africa	973	1 006	1 102	1 253	1 153	766	752	752	...	Importations en provenance de l'Afrique
<b>Main products</b>										<b>Principaux produits</b>
Petroleum oils and oils obtained from bituminous minerals (excl. crude);	199	196	320	387	357	231	253	233	...	Huiles de pétrole ou de minéraux bitumineux, autres que les huiles brutes
Medicaments consisting of mixed or unmixed products for therapeutic or prophylactic use	109	130	441	161	183	147	174	132	...	Médicaments constitués par des produits mélangés ou non mélangés
Mineral or chemical nitrogenous fertilisers	120	137	187	211	133	126	68	84	...	Engrais minéraux ou chimiques azotés.
Unused postage, revenue or similar stamps	93	61	30	55	54	52	104	171	...	Timbres-poste, timbres fiscaux et analogues, non oblitérés
Wheat and meslin	86	82	32	89	83	94	59	67	...	Froment (blé) et méteil.
<b>Main origin</b>										<b>Principales provenances</b>
South Africa	635	600	574	617	523	415	386	452	...	Afrique du Sud
India	157	280	472	222	324	235	256	278	...	Inde
China	193	225	249	267	274	297	253	374	...	Chine
United Arab Emirates	100	113	114	178	150	252	196	174	...	Emirates Arabe Unis
Mozambique	29	45	248	339	325	71	31	39	...	Mozambique

**IX FINANCIAL AND MONETARY STATISTICS - FINANCES ET STATISTIQUES MONÉTAIRES**

	2010	2011	2012	2013	2014	2015	2016	2017	2018	
<b>IX-1 MONETARY STATISTICS</b>										<b>IX-1 STATISTIQUES MONÉTAIRES</b>
<i>KWACHA (MILLIONS)</i>										<i>KWACHA (MILLIONS)</i>
Money supply (M1)	231 711	314 331	386 461	521 963	629 763	778 808	897 266	1 052 062	1 211 072	Masse monétaire (M1)
Quasi-money	124 841	172 396	233 082	324 190	348 782	466 536	508 219	498 968	...	Quasi-monnaie
of which demand deposit	76 207	99 684	97 976	121 773	172 738	201 697	243 042	317 169	365 116	dont Monnaie scripturale
Net foreign assets	21 234	3 968	32 819	116 207	240 925	333 032	354 992	328 394	...	Avoirs extérieurs nets
Domestic credit	243 602	334 320	377 907	421 544	389 159	539 753	764 342	813 641	...	Crédit intérieur
of which claims on private sector	144 843	174 538	218 866	250 446	293 038	390 325	408 305	405 445	...	dont créances sur le secteur privé
of which claims on government sector, net	94 096	139 757	139 673	153 257	92 186	144 352	346 823	398 911	...	dont créances nettes sur le gouvernement
International reserves (millions US\$)	272	194	221	397	623	679	608	770	760	Réserves internationales (millions \$EU)
Average exchange rate (National currency per US\$)	150.49	156.52	249.11	364.41	424.90	496.37	718.01	730.27	773.37	Taux de change (moyen) (monnaie nationale par \$ EU)
<b>IX-2 PUBLIC FINANCE</b>										<b>IX-2 FINANCES PUBLIQUES</b>
<i>KWACHA (MILLIONS)</i>										<i>KWACHA (MILLIONS)</i>
Total Revenues and Grants	267 918	267 355	373 746	505 615	569 106	691 000	874 636	1 038 239	1 140 604	Recettes totales et dons
Direct taxes (on income, profits)	73 764	85 521	114 471	165 615	212 606	261 000	337 539	416 118	461 579	Taxes directes
Domestic Indirect Taxes Revenues	71 938	81 713	97 500	139 500	178 500	207 000	272 845	350 303	390 458	Taxes Indirectes
Trade taxes	16 241	17 519	25 275	37 000	43 500	49 500	61 415	76 083	83 168	Taxes sur le commerce extérieur
Other taxes	...	...	...	...	...	...	...	...	...	Autres taxes
Other revenues	34 587	28 939	27 000	40 500	60 000	68 500	63 484	62 871	83 887	Autres recettes
Grants	71 389	53 665	109 500	123 000	74 500	105 000	139 353	132 865	121 513	Dons
Total Expenditures and Net Lending	275 573	309 909	412 601	581 254	727 964	899 500	1 063 927	1 224 956	1 385 254	Dépenses totales et prêts nets
Current expenditure	141 029	159 073	215 291	302 254	362 964	459 500	502 226	524 900	627 674	Dépenses courantes
Wages and Salaries	51 442	64 046	83 500	118 500	168 500	211 500	245 564	294 483	349 419	Rémunérations et salaires
Other purchases of goods & services	89 587	95 027	131 791	183 754	178 464	180 000	201 953	226 708	276 255	Achat de biens et services
Other current expenditure	-	-	-	-	16 000	68 000	54 709	3 709	2 000	Autres dépenses courantes
Current transfers	49 857	55 941	77 811	111 500	132 000	155 500	179 985	224 550	236 365	Transferts courants
Interest payments	22 159	23 410	28 500	65 500	106 500	124 000	159 071	187 794	199 968	Intérêts
Capital expenditure	62 529	71 486	91 000	102 000	126 000	159 500	220 416	284 184	315 247	Dépenses d'équipement
Net Lending	-	-	-	-	500	1 000	2 230	3 730	6 000	Prêts nets
Fiscal Balance	- 7 655	- 42 554	- 38 856	- 75 639	- 158 857	- 208 500	- 189 291	- 186 717	- 244 650	Solde global y compris les dons
<b>IX-3 BALANCE OF PAYMENTS</b>										<b>IX-3 BALANCE DES PAIEMENTS</b>
<i>KWACHA (MILLIONS)</i>										<i>KWACHA (MILLIONS)</i>
	2010	2011	2012	2013	2014	2015	2016	2017	2018	
Trade balance	- 189 623	- 174 438	- 261 680	- 520 448	- 515 265	- 540 030	- 706 886	- 1 109 535	- 913 507	Balance commerciale
Services Balance	- 24 050	- 25 590	- 40 474	- 68 742	- 89 010	- 106 387	- 120 906	- 138 574	- 150 274	Balance des services
Net primary income	- 28 666	- 59 093	- 10 429	- 97 039	- 127 222	- 163 105	- 146 283	- 141 628	- 158 454	Revenus primaires nets
Compensation of employees	- 924	- 880	- 1 456	- 1 970	- 2 590	- 3 283	- 3 895	- 4 736	- 5 384	Rémunération des salariés
Investment income	- 27 742	- 58 213	- 8 972	- 95 069	- 124 633	- 159 823	- 142 388	- 136 892	- 153 070	Revenus des investissements
Net secondary income	96 474	81 208	117 042	215 864	230 691	198 802	192 706	135 352	214 050	Revenus secondaires nets
Net official transfers	56 960	37 893	47 042	118 278	102 388	36 154	13 530	1 459	6 678	Transferts officiels nets
Workers' remittances	1 956	2 112	4 074	8 412	11 060	14 021	20 079	47 568	119 353	Envois de fonds des travailleurs
Other private transfers	37 558	41 203	65 925	89 174	117 243	148 627	159 097	86 325	88 018	Autres transferts privés
Current account balance	- 145 864	- 177 913	- 195 541	- 470 364	- 500 806	- 610 721	- 781 370	- 1 254 385	- 1 008 186	Solde du compte courant
Capital and financial account	107 801	191 000	123 972	495 762	508 238	699 187	548 559	419 568	802 882	Comptes de capital et financier
Capital account	106 853	71 732	89 587	222 667	194 104	114 025	47 189	12 403	29 158	Compte de capital
Financial account	948	119 268	34 385	273 095	314 135	585 162	501 370	407 165	773 724	Compte financier
Errors and omissions	38 063	- 13 087	71 569	- 25 397	- 7 432	- 88 467	232 811	834 817	205 304	Erreurs et omissions
Overall balance	20 380	- 17 018	6 305	68 594	76 309	45 114	- 47 963	110 590	2 239	Balance générale



**X DEBT AND FINANCIAL FLOWS - DETTE ET FLUX FINANCIERS**

	2010	2011	2012	2013	2014	2015	2016	2017	2018	
<b>X-1 DEBT</b>										<b>X-1 DETTE EXTÉRIEURE</b>
<i>US \$ (MILLIONS)</i>										<i>\$ E.U (MILLIONS)</i>
Total external debt	1 112	1 118	1 430	1 664	2 037	2 002	2 015	2 252	2 359	Dettes extérieures totales
Private	-	-	-	-	-	-	-	-	-	Privée
Public	866	908	1 200	1 447	1 818	1 783	1 789	...	...	Publique
Total external debt service	17	29	25	79	72	92	179	72	134	Service de la dette extérieure
Present value of external debt	...	...	...	...	...	...	1 088	...	...	Valeur actuelle de la dette extérieure
Total government domestic debt, National currency (millions)	154.3	206.4	254.2	...	...	...	...	...	...	Dettes publiques intérieures
<b>X-2 FINANCIAL FLOWS</b>										<b>X-2 FLUX FINANCIERS</b>
<i>US \$ (MILLIONS)</i>										<i>\$ E.U (MILLIONS)</i>
Net Foreign Direct Investment Inflows	97	129	129	446	599	288	326	277	...	Investissements étrangers directs (flux nets entrants)
<b>Main origin of FDI inflows</b>										<b>Principales origines de l'IDE entrant:</b>
United Kingdom	-17.6	103.5	2.9	...	...	...	...	...	...	Royaume-Uni
Netherlands	2.0	4.3	20.1	...	...	...	...	...	...	Pays-Bas
France	6.6	21.4	2.6	...	...	...	...	...	...	France
Denmark	7.4	12.0	-11.0	...	...	...	...	...	...	Danemark
Germany	-	0.0	16.2	...	...	...	...	...	...	Allemagne
African countries	47.3	313.3	-142.3	...	...	...	...	...	...	Pays africains
Net Total Official Development assistance	1 017	798	1 171	1 133	931	1 049	1 241	1 515	...	Aide publique au développement (nette totale)
<b>Main origin of net ODA</b>										<b>Principales origines de l'APD nette</b>
United Kingdom	148.0	104.1	196.9	177.1	99.6	130.7	138.6	115.3	...	Royaume-Uni
IDA	131.5	70.8	158.1	195.0	168.7	154.2	149.7	322.2	...	IDA
United States	118.1	151.6	179.8	200.2	182.0	248.6	370.2	446.9	...	Etats-Unis
Norway	64.7	66.9	69.4	107.4	84.4	73.3	62.8	57.8	...	Norvège
Global Fund	2.5	2.4	3.5	5.6	5.2	5.2	6.3	...	...	Fonds mondial

**SOURCES AND NOTES - SOURCES ET NOTES**

External trade - Total exports, fob: AUC

External trade - Total import, cif: AUC

ODA: OECD

Monetary statistics: IMF

National Accounts: 2018:Projection

Poverty: World Bank

Commerce extérieur - Exportation, fab: CUA

Commerce extérieur - Importations, caf: CUA

APD: OCDE

Statistiques monétaires: FMI

Comptes nationaux: 2018:Projection

Pauvreté: Banque mondiale

AREA (km2)	1 240 190		SUPERFICIE (KM2)
CAPITAL CITY	Bamako	Bamako	CAPITALE
CURRENCY	CFA Franc	Franc CFA	MONNAIE

## I SOCIAL AND DEMOGRAPHIC INDICATORS — INDICATEURS DEMOGRAPHIQUES ET SOCIAUX

	Year Année	Value Valeur	Charts Graphiques	
<b>Population ('000)</b>				<b>Population</b>
Both sexes	2017	18 900	<p><b>Population by age group - 2016</b> Population par groupe d'âge - 2016</p>	Les deux sexes
Male	2017	...		masculin
Female	2017	...		féminin
Average annual growth rate	2016	3.6		Taux de croissance annuel
Active Population ('000)	2016	5 953		Population active ('000)
Population by age group ('000)				Population par groupe d'âge ('000)
0-14 years	2016	8 697		0-14 ans
15-64 years	2016	9 141		15-64 ans
65+ years	2016	461		65+ ans
Econ. active pop. in agric. (as % of Total)	2015	61.5		Participation de la population active agricole (%)
Crude birth rate	2016	42.0	Taux brut de natalité	
Crude death rate	2015	10.1	Taux brut de mortalité	
Total fertility rate	2016	6.1	Indice synthétique de fécondité	
Proportion of urban population	2017	41.4	Part de la population urbaine	
Life Expectancy at Birth - Total (years)	2015	58.5	Espérance de vie à la naissance - Totale (ans)	
Dependency Ratio - Total (%)	2015	100.2	Taux de dépendance - Total (%)	
<b>Health</b>				<b>Santé</b>
Percentage of children under-five and underweight	2006	27.9	<p><b>Percentage of children provided vaccines : - 2014</b> Pourcentage d'enfants vaccinés : - 2014</p>	% d'enfants de moins de cinq ans avec insuffisance pondérale
Prevalence of undernourishment	2016	5.0		Prévalence de la malnutrition
Under five mortality rate (both sexes, per 1000)	2016	122.9		Taux de mortalité de moins de 5 ans (les deux sexes, pour 1000)
Infant mortality rate (both sexes) per 1000	2016	77.6		Taux de mortalité infantile (les deux sexes) par 1000
Percentage of children provided the vaccines :				Pourcentage d'enfants vaccinés :
BCG	2014	79.0		BCG
DTP3	2014	77.0		DTC3
Polio	2013	79.0		polio
Measles	2014	80.0		rougeole
Percentage of mothers provided at least one antenatal care (%)	2006	70.4		Pourcentage de mères ayant au moins reçu un soin prénatal (%)
Percentage of deliveries attended by skilled health personnel	2014	59.0	% d'accouchements assistés par un personnel de santé qualifié	
Number of doctors (per 10,000 population)	2014	0.8	Nombre de médecins (pour 10.000 habitants)	
Number of nurses (per 10,000 population)	2014	2.3	Nombre d'infirmières (pour 10.000 habitants)	
Hospital beds - Total (per 10 000 population)	2015	2.0	Nombre de lits d'hôpitaux - Total (pour 10 000)	
Births registered (per 1 000)	2017	43.9	Naiss.s enregistrées (pour 1000)	
Deaths registered (per 1 000)	2017	9.8	Décès enregistrés (pour 1000)	
Mortality rate, neonatal ( per 1000 live births)	2016	39.4	Le taux de mortalité néonatale (pour 1000 naissances vivantes)	
Public expenditure on Health (% of budget)	2014	6.9	Dépenses publiques consacrées à la santé (% du budget)	
<b>Education</b>				<b>Education</b>
Enrolment in primary education (both sexes) (000)	2016	1 972	<p><b>Literacy rate (%) - 2016</b> Taux d'alphabétisation - 2016</p>	Scolarisation dans le primaire (000)
Female	2016	850		Féminine
Enrolment in secondary education (both sexes) (000)	2016	514		Scolarisation dans le secondaire (000)
Female	2016	229	Féminine	
Enrolment in tertiary education (both sexes) (000)	2016	147.7	Scolarisation dans le tertiaire (000)	
Female	2012	28.1	Féminine	
Literacy rate (Both sexes)	2016	31.0	Taux d'alphabétisation (deux sexes)	
Male	2016	41.4	Masculin	
Female	2016	21.6	Féminin	
Pupil teacher ratio	2013	45.7	Ratio élève-enseignant	
Public expenditure on education (% of budget)	2014	3.6	Dépenses publiques consacrées à l'enseignement (% du budget)	
<b>Poverty</b>				<b>Pauvreté</b>
GNI Per Capita (US\$)	2014	660.0	<p><b>GNI per capita, PPP (current international \$)</b> RNB par habitant, (\$ PPA internationaux courants)</p>	RNB par habitant, (\$ PPA inter. courants)
Human Poverty Index (HPI-1) Value (%)	2007	54.5		Valeur de l'Indice de pauvreté (IPH-1) (%)
Population below Inter. Poverty Line ( \$1.9/day) (%)	2009	49.3		Population sous le seuil inter. de pauvreté (2\$/Jour) (%)
Share of Income Held by Richest 10%	2009	25.7		% de revenu des 10% plus riches
Share of Income Held by Poorest 10%	2009	3.3		% de revenu des 10% plus pauvres
Gini's index	2009	33.0		Indice de GINI

**II NATIONAL ACCOUNTS — COMPTES NATIONAUX**

	2010	2011	2012	2013	2014	2015	2016	2017	2018										
<b>GROSS DOMESTIC PRODUCT BY KIND OF ECONOMIC ACTIVITY AT CURRENT PRICES ANGOLAN KWANZA (MILLIONS)</b>										<b>PRODUIT INTÉRIEUR BRUT PAR BRANCHE D'ACTIVITÉ ÉCONOMIQUE AUX PRIX COURANTS KWANZA ANGOLAIS (MILLIONS)</b>									
Agriculture, forestry and fishing	1 710	2 086	2 384	2 368	2 621	2 885	3 146	3 378	3 724	Agriculture, sylviculture et pêche									
Mining and quarrying	37	31	37	35	36	38	41	45	46	Industries extractives									
of which Extraction of crude petroleum and natural gas and service activities incidental to oil and gas extraction	...	...	...	...	...	...	...	...	...	Dont Extraction de pétrole brut et de gaz naturel et activités annexes à l'extraction de pétrole et de gaz									
Manufacturing	787	863	1 007	904	979	1 004	1 017	1 147	1 292	Activités de fabrication									
Electricity, gas & water	26	27	14	23	22	25	28	30	32	Production et distribution d'électricité, de gaz et d'eau									
Construction	389	375	240	292	302	334	382	441	459	Construction									
<b>Wholesale &amp; retail trade, restaurants, hotels</b>	<b>629</b>	<b>732</b>	<b>729</b>	<b>781</b>	<b>902</b>	<b>964</b>	<b>1 036</b>	<b>1 101</b>	<b>1 136</b>	<b>Commerce de gros et de détail, restaurants et hôtels</b>									
Wholesale and retail trade; repair of motor vehicles and motorcycles	571	673	691	743	865	927	997	1 061	1 094	Commerce de gros et de détail; réparations de véhicules automobiles et de motos									
Accommodation and food service activities	58	59	38	39	36	37	39	40	42	Activités d'hébergement et de restauration									
<b>Transport and communications</b>	<b>276</b>	<b>283</b>	<b>285</b>	<b>349</b>	<b>375</b>	<b>424</b>	<b>478</b>	<b>492</b>	<b>498</b>	<b>Transport(s) et communications</b>									
Transportation and storage	...	...	...	...	...	...	...	...	...	Transport et entreposage									
Information and communication	...	...	...	...	...	...	...	...	...	Information et communication									
<b>Finance, insurance, real estate, etc.</b>	<b>305</b>	<b>326</b>	<b>331</b>	<b>358</b>	<b>412</b>	<b>439</b>	<b>481</b>	<b>527</b>	<b>567</b>	<b>Banques, assurances, affaires immobilières et autres services</b>									
Financial and insurance activities	95	108	122	122	133	139	150	161	172	Activités financières et d'assurances									
Real estate, renting and business activities	210	218	209	235	279	299	330	366	396	Immobilier, locations et activités de services aux entreprises									
Public administration and defence; compulsory social security	479	706	645	693	712	786	864	941	982	Administration publique et défense; sécurité sociale obligatoire									
Education	...	...	...	...	...	...	...	...	...	Education									
Human health and social work activities	...	...	...	...	...	...	...	...	...	Santé et activités d'action sociale									
Arts, entertainment, recreation and Other service activities	255	271	270	308	331	354	368	386	403	Arts, spectacles, loisirs et autres activités des services									
Financial Intermediation Services Indirectly Measured (FISIM)	- 69	- 69	- 86	- 77	- 85	- 80	- 86	- 92	- 98	Service d'Intermédiation Financière Indirectement Mesuré (SIFIM)									
Gross Value Added (GVA) at basic price	4 824	5 630	5 857	6 034	6 607	7 173	7 755	8 395	9 043	Produit Intérieur Brut aux prix de base									
Plus: Indirect Taxes / taxes on products, less subsidies	465	494	495	509	486	574	554	533	518	Plus taxes indirectes/impôts sur les produits, moins les subventions									
<b>EXPENDITURE ON GROSS DOMESTIC PRODUCT AT CURRENT PURCHASER'S VALUES ANGOLAN KWANZA (MILLIONS)</b>										<b>EMPLOI DU PRODUIT INTÉRIEUR BRUT AUX PRIX COURANTS D'ACQUISITION KWANZA ANGOLAIS (MILLIONS)</b>									
Final consumption expenditure, government	830	1 151	984	1 091	1 153	1 268	1 386	1 509	1 566	Dépense de consommation finale des administrations publiques									
Final consumption expenditure, households	3 840	4 283	4 494	4 764	5 611	6 076	6 433	6 841	7 255	Dépense de consommation finale des ménages									
Final consumption expenditure, Non-profit institutions serving households (NPISH)	...	...	...	...	...	...	...	...	...	Dépense de consommation finale des institutions sans but lucratif au service des ménages (ISBLM)									
Gross fixed capital formation	1 099	1 143	941	1 106	1 270	1 422	1 606	1 783	1 769	Formation brute de capital fixe									
Change in inventories	172	65	150	59	160	186	287	261	410	Variation des stocks									
Exports of goods and services (FOB)	1 208	1 392	1 770	1 659	1 600	1 863	1 948	1 974	2 196	Exportations des Biens et services (FAB)									
Less: Imports of goods and services (CIF)	1 859	1 910	1 986	2 135	2 701	3 068	3 352	3 440	3 635	Importations des Biens et services (CAF)									
<b>Expenditure on GDP</b>	<b>5 289</b>	<b>6 124</b>	<b>6 352</b>	<b>6 544</b>	<b>7 093</b>	<b>7 748</b>	<b>8 309</b>	<b>8 928</b>	<b>9 561</b>	<b>Produit Intérieur Brut aux prix demarché</b>									
Statistical discrepancy	...	...	...	...	...	...	...	...	...	Ecart Statistiques									
<b>GDP by economic activity</b>	<b>5 289</b>	<b>6 124</b>	<b>6 352</b>	<b>6 544</b>	<b>7 093</b>	<b>7 748</b>	<b>8 309</b>	<b>8 928</b>	<b>9 561</b>	<b>PIB aux prix d'acquisition (approche de la production)</b>									
<b>GROSS DOMESTIC PRODUCT BY KIND OF ECONOMIC ACTIVITY AT CONSTANT PRICES ANNUAL GROWTH RATES (%)</b>										<b>PRODUIT INTÉRIEUR BRUT PAR BRANCHE D'ACTIVITÉ ÉCONOMIQUE AUX PRIX CONSTANTS TAUX DE CROISSANCE ANNUEL (%)</b>									
Agriculture, hunting, forestry and Fishing	9.8	- 2.1	8.9	- 2.8	11.0	7.1	7.9	5.1	7.6	Agriculture, sylviculture et pêche									
Mining and quarrying	60.7	- 2.8	16.4	- 8.7	5.4	5.4	6.0	7.0	- 0.7	Industries extractives									
of which Extraction of crude petroleum and natural gas and service activities incidental to oil and gas extraction	...	...	...	...	...	...	...	...	...	Dont Extraction de pétrole brut et de gaz naturel et activités annexes à l'extraction de pétrole et de gaz									
Manufacturing	- 10.2	- 0.3	3.7	1.7	- 4.6	- 2.8	- 3.7	6.3	7.7	Activités de fabrication									
Electricity, gas & water	21.3	18.4	4.1	9.2	10.4	8.2	9.0	8.7	7.8	Production et distribution d'électricité, de gaz et d'eau									
Construction	4.5	1.1	- 35.4	4.6	- 0.6	6.0	7.9	7.7	- 0.7	Construction									
<b>Wholesale &amp; retail trade, restaurants, hotels</b>	<b>12.6</b>	<b>14.7</b>	<b>- 8.1</b>	<b>7.4</b>	<b>15.5</b>	<b>4.8</b>	<b>6.7</b>	<b>4.7</b>	<b>1.5</b>	<b>Commerce de gros et de détail, restaurants et hôtels</b>									
Wholesale and retail trade; repair of motor vehicles and motorcycles	13.7	15.5	- 4.9	7.0	16.0	5.0	6.9	4.8	1.5	Commerce de gros et de détail; réparations de véhicules automobiles et de motos									
Accommodation and food service activities	3.6	6.8	- 44.2	14.8	5.3	0.6	1.1	0.9	0.7	Activités d'hébergement et de restauration									
<b>Transport and communications</b>	<b>19.6</b>	<b>18.7</b>	<b>7.2</b>	<b>12.2</b>	<b>8.1</b>	<b>9.0</b>	<b>8.8</b>	<b>8.0</b>	<b>5.3</b>	<b>Transport(s) et communications</b>									
Transportation and storage	...	...	...	...	...	...	...	...	...	Transport et entreposage									
Information and communication	...	...	...	...	...	...	...	...	...	Information et communication									
<b>Finance, insurance, real estate, etc.</b>	<b>8.4</b>	<b>- 3.2</b>	<b>1.3</b>	<b>8.7</b>	<b>9.3</b>	<b>3.9</b>	<b>5.8</b>	<b>4.8</b>	<b>4.0</b>	<b>Banques, assurances, affaires immobilières et autres services</b>									
Financial and insurance activities	13.2	6.5	14.4	3.4	5.0	4.4	7.5	5.5	3.5	Activités financières et d'assurances									
Real estate, renting and business activities	6.3	- 7.5	- 5.1	11.9	11.5	3.6	5.0	4.5	4.2	Immobilier, locations et activités de services aux entreprises									
Public administration and defence; compulsory social security	4.5	1.7	- 8.2	2.3	5.5	8.2	6.9	4.9	1.6	Administration publique et défense; sécurité sociale obligatoire									
Education	...	...	...	...	...	...	...	...	...	Education									
Human health and social work activities	...	...	...	...	...	...	...	...	...	Santé et activités d'action sociale									
Arts, entertainment, recreation and Other service activities	7.0	3.2	- 0.4	6.5	4.6	5.9	4.6	4.3	2.4	Arts, spectacles, loisirs et autres activités des services									

Financial Intermediation Services Indirectly Measured (FISIM)	-4.4	-4.4	25.3	-9.1	10.7	-6.4	7.5	5.5	3.5	Service d'Intermédiation Financière Indirectement Mesuré (SIFIM)
Gross Value Added (GVA) at basic price	6.5	2.6	-0.4	2.0	7.4	5.4	5.7	5.5	5.1	Produit Intérieur Brut aux prix de base
Plus: Indirect Taxes / taxes on products, less subsidies	-5.0	10.1	-6.3	6.0	2.5	16.8	6.0	4.9	2.1	Plus taxes indirectes/impôts sur les produits, moins les subventions
<b>EXPENDITURE ON GROSS DOMESTIC PRODUCT AT CONSTANT PURCHASERS' VALUES ANNUAL GROWTH RATES (%)</b>										
	2010	2011	2012	2013	2014	2015	2016	2017	2018	
Final consumption expenditure, government	7.4	12.2	-14.5	6.2	7.7	8.7	7.8	6.8	1.5	Dépense de consommation finale des administrations publiques
Final consumption expenditure, households	10.6	2.2	1.2	2.6	17.4	6.3	5.0	4.5	3.5	Dépense de consommation finale des ménages
Final consumption expenditure, Non-profit institutions serving households (NPISH)										Dépense de consommation finale des institutions sans but lucratif au service des ménages (ISBLM)
Gross fixed capital formation										Formation brute de capital fixe
Change in inventories										Variation des stocks
Exports of goods and services (FOB)	-0.2	6.2	8.8	2.5	0.5	10.4	4.6	5.1	12.3	Exportations des Biens et services (FAB)
Less: Imports of goods and services (CIF)	26.7	5.5	-5.3	5.9	30.3	12.3	9.2	3.8	3.4	Importations des Biens et services (CAF)
<b>Expenditure on GDP</b>	<b>5.4</b>	<b>3.2</b>	<b>-0.8</b>	<b>2.3</b>	<b>7.0</b>	<b>6.2</b>	<b>5.8</b>	<b>5.4</b>	<b>4.9</b>	<b>Produit Intérieur Brut aux prix demarché</b>
<b>GDP by economic activity</b>	<b>5.4</b>	<b>3.2</b>	<b>-0.8</b>	<b>2.3</b>	<b>7.0</b>	<b>6.2</b>	<b>5.8</b>	<b>5.4</b>	<b>4.9</b>	<b>PIB aux prix d'acquisition (approche de la production)</b>
<b>III INFLATION</b>										
	2010	2011	2012	2013	2014	2015	2016	2017	2018	
<b>Annual growth rates (%)</b>										<b>Taux de croissance annuel (%)</b>
All item	1.2	3.0	5.3	-0.6	0.9	1.4	-1.8	2.2	1.9	Ensemble
of which:										dont:
Food and non-alcoholic beverages	3.4	5.1	8.0	-3.3	-0.2	3.0	-3.3	4.3	2.0	Alimentation et boissons non alcoolisées
Alcoholic beverages, tobacco and narcotics	7.0	-0.4	-0.4	5.9	13.1	6.5	0.3	2.5	-1.2	Boissons alcoolisées et tabacs
Clothing and footwear	1.9	0.1	3.6	-0.4	2.1	0.3	0.5	0.3	1.0	Habillement et chaussures
Housing, water, electricity, gas and other fuels	-2.8	3.0	2.0	3.8	3.1	1.7	1.8	3.0	2.7	Logement, eau, électricité, gaz et autres combustibles
Furnishings, household equipment and routine household maintenance	-0.5	2.7	4.1	-2.3	-0.4	0.5	2.0	0.5	12.3	Meubles, articles de ménage et entretien courant
Health	-0.9	1.6	-1.2	-0.2	0.9	1.8	-2.5	6.2	2.1	Santé
Transport	2.1	2.1	2.1	4.1	3.3	-1.9	-4.8	2.9	1.3	Transport
Communication	-4.3	-3.7	3.8	3.4	-0.8	-1.7	0.3	4.4	-6.1	Communication
Recreation and culture	-2.2	1.0	0.5	-0.8	-1.6	-0.6	-0.5	6.8	0.1	Loisirs et culture
Education	2.8	0.8	-0.9	0.5	1.2	0.1	0.2	2.0	-0.1	Enseignement
Restaurants and hotels	-2.9	-0.4	7.8	1.9	-1.4	0.2	-0.1	2.4	1.5	Restaurants et hôtels
Miscellaneous goods and services	-6.3	0.0	6.0	2.0	0.4	-0.1	2.0	6.9	0.9	Biens et Services divers
<b>IV AGRICULTURAL PRODUCTION - PRODUCTION AGRICOLE</b>										
	2010	2011	2012	2013	2014	2015	2016	2017	2018	
<b>TONNES (THOUSAND)</b>										<b>Tonnes (milliers)</b>
Maize	1 356	1 298	1 419	1 636	1 744	2 276	2 811	2 811	...	Maise
Rice, paddy	1 296	1 741	2 076	1 978	2 167	2 331	2 781	2 781	...	Riz paddy
Millet	1 373	1 462	1 680	1 854	1 715	1 864	1 807	1 807	...	Millet
Sorghum	1 251	1 191	1 322	1 468	1 272	1 527	1 394	1 394	...	Sorgho
Sweet potatoes	205	265	345	407	382	304	545	1 021	...	Patates douces
<b>V MINING PRODUCTION - PRODUCTION MINIERE</b>										
	2010	2011	2012	2013	2014	2015	2016	2017	2018	
Gold ores and concentrates (Kilograms)	46 033.4	46 038.4	50 272.5	50 994.3	51 147.3	47 400.0	...	...	...	Minerais d'or et concentrés (Kilogrammes)
Silver ores and concentrates (Kilograms)	...	187 514.0	267 530.0	149 356.0	604 400.0	...	...	...	...	Minerais de fer (Kilogrammes)
Salt and pure sodium chloride, metric tons (thousands)	...	...	...	...	...	...	...	...	...	Sel et chlorure de sodium pur, tonnes métriques (milliers)
<b>VI ENERGY - ENERGIE</b>										
	2010	2011	2012	2013	2014	2015	2016	2017	2018	
Total electricity generation (GWh)	1 691	1 729	1 682	2 635	2 081	2 230	2 396	2 583	2 794	Production électrique totale (GWh)
of which										dont
Production of electricity from fossil fuels (GWh)	944	953	864	1 796	1 320	1 425	1 543	1 677	1 831	Production d'électricité à partir de combustibles fossiles (GWh)
Production of hydro electricity (GWh)	695	724	766	787	701	744	789	838	892	Production d'électricité d'origine hydraulique (GWh)
Production of electricity from solar, wind, tide, wave and other sources (GWh)	-	0	0	0	7	7	7	7	7	Production d'électricité d'origine solaire, éolienne, marée motrice et autres (GWh)
<b>VII TOURISM AND INFRASTRUCTURE - TOURISME ET INFRASTRUCTURE</b>										
	2010	2011	2012	2013	2014	2015	2016	2017	2018	
<b>VII-1 Tourism</b>										<b>VII-1 Tourisme</b>
International tourist arrivals (thousands)	169	160	134	142	168	168	180	...	...	Arrivées de touristes internationaux (milliers)
Rooms in hotels and similar establishments (thousands)	8.9	9.5	9.9	9.5	10.2	10.8	11.0	11.3	...	Chambres d'hôtels et établissements assimilés (milliers)
Overnight stays (thousands)	563	564	61	103	72	33	70	26	...	Nuitées (milliers)
Tourism receipts (US\$ thousand)	208 000	218 000	144 000	178 200	214 000	186 000	...	...	...	Recettes touristiques (milliers de \$ EU)
Total contribution to GDP (%)	10.6	9.6	8.7	9.6	9.6	9.4	9.4	...	...	Contribution totale au PIB (%)
Total contribution to Employment (%)	7.3	6.6	6.3	5.2	6.0	5.5	5.6	6.0	6.0	Contribution totale à l'emploi (%)
<b>VII-2 Infrastructure</b>										<b>VII-2 Infrastructure</b>
Paved road (% of total)	...	...	...	...	...	...	...	...	...	Routes asphaltées (% du total)
Total network (Railways-km)	...	...	...	...	...	...	...	...	...	Réseau total voies ferrées-Km
Main telephone lines (per 100 inhabitants)	0.76	0.67	0.70	0.77	0.91	0.97	1.12	1.16	...	Lignes téléphoniques fixes (pour 100 habitants)
Mobile cellular subscribers (per 100 inhabitants)	49.36	69.63	91.29	119.85	138.57	129.95	112.35	118.83	...	Abonnés aux téléphones mobiles (pour 100 habitants)
Internet users per 100 inhabitants	2.00	2.20	2.80	3.50	7.00	10.33	11.11	12.72	...	Utilisateurs Internet par 100 Habitants
Fixed (wired)-broadband subscriptions per 100 inhabitants	0.05	0.05	0.03	0.02	..	0.02	0.14	0.22	...	Abonnements à l'Internet fixe (filaire) à large bande pour 100 habitants, par débit

VIII EXTERNAL TRADE - COMMERCE EXTERIEUR

	2010	2011	2012	2013	2014	2015	2016	2017	2018	
<b>US\$ (MILLIONS)</b>										<b>\$ E.U (MILLIONS)</b>
<b>EXPORTS, FOB</b>										<b>EXPORTATIONS, F&amp;B</b>
Exports - Total	1 997	2 399	2 626	2 777	2 856	3 175	3 026	1 915	...	Exportations - Total
Exports to Africa	1 347	1 753	1 688	2 054	1 886	1 921	1 789	1 150	...	Exportations vers l'Afrique
<b>Main products</b>										<b>Principaux produits</b>
Gold, incl. gold plated with platinum, unwrought or not further worked	1 579	1 692	1 716	1 881	2 012	2 208	2 192	1 262	...	Or (y compris l'or platiné), sous formes brutes ou mi-ouvrées
Cotton, carded or combed	139	56	374	350	325	303	263	133	...	Coton, cardé ou peigné.
Mineral or chemical fertilisers containing two or three of the fertilising elements nitrogen, phosphorus and potassium	30	114	119	133	151	77	72	63	...	Engrais minéraux ou chimiques contenant deux ou trois des éléments fertilisants azote, phosphore et potassium
Live bovine animals	49	74	85	84	11	115	100	110	...	Animaux vivants de l'espèce bovine.
Live sheep and goats	20	19	33	42	24	75	124	79	...	Animaux vivants des espèces ovine ou caprine.
<b>Main destinations</b>										<b>Principales destinations</b>
South Africa	1 140	1 350	1 357	1 628	1 551	1 454	1 338	785	...	Afrique du Sud
Switzerland	242	279	305	223	266	619	573	410	...	Suisse
Cote d'Ivoire	40	90	119	143	90	151	176	94	...	Cote d'Ivoire
Burkina Faso	43	101	93	83	142	123	111	117	...	Burkina Faso
United Arab Emirates	20.0	36.3	51.5	5.2	194.3	128.2	221.7	29.8	...	Emirats Arabes Unis
<b>IMPORTS, CIF</b>										<b>IMPORTATIONS, CAF</b>
Imports - Total	3 834	3 645	3 742	4 328	4 455	4 765	4 677	4 324	...	Importations - Total (millions)
Imports from Africa	1 534	1 693	1 847	1 955	1 788	1 987	2 112	1 845	...	Importations en provenance de l'Afrique
<b>Main products</b>										<b>Principaux produits</b>
Petroleum oils and oils obtained from bituminous minerals (excl. crude);	754	974	964	1 155	1 013	1 057	1 220	995	...	Huiles de pétrole ou de minéraux bitumineux, autres que les huiles brutes
Cement, incl. cement clinkers, whether or not coloured	181	203	177	173	173	218	203	212	...	Ciments hydrauliques (y compris les ciments non pulvérisés dits «clinkers»), même colorés.
Medicaments consisting of mixed or unmixed products for therapeutic or prophylactic use	306	98	144	161	142	197	149	232	...	Médicaments constitués par des produits mélangés ou non mélangés
Wheat and meslin	63	103	98	154	133	128	129	79	...	Froment (blé) et méteil.
Mineral or chemical nitrogenous fertilisers	56	102	103	104	160	130	125	78	...	Engrais minéraux ou chimiques azotés.
<b>Main origin</b>										<b>Principales provenances</b>
Senegal	531	738	898	931	864	945	965	887	...	Senegal
China	440	369	382	484	571	675	654	658	...	Chine
France	565	399	425	429	518	474	387	341	...	France
Cote d'Ivoire	268	287	316	390	397	519	513	418	...	Cote d'Ivoire
Benin	266	255	172	182	156	88	130	80	...	Benin

## IX FINANCIAL AND MONETARY STATISTICS - FINANCES ET STATISTIQUES MONÉTAIRES

	2010	2011	2012	2013	2014	2015	2016	2017	2018	
<b>IX-1 MONETARY STATISTICS</b>										<b>IX-1 STATISTIQUES MONÉTAIRES</b>
<i>CFA FRANC (MILLIONS)</i>										<i>FRANC CFA (MILLIONS)</i>
Money supply (M1)	1 294 463	1 491 953	1 718 048	1 845 371	1 976 807	2 237 133	2 401 333	2 666 692	2 999 395	Masse monétaire (M1)
Quasi-money	333 886	337 488	373 590	456 177	483 969	592 199	717 820	725 226	802 169	Quasi-monnaie
of which demand deposit	...	...	...	...	...	...	...	...	...	dont Monnaie scripturale
Net foreign assets	760 875	710 798	713 300	808 215	623 602	573 781	243 465	147 416	190 145	Avoirs extérieurs nets
Domestic credit	572 083	846 128	1 045 033	1 127 274	1 701 236	2 094 047	2 603 608	2 868 890	3 208 583	Crédit intérieur
of which claims on private sector	841 666	1 049 320	1 099 195	1 232 166	1 461 937	1 824 675	2 196 541	2 415 854	2 426 691	dont créances sur le secteur privé
of which claims on government sector, net	- 269 583	- 203 192	- 54 162	- 104 892	- 66 649	- 27 946	207 618	308 854	651 578	dont créances nettes sur le gouvernement
International reserves (millions US\$)	1 351	1 379	1 341	1 300	976	794	276	51	69	Réserves internationales (millions \$EU)
Average exchange rate (National currency per US\$)	495.28	471.87	510.53	493.89	493.63	591.15	593.08	582.07	558.10	Taux de change (moyen) (monnaie nationale par \$ EU)
<b>IX-2 PUBLIC FINANCE</b>										<b>IX-2 FINANCES PUBLIQUES</b>
<i>CFA FRANC (MILLIONS)</i>										<i>FRANC CFA (MILLIONS)</i>
Total Revenues and Grants	940	1 095	983	1 137	1 215	1 481	1 594	1 646	1 476	Recettes totales et dons
Direct taxes (on income, profits)	205	221	263	258	324	331	368	419	340	Taxes directes
Domestic Indirect Taxes Revenues	93	310	287	435	451	327	467	1 024	851	Taxes Indirectes
Trade taxes	285	117	126	112	116	235	258	180	150	Taxes sur le commerce extérieur
Other taxes	98	120	141	109	117	190	218	235	198	Autres taxes
Other revenues	126	132	154	38	50	191	150	...	...	Autres recettes
Grants	134	194	13	186	158	208	133	144	117	Dons
Total Expenditures and Net Lending	1 050	1 265	996	1 292	1 420	1 622	1 850	2 045	1 926	Dépenses totales et prêts nets
Current expenditure	509	603	608	639	671	1 015	1 062	1 105	1 141	Dépenses courantes
Wages and Salaries	232	265	291	291	313	358	401	433	471	Rémunérations et salaires
Other purchases of goods & services	213	236	208	240	241	261	268	298	272	Achat de biens et services
Other current expenditure	64	103	108	109	117	139	105	69	42	Autres dépenses courantes
Current transfers	137	181	187	238	252	257	288	300	313	Transferts courants
Interest payments	19	35	33	32	42	46	56	74	84	Intérêts
Capital expenditure	370	448	171	390	460	566	740	785	615	Dépenses d'équipement
Net Lending	15	- 3	- 3	- 6	- 5	- 5	- 8	...	...	Prêts nets
Fiscal Balance	- 110	- 170	- 12	- 155	- 205	- 141	- 256	- 232	- 450	Solde global y compris les dons
<b>IX-3 BALANCE OF PAYMENTS</b>										<b>IX-3 BALANCE DES PAIEMENTS</b>
<i>CFA FRANC (MILLIONS)</i>										<i>FRANC CFA (MILLIONS)</i>
	2010	2011	2012	2013	2014	2015	2016	2017	2018	
Trade balance	- 329 170	- 157 100	57 000	- 122 800	- 251 300	- 281 300	- 342 100	- 409 600	- 316 500	Balance commerciale
Services Balance	- 318 900	- 338 600	- 367 200	- 854 100	- 850 100	- 923 600	- 1 061 000	- 868 000	- 1 064 300	Balance des services
Net primary income	- 207 520	- 217 900	- 234 800	- 213 700	- 190 000	- 174 800	- 222 100	- 290 800	- 206 200	Revenus primaires nets
Compensation of employees	1 680	- 4 300	- 1 500	1 100	2 600	1 300	...	...	...	Rémunération des salariés
Investment income	- 209 200	- 208 300	- 235 100	- 213 400	- 197 400	- 173 500	...	...	...	Revenus des investissements
Net secondary income	266 230	403 800	405 800	1 005 500	957 200	967 300	1 023 200	864 100	1 119 600	Revenus secondaires nets
Net official transfers	98 110	81 000	29 000	625 400	569 800	542 900	...	...	...	Transferts officiels nets
Workers' remittances	168 120	313 400	367 400	374 700	379 600	403 100	...	...	...	Envois de fonds des travailleurs
Other private transfers	-	9 400	9 400	5 400	7 800	21 300	...	...	...	Autres transferts privés
Current account balance	- 589 360	- 309 700	- 139 200	- 185 100	- 334 100	- 412 500	- 602 000	- 704 300	- 467 400	Solde du compte courant
Capital and financial account	- 300 400	78 300	- 44 000	- 8 600	7 800	40 600	- 81 900	- 267 400	- 265 100	Comptes de capital et financier
Capital account	124 730	184 300	53 400	129 300	114 100	202 500	115 700	150 000	127 100	Compte de capital
Financial account	- 425 130	- 106 000	- 97 400	- 137 900	- 106 300	- 161 900	- 197 600	- 417 400	- 392 200	Compte financier
Errors and omissions	19 000	186 900	184 300	257 800	193 400	285 200	357 600	870 100	784 400	Erreurs et omissions
Overall balance	- 870 760	- 44 600	1 100	64 100	- 133 000	- 86 600	- 326 300	- 101 600	51 900	Balance générale

**X DEBT AND FINANCIAL FLOWS - DETTE ET FLUX FINANCIERS**

	2010	2011	2012	2013	2014	2015	2016	2017	2018	
<b>X-1 DEBT</b>										<b>X-1 DETTE EXTERIEURE</b>
<i>US \$ (MILLIONS)</i>										<i>\$ E.U (MILLIONS)</i>
Total external debt	2 285	2 470	2 764	2 940	2 810	2 909	3 333	3 938	4 200	Dettes extérieures totales
Private	-	-	-	-	-	-	-	-	-	Privée
Public	2 285	2 470	2 764	2 940	2 810	2 909	3 332	3 938	4 200	Publique
Total external debt service	108	173	142	152	190	243	193	248	282	Service de la dette extérieure
Present value of external debt	...	...	...	...	...	...	2 614	...	...	Valeur actuelle de la dette extérieure
Total government domestic debt, National currency (millions)	168.9	186.2	171.6	494.2	...	...	...	...	...	Dettes publiques intérieures
<b>X-2 FINANCIAL FLOWS</b>										<b>X-2 FLUX FINANCIERS</b>
<i>US \$ (MILLIONS)</i>										<i>\$ E.U (MILLIONS)</i>
Net Foreign Direct Investment Inflows	406	556	398	308	144	275	356	266	...	Investissements étrangers directs (flux nets entrants)
<b>Main origin of FDI inflows</b>										<b>Principales origines de l'IDE entrant:</b>
France	5.3	25.0	2.6	...	...	...	...	...	...	France
Sweden	...	...	...	...	...	...	...	...	...	Suède
Belgium	-	2.8	-1.3	...	...	...	...	...	...	Belgique
Italy	1.0	-	1.0	...	...	...	...	...	...	Italie
Luxembourg	-1.3	1.4	-	...	...	...	...	...	...	Luxembourg
African countries	187.3	23.4	-	...	...	...	...	...	...	Pays africains
Net Total Official Development assistance	1 091	1 268	996	1 398	1 236	1 204	1 208	1 356	...	Aide publique au développement (nette totale)
<b>Main origin of net ODA</b>										<b>Principales origines de l'APD nette</b>
IDA	153.2	150.6	68.9	150.3	119.9	232.8	94.6	181.1	...	IDA
France	77.6	73.5	41.2	81.9	96.3	148.3	60.0	95.2	...	France
United States	198.2	260.5	342.3	158.5	155.3	162.4	208.3	218.7	...	Etats-Unis
Netherlands	56.7	59.4	46.1	60.3	44.4	37.5	34.0	37.7	...	Pays-Bas
Canada	96.0	116.2	93.9	64.8	99.9	88.0	87.4	94.5	...	Canada

**SOURCES AND NOTES - SOURCES ET NOTES**

External trade - Total exports, fob: AUC

External trade - Total import, cif: AUC

ODA: OECD

Monetary statistics: IMF

National Accounts: 2017:Semi-final;2018:Provisional

\* The accounts at constant prices are based on chained prices with 1999 as reference year

Poverty: World Bank

Commerce extérieur - Exportation, fab: CUA

Commerce extérieur - Importations, caf: CUA

APD: OCDE

Statistiques monétaires: FMI

Comptes nationaux: 2017:Semi-définitives;-2018:Provisoires

\* les comptes en prix constant sont publiés aux prix de l'année précédente chaînés (1999 année de référence)

Pauvreté: Banque mondiale

AREA (km2)	1 030 700		SUPERFICIE (KM2)
CAPITAL CITY	Nouakchott	Nouakchott	CAPITALE
CURRENCY	Mauritanian Ouguiya	Ouguiya mauritanien	MONNAIE

I SOCIAL AND DEMOGRAPHIC INDICATORS — INDICATEURS DEMOGRAPHIQUES ET SOCIAUX

	Year Année	Value Valeur	Charts Graphiques	
<b>Population ('000)</b>				<b>Population</b>
Both sexes	2017	3 894	<p><b>Population by age group - 2017</b> Population par groupe d'âge - 2017</p>	Les deux sexes
Male	2017	1 924		masculin
Female	2017	1 970		féminin
Average annual growth rate	2017	2.8		Taux de croissance annuel
Active Population ('000)	2013	1 910		Population active ('000)
Population by age group ('000)				Population par groupe d'âge ('000)
0-14 years	2017	1 660		0-14 ans
15-64 years	2017	2 090		15-64 ans
65+ years	2017	144		65+ ans
Econ. active pop. in agric. (as % of Total)	2006	111.6		Participation de la population active agricole (%)
Crude birth rate	2013	32.0	Taux brut de natalité	
Crude death rate	2013	10.9	Taux brut de mortalité	
Total fertility rate	2013	4.3	Indice synthétique de fécondité	
Proportion of urban population	2017	50.5	Part de la population urbaine	
Life Expectancy at Birth - Total (years)	2017	60.3	Espérance de vie à la naissance - Totale (ans)	
Dependency Ratio - Total (%)	2014	1.3	Taux de dépendance - Total (%)	
<b>Health</b>				<b>Santé</b>
Percentage of children under-five and underweight	...	...	<p><b>Percentage of children provided vaccines : - 2006</b> Pourcentage d'enfants vaccinés : - 2006</p>	% d'enfants de moins de cinq ans avec insuffisance pondérale
Prevalence of undernourishment	2006	11.1		Prévalence de la malnutrition
Under five mortality rate (both sexes, per 1000)	2006	107.9		Taux de mortalité de moins de 5 ans (les deux sexes, pour 1000)
Infant mortality rate (both sexes) per 1000	2007	77.0		Taux de mortalité infantile (les deux sexes) par 1000
Percentage of children provided the vaccines :				Pourcentage d'enfants vaccinés :
BCG	2017	103.4		BCG
DPT3	2017	89.8		DTC3
Polio	2017	87.3		polio
Measles	2006	62.0		rougeole
Percentage of mothers provided at least one antenatal care (%)	...	...		Pourcentage de mères ayant au moins reçu un soin prénatal (%)
Percentage of deliveries attended by skilled health personnel	...	...	% d'accouchements assistés par un personnel de santé qualifié	
Number of doctors (per 10,000 population)	2015	615.0	Nombre de médecins (pour 10.000 habitants)	
Number of nurses (per 10,000 population)	2004	6.4	Nombre d'infirmières (pour 10.000 habitants)	
Hospital beds - Total (per 10 000 population)	2006	4.0	Nombre de lits d'hôpitaux - Total (pour 10 000)	
Births registered (per 1 000)	2006	36.5	Naiss.s enregistrées (pour 1000)	
Deaths registered (per 1 000)	2006	9.1	Décès enregistrés (pour 1000)	
Mortality rate, neonatal ( per 1000 live births)	2006	41.8	Le taux de mortalité néonatale (pour 1000 naissances vivantes)	
Public expenditure on Health (% of budget)	2013	4.6	Dépenses publiques consacrées à la santé (% du budget)	
<b>Education</b>				<b>Education</b>
Enrolment in primary education (both sexes) (000)	2017	628	<p><b>Literacy rate (%) -</b> Taux d'alphabétisation -</p>	Scolarisation dans le primaire (000)
Female	2017	317 763		Féminine
Enrolment in secondary education (both sexes) (000)	2017	209		Scolarisation dans le secondaire (000)
Female	2017	101		Féminine
Enrolment in tertiary education (both sexes) (000)	2006	10.2		Scolarisation dans le tertiaire (000)
Female	2006	2.6		Féminine
Literacy rate (Both sexes)	...	...		Taux d'alphabétisation (deux sexes)
Male	...	...		Masculin
Female	...	...		Féminin
Pupil teacher ratio	2017	32.7		Ratio élève-enseignant
Public expenditure on education (% of budget)	...	...	Dépenses publiques consacrées à l'enseignement (% du budget)	
<b>Poverty</b>				<b>Pauvreté</b>
GNI Per Capita (US\$)	2014	1 270.0	RNB par habitant, (\$ PPA inter. courants)	
Human Poverty Index (HPI-1) Value (%)	2007	36.2	Valeur de l'Indice de pauvreté (IPH-1) (%)	
Population below Inter. Poverty Line ( \$1.9/day) (%)	2008	10.9	Population sous le seuil inter. de pauvreté (2\$/Jour) (%)	
Share of Income Held by Richest 10%	2008	27.9	% de revenu des 10% plus riches	
Share of Income Held by Poorest 10%	2008	2.5	% de revenu des 10% plus pauvres	
Gini's index	2008	37.5	Indice de GINI	

MAURITANIA



**II NATIONAL ACCOUNTS — COMPTES NATIONAUX**

	2010	2011	2012	2013	2014	2015	2016	2017	2018	
<b>GROSS DOMESTIC PRODUCT BY KIND OF ECONOMIC ACTIVITY AT CURRENT PRICES OUGUIYA (MILLIONS)</b>										
<b>PRODUIT INTÉRIEUR BRUT PAR BRANCHE D'ACTIVITÉ ÉCONOMIQUE AUX PRIX COURANTS OUGUIYA (MILLIONS)</b>										
Agriculture, forestry and fishing	242 864	248 240	278 240	305 176	356 306	386 291	396 723	420 773	...	Agriculture, sylviculture et pêche
Mining and quarrying	304 345	477 733	406 700	455 371	245 474	151 791	193 352	205 996	...	Industries extractives
of which Extraction of crude petroleum and natural gas and service activities incidental to oil and gas extraction	...	...	...	...	...	...	...	...	...	Dont Extraction de pétrole brut et de gaz naturel et activités annexes à l'extraction de pétrole et de gaz
Manufacturing	85 219	98 634	114 240	115 924	130 451	144 648	135 087	150 075	...	Activités de fabrication
Electricity, gas & water	5 562	80	- 2 200	997	3 685	4 020	4 446	5 016	...	Production et distribution d'électricité, de gaz et d'eau
Construction	71 772	81 387	116 440	127 592	156 479	124 374	135 914	150 134	...	Construction
<b>Wholesale &amp; retail trade, restaurants, hotels</b>	<b>86 825</b>	<b>98 734</b>	<b>99 130</b>	<b>117 499</b>	<b>132 099</b>	<b>136 535</b>	<b>144 704</b>	<b>154 127</b>	...	<b>Commerce de gros et de détail, restaurants et hôtels</b>
Wholesale and retail trade; repair of motor vehicles and motorcycles	...	...	...	...	...	...	...	...	...	Commerce de gros et de détail; réparations de véhicules automobiles et de motocycles
Accommodation and food service activities	...	...	...	...	...	...	...	...	...	Activités d'hébergement et de restauration
<b>Transport and communications</b>	<b>53 403</b>	<b>61 103</b>	<b>79 417</b>	<b>79 805</b>	<b>90 223</b>	<b>90 920</b>	<b>91 766</b>	<b>100 028</b>	...	<b>Transport(s) et communications</b>
Transportation and storage	19 284	22 065	35 575	26 857	35 565	37 002	35 780	38 421	...	Transport et entreposage
Information and communication	34 119	39 038	43 842	52 948	54 658	53 918	55 986	61 607	...	Information et communication
<b>Finance, insurance, real estate, etc.</b>	<b>171 293</b>	<b>184 308</b>	<b>200 464</b>	<b>220 197</b>	<b>227 158</b>	<b>237 111</b>	<b>246 099</b>	<b>255 417</b>	...	<b>Banques, assurances, affaires immobilières et autres services</b>
Financial and insurance activities	...	...	...	...	...	...	...	...	...	Activités financières et d'assurances
Real estate, renting and business activities	...	...	...	...	...	...	...	...	...	Immobilier, locations et activités de services aux entreprises
Public administration and defence; compulsory social security	120 179	132 375	142 860	149 434	157 664	170 377	175 694	185 266	...	Administration publique et défense; sécurité sociale obligatoire
Education	...	...	...	...	...	...	...	...	...	Education
Human health and social work activities	...	...	...	...	...	...	...	...	...	Santé et activités d'action sociale
Arts, entertainment, recreation and Other service activities	...	...	...	...	...	...	...	...	...	Arts, spectacles, loisirs et autres activités des services
Financial Intermediation Services Indirectly Measured (FISIM)	- 19 813	- 23 227	- 26 221	- 23 925	- 31 016	- 32 011	- 32 905	- 35 141	...	Service d'Intermédiation Financière Indirectement Mesuré (SIFIM)
Gross Value Added (GVA) at basic price	1 121 649	1 359 367	1 409 069	1 548 070	1 468 520	1 414 060	1 490 880	1 591 690	...	Produit Intérieur Brut aux prix de base
Plus: Indirect Taxes / taxes on products, less subsidies	75 122	92 986	142 630	147 720	157 960	150 990	156 370	169 000	...	Plus taxes indirectes/impôts sur les produits, moins les subventions
<b>EXPENDITURE ON GROSS DOMESTIC PRODUCT AT CURRENT PURCHASER'S VALUES OUGUIYA (MILLIONS)</b>										
<b>EMPLOI DU PRODUIT INTÉRIEUR BRUT AUX PRIX COURANTS D'ACQUISITION OUGUIYA (MILLIONS)</b>										
Final consumption expenditure, government	237 921	263 112	307 353	327 154	348 800	359 228	355 697	390 453	...	Dépense de consommation finale des administrations publiques
Final consumption expenditure, households	614 636	650 786	741 901	795 355	861 847	909 149	927 628	988 562	...	Dépense de consommation finale des ménages
Final consumption expenditure, Non-profit institutions serving households (NPISH)	...	...	...	...	...	...	...	...	...	Dépense de consommation finale des institutions sans but lucratif au service des ménages (ISBLM)
Gross fixed capital formation	437 401	548 251	780 894	931 588	882 731	688 005	634 191	754 778	...	Formation brute de capital fixe
Change in inventories	31 646	82 488	131 908	18 403	- 33 766	- 82 338	23 202	- 134	...	Variation des stocks
Exports of goods and services (FOB)	607 298	815 248	822 770	844 952	636 730	529 474	587 263	697 841	...	Exportations des Biens et services (FAB)
Less: Imports of goods and services (CIF)	732 131	907 532	1 233 131	1 221 662	1 069 862	838 468	880 731	1 070 810	...	Importations des Biens et services (CAF)
<b>Expenditure on GDP</b>	<b>1 196 771</b>	<b>1 452 353</b>	<b>1 551 700</b>	<b>1 695 790</b>	<b>1 626 480</b>	<b>1 565 050</b>	<b>1 647 250</b>	<b>1 760 690</b>	...	<b>Produit Intérieur Brut aux prix demarché</b>
Statistical discrepancy	...	...	...	...	...	...	...	...	...	Ecart Statistiques
<b>GDP by economic activity</b>	<b>1 196 771</b>	<b>1 452 353</b>	<b>1 551 700</b>	<b>1 695 790</b>	<b>1 626 480</b>	<b>1 565 050</b>	<b>1 647 250</b>	<b>1 760 690</b>	...	<b>PIB aux prix d'acquisition (approche de la production)</b>
<b>GROSS DOMESTIC PRODUCT BY KIND OF ECONOMIC ACTIVITY AT CONSTANT PRICES ANNUAL GROWTH RATES (%)</b>										
<b>PRODUIT INTÉRIEUR BRUT PAR BRANCHE D'ACTIVITÉ ÉCONOMIQUE AUX PRIX CONSTANTS TAUX DE CROISSANCE ANNUEL (%)</b>										
Agriculture, hunting, forestry and Fishing	5.2	- 2.2	7.5	- 1.0	2.2	3.8	1.3	3.9	...	Agriculture, sylviculture et pêche
Mining and quarrying	1.9	- 4.7	- 4.7	15.1	4.2	- 6.2	0.5	- 7.0	...	Industries extractives
of which Extraction of crude petroleum and natural gas and service activities incidental to oil and gas extraction	...	...	...	...	...	...	...	...	...	Dont Extraction de pétrole brut et de gaz naturel et activités annexes à l'extraction de pétrole et de gaz
Manufacturing	- 1.1	12.5	10.1	- 0.4	- 4.2	10.3	- 7.6	8.7	...	Activités de fabrication
Electricity, gas & water	- 2.3	1.5	- 31.9	- 230.8	- 160.0	9.1	10.5	12.9	...	Production et distribution d'électricité, de gaz et d'eau
Construction	3.9	14.3	12.3	18.0	18.5	- 20.9	7.7	8.0	...	Construction
<b>Wholesale &amp; retail trade, restaurants, hotels</b>	<b>17.3</b>	<b>5.4</b>	<b>7.5</b>	<b>- 1.0</b>	<b>10.4</b>	<b>2.9</b>	<b>4.4</b>	<b>4.1</b>	...	<b>Commerce de gros et de détail, restaurants et hôtels</b>
Wholesale and retail trade; repair of motor vehicles and motorcycles	...	...	...	...	...	...	...	...	...	Commerce de gros et de détail; réparations de véhicules automobiles et de motocycles
Accommodation and food service activities	...	...	...	...	...	...	...	...	...	Activités d'hébergement et de restauration
<b>Transport and communications</b>	<b>9.5</b>	<b>14.3</b>	<b>15.4</b>	<b>16.7</b>	<b>28.4</b>	<b>3.6</b>	<b>4.8</b>	<b>5.6</b>	...	<b>Transport(s) et communications</b>
Transportation and storage	...	...	13.6	7.8	14.9	3.5	- 4.7	5.0	...	Transport et entreposage
Information and communication	...	...	16.1	20.4	33.4	3.6	7.8	5.8	...	Information et communication
<b>Finance, insurance, real estate, etc.</b>	<b>4.0</b>	<b>6.1</b>	<b>- 1.1</b>	<b>8.9</b>	<b>- 0.6</b>	<b>0.7</b>	<b>3.1</b>	<b>2.9</b>	...	<b>Banques, assurances, affaires immobilières et autres services</b>
Financial and insurance activities	...	...	...	...	...	...	...	...	...	Activités financières et d'assurances
Real estate, renting and business activities	...	...	...	...	...	...	...	...	...	Immobilier, locations et activités de services aux entreprises
Public administration and defence; compulsory social security	5.3	0.4	2.1	0.5	1.9	1.6	- 2.2	3.8	...	Administration publique et défense; sécurité sociale obligatoire
Education	...	...	...	...	...	...	...	...	...	Education
Human health and social work activities	...	...	...	...	...	...	...	...	...	Santé et activités d'action sociale
Arts, entertainment, recreation and Other service activities	...	...	...	...	...	...	...	...	...	Arts, spectacles, loisirs et autres activités des services

Financial Intermediation Services Indirectly Measured (FISIM)	34.7	10.9	7.6	-12.3	25.2	0.7	1.9	4.8	...	Service d'Intermédiation Financière Indirectement Mesuré (SIFIM)
Gross Value Added (GVA) at basic price	4.4	2.4	5.0	5.8	5.9	-0.3	1.7	3.2	...	Produit Intérieur Brut aux prix de base
Plus: Indirect Taxes / taxes on products, less subsidies	9.1	17.1	15.0	18.7	2.9	6.0	2.8	5.7	...	Plus taxes indirectes/impôts sur les produits, moins les subventions
<b>EXPENDITURE ON GROSS DOMESTIC PRODUCT AT CONSTANT PURCHASERS' VALUES ANNUAL GROWTH RATES (%)</b>										
	<b>2010</b>	<b>2011</b>	<b>2012</b>	<b>2013</b>	<b>2014</b>	<b>2015</b>	<b>2016</b>	<b>2017</b>	<b>2018</b>	
Final consumption expenditure, government	10.0	3.9	11.4	2.3	4.0	-0.9	-3.5	7.6	...	Dépense de consommation finale des administrations publiques
Final consumption expenditure, households	8.9	-2.4	10.2	1.0	3.1	6.1	0.8	4.2	...	Dépense de consommation finale des ménages
Final consumption expenditure, Non-profit institutions serving households (NPISH)										Dépense de consommation finale des institutions sans but lucratif au service des ménages (ISBLM)
Gross fixed capital formation										Formation brute de capital fixe
Change in inventories										Variation des stocks
Exports of goods and services (FOB)	2.4	0.7	6.0	1.2	2.7	-21.1	4.6	5.8	...	Exportations des Biens et services (FAB)
Less: Imports of goods and services (CIF)	32.1	2.7	30.8	-4.6	-15.0	-11.4	4.8	4.5	...	Importations des Biens et services (CAF)
<b>Expenditure on GDP</b>	<b>4.8</b>	<b>3.6</b>	<b>7.9</b>	<b>5.1</b>	<b>5.6</b>	<b>0.4</b>	<b>1.8</b>	<b>3.5</b>	...	<b>Produit Intérieur Brut aux prix demarché</b>
<b>GDP by economic activity</b>	<b>4.8</b>	<b>3.6</b>	<b>5.9</b>	<b>7.1</b>	<b>5.6</b>	<b>0.4</b>	<b>1.8</b>	<b>3.5</b>	...	<b>PIB aux prix d'acquisition (approche de la production)</b>
<b>III INFLATION</b>										
	<b>2010</b>	<b>2011</b>	<b>2012</b>	<b>2013</b>	<b>2014</b>	<b>2015</b>	<b>2016</b>	<b>2017</b>	<b>2018</b>	
<b>Annual growth rates (%)</b>										<b>Taux de croissance annuel (%)</b>
All item	5.7	5.7	4.9	4.1	3.5	3.3	1.5	2.3	3.4	Ensemble
of which:										dont:
Food and non-alcoholic beverages	7.4	6.4	4.3	4.4	5.1	5.6	2.3	3.1	3.8	Alimentation et boissons non alcoolisées
Alcoholic beverages, tobacco and narcotics	12.2	13.0	16.5	-2.9	1.8	6.1	12.2	4.5	68.1	Boissons alcoolisées et tabacs
Clothing and footwear	6.8	6.3	7.8	5.1	1.3	0.4	0.4	2.4	1.2	Habillement et chaussures
Housing, water, electricity, gas and other fuels	4.1	4.1	3.4	3.9	1.7	4.0	-0.1	-0.7	0.6	Logement, eau, électricité, gaz et autres combustibles
Furnishings, household equipment and routine household maintenance	4.3	3.9	3.1	1.5	2.3	0.7	2.2	1.8	1.3	Meubles, articles de ménage et entretien courant
Health	1.1	0.0	3.8	2.0	-0.1	0.6	8.0	7.9	1.5	Santé
Transport	2.9	6.5	10.9	5.9	0.0	2.2	3.7	0.6	1.3	Transport
Communication	-	-	-	-	-	-11.7	-14.7	-3.4	2.8	Communication
Recreation and culture	0.3	3.6	1.1	1.1	1.2	-0.2	0.3	2.2	3.2	Loisirs et culture
Education	0.4	0.9	0.2	0.2	-	1.2	9.3	2.5	5.1	Enseignement
Restaurants and hotels	4.4	3.3	4.8	3.4	-	-0.2	1.7	1.6	2.4	Restaurants et hôtels
Miscellaneous goods and services	3.0	1.1	2.7	6.9	3.0	0.5	1.5	2.1	0.8	Biens et Services divers
<b>IV AGRICULTURAL PRODUCTION - PRODUCTION AGRICOLE</b>										
	<b>2010</b>	<b>2011</b>	<b>2012</b>	<b>2013</b>	<b>2014</b>	<b>2015</b>	<b>2016</b>	<b>2017</b>	<b>2018</b>	
<b>TONNES (THOUSAND)</b>										<b>Tonnes (milliers)</b>
Rice, paddy	134	158	184	203	293	223	219	250	...	Riz paddy
Sorghum	117	25	126	91	57	66	78	80	...	Sorgho
Dates	21	21	21	22	19	22	23	22	...	Dattes
Pulses, nes	20	19	21	22	21	20	21	21	...	Légumineuses
Maize	20	12	23	6	13	13	15	14	...	Maise
<b>V MINING PRODUCTION - PRODUCTION MINIERE</b>										
	<b>2010</b>	<b>2011</b>	<b>2012</b>	<b>2013</b>	<b>2014</b>	<b>2015</b>	<b>2016</b>	<b>2017</b>	<b>2018</b>	
Iron ores and concentrates, metric tons (thousands)	11 534.0	11 176.5	11 169.0	11 975.0	13 306.0	11 607.0	13 268.0	8 938.0	...	Minerais de fer, tonnes (milliers)
Gold ores and concentrates (Kilograms)	267 700.0	263 600.0	243 000.0	304 300.0	309 500.0	283 000.0	229 100.0	219.0	...	Minerais d'or (Onces)
Copper, Tons (thousands)	37.0	39.9	34.8	37.1	33.1	44.9	32.9	21.6	...	Cuivre, tonnes (milliers)
<b>VI ENERGY - ENERGIE</b>										
	<b>2010</b>	<b>2011</b>	<b>2012</b>	<b>2013</b>	<b>2014</b>	<b>2015</b>	<b>2016</b>	<b>2017</b>	<b>2018</b>	
Total electricity generation (GWh)	411	413	464	505	687	709	745	786	834	Production électrique totale (GWh)
of which										dont
Production of electricity from fossil fuels (GWh)	316	318	356	335	479	498	519	540	563	Production d'électricité à partir de combustibles fossiles (GWh)
Production of hydro electricity (GWh)	95	96	108	142	183	184	199	217	239	Production d'électricité d'origine hydraulique (GWh)
Production of electricity from solar, wind, tide, wave and other sources (GWh)	-	-	-	29	25	26	27	29	31	Production d'électricité d'origine solaire, éolienne, marée motrice et autres (GWh)
<b>VII TOURISM AND INFRASTRUCTURE - TOURISME ET INFRASTRUCTURE</b>										
	<b>2010</b>	<b>2011</b>	<b>2012</b>	<b>2013</b>	<b>2014</b>	<b>2015</b>	<b>2016</b>	<b>2017</b>	<b>2018</b>	
<b>VII-1 Tourism</b>										<b>VII-1 Tourisme</b>
International tourist arrivals (thousands)	...	...	...	...	...	...	...	...	...	Arrivées de touristes internationaux (milliers)
Rooms in hotels and similar establishments (thousands)	...	...	...	...	...	...	...	...	...	Chambres d'hôtels et établissements assimilés (milliers)
Overnight stays (thousands)	...	...	...	...	...	...	...	...	...	Nuitées (milliers)
Tourism receipts (US\$ thousand)	...	...	50 000	50 000	42 000	31 000	33 000	24 000	...	Recettes touristiques (milliers de \$ EU)
Total contribution to GDP (%)	...	...	...	...	...	...	...	...	...	Contribution totale au PIB (%)
Total contribution to Employment (%)	...	...	...	...	...	...	...	...	...	Contribution totale à l'emploi (%)
<b>VII-2 Infrastructure</b>										<b>VII-2 Infrastructure</b>
Paved road (% of total)	30	35	36	...	...	...	...	...	...	Routes asphaltées (% du total)
Total network (Railways-km)	728	728	728	728	728	...	...	...	...	Réseau total voies ferrées-Km
Main telephone lines (per 100 inhabitants)	1.98	1.94	1.70	1.37	1.27	1.23	1.24	1.29	...	Lignes téléphoniques fixes (pour 100 habitants)
Mobile cellular subscribers (per 100 inhabitants)	76.91	89.16	105.10	101.06	92.36	87.14	84.03	92.17	...	Abonnés aux téléphones mobiles (pour 100 habitants)
Internet users per 100 inhabitants	4.00	4.50	5.00	6.20	10.70	15.20	18.00	20.80	...	Utilisateurs Internet par 100 Habitants
Fixed (wired)-broadband subscriptions per 100 inhabitants	0.16	0.16	0.17	0.19	0.20	0.23	0.25	0.29	...	Abonnements à l'Internet fixe (filaire) à large bande pour 100 habitants, par débit

VIII EXTERNAL TRADE - COMMERCE EXTERIEUR

	2010	2011	2012	2013	2014	2015	2016	2017	2018	
<b>US\$ (MILLIONS)</b>										<b>\$ E.U (MILLIONS)</b>
<b>EXPORTS, FOB</b>										<b>EXPORTATIONS, F&amp;B</b>
Exports - Total	3 632	2 453	2 542	2 468	2 135	1 580	1 585	1 989	...	Exportations - Total
Exports to Africa	257	40	72	37	196	154	164	137	...	Exportations vers l'Afrique
<b>Main products</b>										<b>Principaux produits</b>
Iron ores and concentrates, incl. roasted iron pyrites	-	2 316	2 308	2 353	852	402	476	621	...	Minerais de fer et leurs concentrés, y compris les pyrites de fer grillées (cendres de pyrites).
Frozen fish (excl. fish filets )	168	40	75	45	288	195	270	247	...	Poissons congelés, à l'exception des filets de poissons
Gold, incl. gold plated with platinum, unwrought or not further worked	0	0	0	0	321	267	223	312	...	Or (y compris l'or platiné), sous formes brutes ou mi-ouvrées
Molluscs, fit for human consumption, whether in shell or not	60	7	12	6	227	241	240	381	...	Mollusques, même séparés de leur coquille
Copper ores and concentrates	532	43	39	30	216	269	194	193	...	Minerais de cuivre et leurs concentrés.
<b>Main destinations</b>										<b>Principales destinations</b>
China	2 822	731	1 543	1 742	699	523	585	698	...	Chine
Italy	16	670	327	256	99	90	65	101	...	Italie
Switzerland	15	1	0	1	365	267	214	306	...	Suisse
France	4	444	240	148	55	34	27	25	...	France
Germany	0.1	201.5	200.4	198.7	107.5	70.2	53.2	98.6	...	Allemagne
<b>IMPORTS, CIF</b>										<b>IMPORTATIONS, CAF</b>
Imports - Total	1 718	2 453	2 973	3 984	3 633	3 639	2 121	3 531	...	Importations - Total (millions)
Imports from Africa	126	175	221	219	246	1 241	195	204	...	Importations en provenance de l'Afrique
<b>Main products</b>										<b>Principaux produits</b>
Petroleum oils and oils obtained from bituminous minerals (excl. crude);	426	620	731	735	685	463	382	608	...	Huiles de pétrole ou de minéraux bitumineux, autres que les huiles brutes
Light-vessels, fire-floats, dredgers, floating cranes, and other vessels	12	59	19	928	686	1 254	59	1 036	...	Bateaux-phares, bateaux-pompes, bateaux-dragueurs, pontons-grues et autres bateaux
Parts suitable for use solely or principally with the machinery of heading to , n.e.s.	88	262	195	247	204	218	133	117	...	Parties reconnaissables comme étant exclusivement ou principalement destinées aux machines ou appareils des n°s . à ..
Tugs and pusher craft	60	25	-	76	92	200	216	214	...	Remorqueurs et bateaux-pousseurs.
Wheat and meslin	82	98	139	107	110	123	83	109	...	Froment (blé) et méteil.
<b>Main origin</b>										<b>Principales provenances</b>
United Arab Emirates	208	635	697	754	673	417	252	315	...	Emirates Arabes Unis
United States	64	75	146	228	863	692	285	151	...	Etats Unis
Belgium	170	343	464	384	231	230	194	230	...	Belgique
France	242	300	332	388	362	164	140	174	...	France
Morocco	40	54	90	87	126	1 097	134	108	...	Maroc

**IX FINANCIAL AND MONETARY STATISTICS - FINANCES ET STATISTIQUES MONÉTAIRES**

	2010	2011	2012	2013	2014	2015	2016	2017	2018	
<b>IX-1 MONETARY STATISTICS</b>										<b>IX-1 STATISTIQUES MONÉTAIRES</b>
<i>OUGUIYA (MILLIONS)</i>										<i>OUGUIYA (MILLIONS)</i>
Money supply (M1)	312 063	374 154	413 438	469 673	510 162	512 051	548 424	588 692	632 778	Masse monétaire (M1)
Quasi-money	48 810	50 329	51 620	...	4 790	5 535	6 862	7 999	9 057	Quasi-monnaie
of which demand deposit	172 001	222 926	246 525	272 009	309 182	298 463	...	...	...	dont Monnaie scripturale
Net foreign assets	9 281	71 296	193 288	...	14 636	11 873	13 120	15 501	12 400	Avoirs extérieurs nets
Domestic credit	465 860	502 786	458 854	...	62 425	66 513	70 133	76 333	86 006	Crédit intérieur
of which claims on private sector	283 812	315 551	358 537	...	38 957	42 278	45 769	51 277	58 546	dont créances sur le secteur privé
of which claims on government sector, net	182 047	187 235	100 317	...	...	...	...	18 479	18 313	dont créances nettes sur le gouvernement
International reserves (millions US\$)	288	505	962	996	622	810	835	859	925	Réserves internationales (millions \$EU)
Average exchange rate (National currency per US\$)	275.89	281.12	296.62	300.68	302.73	324.67	352.40	357.90	375.70	Taux de change (moyen) (monnaie nationale par \$ EU)
<b>IX-2 PUBLIC FINANCE</b>										<b>IX-2 FINANCES PUBLIQUES</b>
<i>OUGUIYA (MILLIONS)</i>										<i>OUGUIYA (MILLIONS)</i>
Total Revenues and Grants	262 559	324 092	465 612	422 172	424 887	460 204	440 251	481 208	...	Recettes totales et dons
Direct taxes (on income, profits)	43 439	54 947	80 489	85 769	94 368	95 232	94 039	100 127	...	Taxes directes
Domestic Indirect Taxes Revenues	79 259	100 490	133 528	136 395	137 986	130 846	146 865	165 940	...	Taxes Indirectes
Trade taxes	17 600	22 340	29 090	31 980	37 330	38 840	46 900	49 294	...	Taxes sur le commerce extérieur
Other taxes	15 300	5 920	7 390	14 730	6 740	4 690	8 280	8 703	...	Autres taxes
Other revenues	97 100	132 690	147 310	142 000	146 310	162 300	112 880	140 000	...	Autres recettes
Grants	9 861	7 705	67 805	11 298	2 154	28 296	31 287	17 145	...	Dons
Total Expenditures and Net Lending	269 000	323 796	429 967	436 744	479 141	513 692	464 982	498 479	...	Dépenses totales et prêts nets
Current expenditure	167 933	151 380	163 914	181 336	199 371	205 205	202 510	208 545	...	Dépenses courantes
Wages and Salaries	83 683	89 143	94 671	103 713	110 448	119 354	123 079	129 784	...	Rémunérations et salaires
Other purchases of goods & services	47 147	51 277	54 573	60 123	64 723	62 351	58 731	64 061	...	Achat de biens et services
Other current expenditure	37 103	10 960	14 670	17 500	24 200	23 500	20 700	14 700	...	Autres dépenses courantes
Current transfers	17 938	60 201	105 699	70 223	72 504	67 791	55 753	54 972	...	Transferts courants
Interest payments	15 040	14 773	12 616	15 676	15 807	17 795	17 419	22 262	...	Intérêts
Capital expenditure	54 880	85 030	136 950	158 810	180 200	210 980	177 931	209 700	...	Dépenses d'équipement
Net Lending	13 209	12 412	10 788	10 700	11 260	11 920	11 369	3 000	...	Prêts nets
Fiscal Balance	- 6 440	296	35 645	- 14 572	- 54 254	- 53 488	- 24 730	- 17 271	...	Solde global y compris les dons
<b>IX-3 BALANCE OF PAYMENTS</b>										<b>IX-3 BALANCE DES PAIEMENTS</b>
<i>OUGUIYA (MILLIONS)</i>										<i>OUGUIYA (MILLIONS)</i>
	2010	2011	2012	2013	2014	2015	2016	2017	2018	
Trade balance	38 132	86 751	- 157 509	- 117 839	- 215 196	- 180 753	- 175 481	- 101 600	...	Balance commerciale
Services Balance	- 151 996	- 155 110	- 250 705	- 246 545	- 187 550	- 127 759	- 118 235	- 125 636	...	Balance des services
Net primary income	- 18 911	- 43 734	- 56 001	- 59 134	- 76 380	- 58 103	- 40 860	- 32 649	...	Revenus primaires nets
Compensation of employees	...	...	...	...	...	...	...	...	...	Rémunération des salariés
Investment income	...	...	...	...	...	...	...	...	...	Revenus des investissements
Net secondary income	44 728	42 538	92 915	42 218	34 379	58 034	86 625	38 509	...	Revenus secondaires nets
Net official transfers	18 919	22 313	80 291	25 102	19 311	32 793	60 165	17 138	...	Transferts officiels nets
Workers' remittances	...	...	...	...	...	...	...	...	...	Envois de fonds des travailleurs
Other private transfers	15 574	10 663	12 624	17 116	15 068	25 241	26 460	21 371	...	Autres transferts privés
Current account balance	- 88 047	- 69 555	- 371 300	- 381 300	- 444 747	- 308 581	- 247 950	- 221 376	...	Solde du compte courant
Capital and financial account	151 924	140 267	537 542	472 143	369 882	404 943	172 329	181 192	...	Comptes de capital et financier
Capital account	57 663	-	11 944	1 446	4 829	10 049	2 961	2 718	...	Compte de capital
Financial account	- 94 261	- 140 267	- 525 598	- 470 698	- 365 053	- 394 895	- 169 368	- 178 474	...	Compte financier
Errors and omissions	1 205	423	- 20 397	- 86 299	- 18 682	- 44 900	47 716	50 526	...	Erreurs et omissions
Overall balance	65 083	71 135	145 844	4 544	- 93 547	51 462	- 27 905	10 341	...	Balance générale

**X DEBT AND FINANCIAL FLOWS - DETTE ET FLUX FINANCIERS**

	2010	2011	2012	2013	2014	2015	2016	2017	2018	
<b>X-1 DEBT</b>										<b>X-1 DETTE EXTÉRIEURE</b>
<i>US \$ (MILLIONS)</i>										<i>\$ E.U (MILLIONS)</i>
Total external debt	3 441	3 800	4 242	4 658	4 655	5 040	5 158	5 334	5 392	Dettes extérieures totales
Private	215	329	573	694	618	547	480	...	...	Privée
Public	3 102	3 351	3 494	3 770	3 856	4 292	4 408	...	...	Publique
Total external debt service	77	96	131	133	143	174	212	228	259	Service de la dette extérieure
Present value of external debt	...	...	...	...	...	...	2 922	...	...	Valeur actuelle de la dette extérieure
Total government domestic debt, National currency (millions)	...	...	...	...	...	...	...	...	...	Dettes publiques intérieures
<b>X-2 FINANCIAL FLOWS</b>										<b>X-2 FLUX FINANCIERS</b>
<i>US \$ (MILLIONS)</i>										<i>\$ E.U (MILLIONS)</i>
Net Foreign Direct Investment Inflows	131	589	1 389	1 126	501	502	271	330	...	Investissements étrangers directs (flux nets entrants)
<b>Main origin of FDI inflows</b>										<b>Principales origines de l'IDE entrant:</b>
Netherlands	5.8	...	...	...	...	...	...	...	...	Pays-Bas
Germany	-	...	...	...	...	...	...	...	...	Allemagne
Luxembourg	56.1	...	19.9	...	...	...	...	...	...	Luxembourg
France	30.8	...	...	...	...	...	...	...	...	France
Denmark	-	...	...	...	...	...	...	...	...	Danemark
African countries	12.6	...	...	...	...	...	...	...	...	Pays africains
Net Total Official Development assistance	374	382	410	295	261	318	294	284	...	Aide publique au développement (nette totale)
<b>Main origin of net ODA</b>										<b>Principales origines de l'APD nette</b>
IDA	38.3	33.4	37.6	9.9	8.5	12.8	59.6	46.8	...	IDA
France	32.2	57.2	84.1	34.2	24.5	18.4	18.2	16.0	...	France
Spain	34.7	35.1	9.1	14.8	8.2	14.8	2.7	2.2	...	Espagne
Japan	14.6	10.1	13.4	23.6	22.5	19.9	15.6	12.7	...	Japon
United States	7.4	10.0	19.8	25.3	14.5	24.1	12.1	10.4	...	Etats-Unis

**SOURCES AND NOTES - SOURCES ET NOTES**

External trade - Total exports, fob: AUC

External trade - Total import, cif: AUC

ODA: OECD

Monetary statistics: IMF

National Accounts: Data:2017:Provisional

National Account: The accounts are calculated using the new base year 2004

Poverty: World Bank

Commerce extérieur - Exportation, fab: CUA

Commerce extérieur - Importations, caf: CUA

APD: OCDE

Statistiques monétaires: FMI

Comptes nationaux: 2017:Provisoires

Comptes Nationaux: Les comptes sont calculées selon la nouvelle année de base 2004

Pauvreté: Banque mondiale

AREA (km2)	2 040		SUPERFICIE (KM2)
CAPITAL CITY	Port Louis	Port Louis	CAPITALE
CURRENCY	Mauritian Rupee	Roupie Mauricienne	MONNAIE

I SOCIAL AND DEMOGRAPHIC INDICATORS — INDICATEURS DEMOGRAPHIQUES ET SOCIAUX

	Year Année	Value Valeur	Charts Graphiques	
<b>Population ('000)</b>				<b>Population</b>
Both sexes	2017	1 300	<p><b>Population by age group - 2017</b> <b>Population par groupe d'âge - 2017</b></p>	Les deux sexes
Male	2017	644		masculin
Female	2017	657		féminin
Average annual growth rate	2017	0.1		Taux de croissance annuel
Active Population ('000)	2015	613		Population active ('000)
Population by age group ('000)				Population par groupe d'âge ('000)
0-14 years	2017	234		0-14 ans
15-64 years	2017	898		15-64 ans
65+ years	2017	133		65+ ans
Econ. active pop. in agric. (as % of Total)	2015	7.2		Participation de la population active agricole (%)
Crude birth rate	2017	10.7	Taux brut de natalité	
Crude death rate	2017	8.0	Taux brut de mortalité	
Total fertility rate	2016	1.4	Indice synthétique de fécondité	
Proportion of urban population	2017	40.7	Part de la population urbaine	
Life Expectancy at Birth - Total (years)	2016	74.5	Espérance de vie à la naissance - Totale (ans)	
Dependency Ratio - Total (%)	2017	40.8	Taux de dépendance - Total (%)	
<b>Health</b>				<b>Santé</b>
Percentage of children under-five and underweight	...	...	<p><b>Percentage of children provided vaccines : - 2016</b> <b>Pourcentage d'enfants vaccinés : - 2016</b></p>	% d'enfants de moins de cinq ans avec insuffisance pondérale
Prevalence of undernourishment	2015	5.0		Prévalence de la malnutrition
Under five mortality rate (both sexes, per 1000)	2016	13.0		Taux de mortalité de moins de 5 ans (les deux sexes, pour 1000)
Infant mortality rate (both sexes) per 1000	2017	12.0		Taux de mortalité infantile (les deux sexes) par 1000
Percentage of children provided the vaccines :				Pourcentage d'enfants vaccinés :
BCG	2016	98.0		BCG
DPT3	2016	96.0		DTC3
Polio	2016	96.0		polio
Measles	2016	92.0		rougeole
Percentage of mothers provided at least one antenatal care (%)	2014	100.0		Pourcentage de mères ayant au moins reçu un soin prénatal (%)
Percentage of deliveries attended by skilled health personnel	2016	99.7	% d'accouchements assistés par un personnel de santé qualifié	
Number of doctors (per 10,000 population)	2016	22.0	Nombre de médecins (pour 10,000 habitants)	
Number of nurses (per 10,000 population)	2016	33.0	Nombre d'infirmières (pour 10,000 habitants)	
Hospital beds - Total (per 10 000 population)	2016	36.0	Nombre de lits d'hôpitaux - Total (pour 10 000)	
Births registered (per 1 000)	2017	13.0	Naiss.s enregistrées (pour 1000)	
Deaths registered (per 1 000)	2017	10.0	Décès enregistrés (pour 1000)	
Mortality rate, neonatal ( per 1000 live births)	2016	8.0	Le taux de mortalité néonatale (pour 1000 naissances vivantes)	
Public expenditure on Health (% of budget)	2016	8.0	Dépenses publiques consacrées à la santé (% du budget)	
<b>Education</b>				<b>Education</b>
Enrolment in primary education (both sexes) (000)	2017	93	<p><b>Literacy rate (%) - 2011</b> <b>Taux d'alphabétisation - 2011</b></p>	Scolarisation dans le primaire (000)
Female	2017	46		Féminine
Enrolment in secondary education (both sexes) (000)	2017	120		Scolarisation dans le secondaire (000)
Female	2017	61		Féminine
Enrolment in tertiary education (both sexes) (000)	2016	21.0		Scolarisation dans le tertiaire (000)
Female	2015	12.6		Féminine
Literacy rate (Both sexes)	2011	90.0		Taux d'alphabétisation (deux sexes)
Male	2011	92.0		Masculin
Female	2011	86.7		Féminin
Pupil teacher ratio	2017	24.0		Ratio élève-enseignant
Public expenditure on education (% of budget)	2017	11.3	Dépenses publiques consacrées à l'enseignement (% du budget)	
<b>Poverty</b>				<b>Pauvreté</b>
GNI Per Capita (US\$)	2015	8 997.0	<p><b>GNI per capita, PPP (current international \$)</b> <b>RNB par habitant, (\$ PPA internationaux courants)</b></p>	RNB par habitant, (\$ PPA inter. courants)
Human Poverty Index (HPI-1) Value (%)	2009	9.5		Valeur de l'Indice de pauvreté (IPH-1) (%)
Population below Inter. Poverty Line ( \$1.9/day) (%)	2012	0.5		Population sous le seuil inter. de pauvreté (2\$/Jour) (%)
Share of Income Held by Richest 10%	2012	29.0		% de revenu des 10% plus riches
Share of Income Held by Poorest 10%	2012	3.0		% de revenu des 10% plus pauvres
Gini's index	2012	35.8	Indice de GINI	

MAURITIUS

**II NATIONAL ACCOUNTS — COMPTES NATIONAUX**

	2010	2011	2012	2013	2014	2015	2016	2017	2018										
<b>GROSS DOMESTIC PRODUCT BY KIND OF ECONOMIC ACTIVITY AT CURRENT PRICES MAURITIUS RUPEE (MILLIONS)</b>										<b>PRODUIT INTÉRIEUR BRUT PAR BRANCHE D'ACTIVITÉ ÉCONOMIQUE AUX PRIX COURANTS ROUPIE MAURICIENNE (MILLIONS)</b>									
Agriculture, forestry and fishing	11 215	12 246	12 824	12 570	12 778	12 928	13 860	14 154	13 401	Agriculture, sylviculture et pêche									
Mining and quarrying	1 173	1 041	1 000	990	1 000	893	908	960	1 047	Industries extractives									
of which Extraction of crude petroleum and natural gas and service activities incidental to oil and gas extraction	...	...	...	...	...	...	...	...	...	Dont Extraction de pétrole brut et de gaz naturel et activités annexes à l'extraction de pétrole et de gaz									
Manufacturing	47 888	45 848	47 855	51 787	53 274	53 436	53 906	53 965	54 839	Activités de fabrication									
Electricity, gas & water	6 569	5 603	5 526	6 016	6 851	8 525	9 917	8 328	9 412	Production et distribution d'électricité, de gaz et d'eau									
Construction	18 260	18 927	19 043	17 923	16 631	16 018	16 027	17 377	19 648	Construction									
<b>Wholesale &amp; retail trade, restaurants, hotels</b>	<b>49 222</b>	<b>52 394</b>	<b>58 056</b>	<b>58 792</b>	<b>63 281</b>	<b>67 258</b>	<b>72 641</b>	<b>77 854</b>	<b>82 934</b>	<b>Commerce de gros et de détail, restaurants et hôtels</b>									
Wholesale and retail trade; repair of motor vehicles and motorcycles	30 708	32 184	36 807	38 965	41 579	43 738	45 914	48 990	52 284	Commerce de gros et de détail; réparations de véhicules automobiles et de motocycles									
Accommodation and food service activities	18 514	20 210	21 249	19 827	21 702	23 520	26 727	28 864	30 650	Activités d'hébergement et de restauration									
<b>Transport and communications</b>	<b>25 494</b>	<b>31 756</b>	<b>31 275</b>	<b>34 177</b>	<b>36 108</b>	<b>38 453</b>	<b>40 719</b>	<b>42 868</b>	<b>45 160</b>	<b>Transport(s) et communications</b>									
Transportation and storage	14 507	18 071	17 797	19 779	21 160	22 612	24 332	25 879	27 316	Transport et entreposage									
Information and communication	10 987	13 685	13 478	14 398	14 948	15 841	16 387	16 989	17 844	Information et communication									
<b>Finance, insurance, real estate, etc.</b>	<b>65 857</b>	<b>72 246</b>	<b>77 079</b>	<b>81 756</b>	<b>88 162</b>	<b>92 689</b>	<b>98 462</b>	<b>103 936</b>	<b>109 019</b>	<b>Banques, assurances, affaires immobilières et autres services</b>									
Financial and insurance activities	26 465	28 806	31 262	38 336	41 322	43 599	46 614	48 260	49 514	Activités financières et d'assurances									
Real estate, renting and business activities	39 392	43 440	45 817	43 420	46 840	49 090	51 848	55 676	59 505	Immobilier, locations et activités de services aux entreprises									
Public administration and defence; compulsory social security	15 498	16 483	17 327	20 196	21 543	22 419	24 878	25 361	26 322	Administration publique et défense; sécurité sociale obligatoire									
Education	11 934	12 837	13 804	15 725	16 562	17 635	18 944	19 703	20 528	Education									
Human health and social work activities	9 446	10 269	11 179	13 123	14 431	15 199	16 501	17 782	18 955	Santé et activités d'action sociale									
Arts, entertainment, recreation and Other service activities	11 444	12 967	14 351	15 955	17 391	18 094	19 140	20 710	22 358	Arts, spectacles, loisirs et autres activités des services									
Financial Intermediation Services Indirectly Measured (FISIM)	-	-	-	-	-	-	...	...	...	Service d'Intermédiation Financière Indirectement Mesuré (SIFIM)									
Gross Value Added (GVA) at basic price	274 000	292 617	309 319	329 009	348 012	363 547	385 902	402 998	423 622	Produit Intérieur Brut aux prix de base									
Plus: Indirect Taxes / taxes on products, less subsidies	33 957	38 030	41 325	43 388	44 051	46 346	48 864	54 203	58 936	Plus taxes indirectes/impôts sur les produits, moins les subventions									
<b>EXPENDITURE ON GROSS DOMESTIC PRODUCT AT CURRENT PURCHASER'S VALUES MAURITIUS RUPEE (MILLIONS)</b>										<b>EMPLOI DU PRODUIT INTÉRIEUR BRUT AUX PRIX COURANTS D'ACQUISITION ROUPIE MAURICIENNE (MILLIONS)</b>									
Final consumption expenditure, government	42 555	44 517	46 838	54 388	58 114	61 211	67 147	69 317	73 714	Dépense de consommation finale des administrations publiques									
Final consumption expenditure, households	215 749	248 781	260 099	284 875	300 589	312 587	331 028	362 350	381 832	Dépense de consommation finale des ménages									
Final consumption expenditure, Non-profit institutions serving households (NPISH)	...	...	...	...	...	...	...	...	...	Dépense de consommation finale des institutions sans but lucratif au service des ménages (ISBLM)									
Gross fixed capital formation	74 395	77 567	79 185	77 618	73 989	71 155	74 990	79 499	90 322	Formation brute de capital fixe									
Change in inventories	9 077	1 611	6 304	4 429	3 152	2 999	2 837	4 055	1 950	Variation des stocks									
Exports of goods and services (FOB)	157 790	173 405	188 619	180 305	200 198	196 184	192 385	194 089	196 232	Exportations des Biens et services (FAB)									
Less: Imports of goods and services (CIF)	191 609	215 234	230 401	229 219	243 980	234 243	233 622	252 109	261 492	Importations des Biens et services (CAF)									
<b>Expenditure on GDP</b>	<b>307 957</b>	<b>330 647</b>	<b>350 644</b>	<b>372 397</b>	<b>392 062</b>	<b>409 893</b>	<b>434 765</b>	<b>457 201</b>	<b>482 559</b>	<b>Produit Intérieur Brut aux prix demarché</b>									
Statistical discrepancy	...	...	...	...	...	...	...	...	...	Ecart Statistiques									
<b>GDP by economic activity</b>	<b>307 957</b>	<b>330 647</b>	<b>350 644</b>	<b>372 397</b>	<b>392 062</b>	<b>409 893</b>	<b>434 765</b>	<b>457 201</b>	<b>482 559</b>	<b>PIB aux prix d'acquisition (approche de la production)</b>									
<b>GROSS DOMESTIC PRODUCT BY KIND OF ECONOMIC ACTIVITY AT CONSTANT PRICES ANNUAL GROWTH RATES (%)</b>										<b>PRODUIT INTÉRIEUR BRUT PAR BRANCHE D'ACTIVITÉ ÉCONOMIQUE AUX PRIX CONSTANTS TAUX DE CROISSANCE ANNUEL (%)</b>									
Agriculture, hunting, forestry and Fishing	-0.8	4.1	-0.2	0.4	3.7	0.3	3.7	-0.2	-1.3	Agriculture, sylviculture et pêche									
Mining and quarrying	4.4	-18.9	-8.3	-4.6	-2.5	-3.4	1.0	1.6	2.1	Industries extractives									
of which Extraction of crude petroleum and natural gas and service activities incidental to oil and gas extraction	...	...	...	...	...	...	...	...	...	Dont Extraction de pétrole brut et de gaz naturel et activités annexes à l'extraction de pétrole et de gaz									
Manufacturing	1.9	0.7	2.2	4.4	1.8	0.1	0.3	1.5	0.7	Activités de fabrication									
Electricity, gas & water	4.6	4.4	4.5	4.4	4.0	3.8	4.2	3.3	2.7	Production et distribution d'électricité, de gaz et d'eau									
Construction	4.3	-2.0	-3.0	-9.4	-8.5	-4.9	-	7.5	9.5	Construction									
<b>Wholesale &amp; retail trade, restaurants, hotels</b>	<b>-</b>	<b>-</b>	<b>-</b>	<b>-</b>	<b>-</b>	<b>-</b>	<b>-</b>	<b>-</b>	<b>-</b>	<b>Commerce de gros et de détail, restaurants et hôtels</b>									
Wholesale and retail trade; repair of motor vehicles and motorcycles	4.0	3.7	3.9	3.1	3.0	2.8	3.0	3.1	3.6	Commerce de gros et de détail; réparations de véhicules automobiles et de motocycles									
Accommodation and food service activities	6.0	3.5	-	2.5	6.1	8.7	9.2	4.6	4.1	Activités d'hébergement et de restauration									
<b>Transport and communications</b>	<b>-</b>	<b>-</b>	<b>-</b>	<b>-</b>	<b>-</b>	<b>-</b>	<b>-</b>	<b>-</b>	<b>-</b>	<b>Transport(s) et communications</b>									
Transportation and storage	3.4	2.5	2.1	2.0	2.8	3.4	3.9	3.7	3.5	Transport et entreposage									
Information and communication	10.9	9.0	8.6	6.9	6.4	6.9	5.9	5.5	5.5	Information et communication									
<b>Finance, insurance, real estate, etc.</b>	<b>-</b>	<b>-</b>	<b>-</b>	<b>-</b>	<b>-</b>	<b>-</b>	<b>-</b>	<b>-</b>	<b>-</b>	<b>Banques, assurances, affaires immobilières et autres services</b>									
Financial and insurance activities	4.5	5.6	5.7	5.4	5.5	5.3	5.7	5.5	5.4	Activités financières et d'assurances									
Real estate, renting and business activities	2.7	2.9	2.8	2.9	5.3	4.3	4.1	3.4	3.3	Immobilier, locations et activités de services aux entreprises									
Public administration and defence; compulsory social security	3.3	5.0	2.2	2.2	5.4	1.3	2.7	0.6	1.8	Administration publique et défense; sécurité sociale obligatoire									
Education	3.9	3.9	2.9	2.7	2.6	3.1	0.8	1.8	2.4	Education									
Human health and social work activities	5.9	6.4	7.4	6.4	6.8	3.6	2.2	4.5	4.1	Santé et activités d'action sociale									
Arts, entertainment, recreation and Other service activities	5.8	6.9	8.5	8.2	6.8	4.8	4.7	4.7	5.0	Arts, spectacles, loisirs et autres activités des services									

Financial Intermediation Services Indirectly Measured (FISIM)	...	...	...	...	...	...	...	...	...	Service d'Intermédiation Financière Indirectement Mesuré (SIFIM)
Gross Value Added (GVA) at basic price	4.2	3.6	3.4	3.2	3.6	3.1	3.6	3.6	3.6	Produit Intérieur Brut aux prix de base
Plus: Indirect Taxes / taxes on products, less subsidies	3.4	5.6	2.3	2.7	4.8	6.9	5.7	5.8	5.0	Plus taxes indirectes/impôts sur les produits, moins les subventions
EXPENDITURE ON GROSS DOMESTIC PRODUCT AT CONSTANT PURCHASERS' VALUES ANNUAL GROWTH RATES (%)					EMPLOIS DU PRODUIT INTÉRIEUR BRUT AUX PRIX CONSTANTS D'ACQUISITION TAUX DE CROISSANCE ANNUEL (%)					
	2010	2011	2012	2013	2014	2015	2016	2017	2018	
Final consumption expenditure, government	7.4	7.6	6.0	21.5	10.2	8.4	2.9	1.6	4.2	Dépense de consommation finale des administrations publiques
Final consumption expenditure, households	6.2	18.4	7.3	12.4	8.6	7.1	3.0	3.2	3.3	Dépense de consommation finale des ménages
Final consumption expenditure, Non-profit institutions serving households (NPISH)										Dépense de consommation finale des institutions sans but lucratif au service des ménages (ISBLM)
Gross fixed capital formation										Formation brute de capital fixe
Change in inventories	1.4	3.4	-1.3	-7.9	-9.8	-0.3	3.7	4.7	11.4	Variation des stocks
Exports of goods and services (FOB)	19.3	13.7	2.0	6.0	10.3	-5.4	-3.5	-1.0	-0.3	Exportations des Biens et services (FAB)
Less: Imports of goods and services (CIF)	22.9	13.8	6.5	7.9	13.0	-1.5	2.6	2.6	-0.7	Importations des Biens et services (CAF)
<b>Expenditure on GDP</b>	<b>4.1</b>	<b>3.8</b>	<b>3.3</b>	<b>3.1</b>	<b>3.7</b>	<b>3.5</b>	<b>3.8</b>	<b>3.8</b>	<b>3.8</b>	<b>Produit Intérieur Brut aux prix demarché</b>
<b>GDP by economic activity</b>	<b>4.1</b>	<b>3.8</b>	<b>3.3</b>	<b>3.1</b>	<b>3.7</b>	<b>3.5</b>	<b>3.8</b>	<b>3.8</b>	<b>3.8</b>	<b>PIB aux prix d'acquisition (approche de la production)</b>
III INFLATION										
	2010	2011	2012	2013	2014	2015	2016	2017	2018	
Annual growth rates (%)										Taux de croissance annuel (%)
All item	2.9	6.5	3.9	3.5	3.2	1.3	1.0	3.7	3.7	Ensemble
of which:										dont:
Food and non-alcoholic beverages	3.7	5.8	2.2	3.4	4.6	3.2	1.1	3.7	5.3	Alimentation et boissons non alcoolisées
Alcoholic beverages, tobacco and narcotics	2.8	18.4	14.8	10.9	5.0	1.8	6.2	13.2	7.5	Boissons alcoolisées et tabacs
Clothing and footwear	7.4	5.6	4.7	4.1	5.6	3.6	5.3	3.0	2.1	Habillement et chaussures
Housing, water, electricity, gas and other fuels	-0.3	2.3	4.8	0.5	0.7	-0.1	-3.1	-2.2	-2.7	Logement, eau, électricité, gaz et autres combustibles
Furnishings, household equipment and routine household maintenance	3.7	2.7	3.4	2.7	-0.1	2.8	2.7	0.6	2.3	Meubles, articles de ménage et entretien courant
Health	4.6	5.5	3.7	3.8	5.3	4.2	2.9	5.3	3.3	Santé
Transport	2.4	9.7	-0.1	2.8	2.7	-2.9	-4.3	4.2	6.6	Transport
Communication	-0.3	-2.2	-1.9	0.0	-0.4	-3.8	-1.4	0.1	-0.4	Communication
Recreation and culture	2.3	1.4	2.9	1.4	4.0	2.3	2.0	0.7	1.5	Loisirs et culture
Education	1.2	5.3	2.1	2.0	1.4	1.9	6.1	3.4	3.9	Enseignement
Restaurants and hotels	3.7	9.8	7.4	6.2	5.1	1.5	2.5	3.6	2.9	Restaurants et hôtels
Miscellaneous goods and services	4.1	2.6	2.5	2.5	2.2	0.7	1.1	1.3	1.2	Biens et Services divers
IV AGRICULTURAL PRODUCTION - PRODUCTION AGRICOLE										
	2010	2011	2012	2013	2014	2015	2016	2017	2018	
TONNES (THOUSAND)										Tonnes (milliers)
Sugar cane	4 366	4 230	3 947	3 816	4 044	4 009	3 798	3 713	...	Canne à sucre
Pumpkins, squash and gourds	19	19	19	20	19	17	19	21	...	Citrouilles, courges et Calebasses
Potatoes	22	22	20	16	19	16	16	14	...	Pomme de terre
Tomatoes	12	11	13	11	11	9	10	11	...	Tomates
Pineapples	7	11	14	16	11	12	10	9	...	Ananas
V MINING PRODUCTION - PRODUCTION MINIERE										
	2010	2011	2012	2013	2014	2015	2016	2017	2018	
Salt and pure sodium chloride, metric tons (thousands)	3.0	3.0	3.8	4.0	3.8	2.0	0.1	...	...	Sel et chlorure de sodium pur, tonnes métriques (milliers)
...	...	...	...	...	...	...	...	...	...	...
...	...	...	...	...	...	...	...	...	...	...
VI ENERGY - ENERGIE										
	2010	2011	2012	2013	2014	2015	2016	2017	2018	
Total electricity generation (GWh)	2 689	2 506	2 537	2 886	2 938	2 998	3 059	3 129	3 201	Production électrique totale (GWh)
of which										dont
Production of electricity from fossil fuels (GWh)	2 035	1 736	1 757	2 291	2 341	2 316	2 378	2 420	2 465	Production d'électricité à partir de combustibles fossiles (GWh)
Production of hydro electricity (GWh)	101	98	98	95	91	122	116	117	119	Production d'électricité d'origine hydraulique (GWh)
Production of electricity from solar, wind, tide, wave and other sources (GWh)	3	7	7	6	28	29	48	49	49	Production d'électricité d'origine solaire, éolienne, marée motrice et autres (GWh)
VII TOURISM AND INFRASTRUCTURE - TOURISME ET INFRASTRUCTURE										
	2010	2011	2012	2013	2014	2015	2016	2017	2018	
VII-1 Tourism										VII-1 Tourisme
International tourist arrivals (thousands)	935	965	965	993	1 038	1 151	1 275	1 342	...	Arrivées de touristes internationaux (milliers)
Rooms in hotels and similar establishments (thousands)	12.1	11.9	12.5	12.4	12.8	13.6	13.5	13.5	...	Chambres d'hôtels et établissements assimilés (milliers)
Overnight stays (thousands)	9 336	9 494	5 937	6 376	...	8 389	9 265	9 215	...	Nuitées (milliers)
Tourism receipts (US\$ thousand)	1 585 000	1 808 000	1 778 000	1 593 000	1 719 000	1 680 000	1 824 000	2 005 000	...	Recettes touristiques (milliers de \$ EU)
Total contribution to GDP (%)	8.0	8.1	8.0	6.8	7.0	7.4	7.8	8.0	...	Contribution totale au PIB (%)
Total contribution to Employment (%)	24.7	23.7	22.9	20.4	19.5	21.7	22.6	22.7	23.2	Contribution totale à l'emploi (%)
VII-2 Infrastructure										VII-2 Infrastructure
Paved road (% of total)	98	98	98	98	98	98	...	...	...	Routes asphaltées (% du total)
Total network (Railways-km)	...	...	...	...	...	...	...	...	...	Réseau total voies ferrées-Km
Main telephone lines (per 100 inhabitants)	31.07	29.94	27.85	28.92	29.61	30.17	30.86	32.65	...	Lignes téléphoniques fixes (pour 100 habitants)
Mobile cellular subscribers (per 100 inhabitants)	95.43	103.44	118.54	122.17	131.40	139.93	143.73	145.40	...	Abonnés aux téléphones mobiles (pour 100 habitants)
Internet users per 100 inhabitants	28.33	34.95	35.42	40.12	44.80	50.14	52.19	55.56	...	Utilisateurs Internet par 100 Habitants
Fixed (wired)-broadband subscriptions per 100 inhabitants	7.53	9.45	11.23	12.94	14.48	15.67	16.84	19.44	...	Abonnements à l'Internet fixe (filaire) à large bande pour 100 habitants, par débit



VIII EXTERNAL TRADE - COMMERCE EXTERIEUR

	2010	2011	2012	2013	2014	2015	2016	2017	2018	
<b>US\$ (MILLIONS) EXPORTS, FOB</b>										<b>\$ E.U (MILLIONS) EXPORTATIONS, F&amp;B</b>
Exports - Total	2 014	2 172	2 242	2 341	2 651	2 450	2 198	2 097	...	Exportations - Total
Exports to Africa	298	380	452	419	426	458	425	442	...	Exportations vers l'Afrique
<b>Main products</b>										<b>Principaux produits</b>
Prepared or preserved fish	253	274	347	376	320	256	263	295	...	Préparations et conserves de poissons
Cane or beet sugar and chemically pure sucrose, in solid form	250	287	271	309	252	219	240	253	...	Sucres de canne ou de betterave et saccharose chimiquement pur, à l'état solide.
T-shirts, singlets and other vests, knitted or crocheted	322	311	247	208	230	194	155	153	...	T-shirts et maillots de corps, en bonneterie.
Men"s or boys" shirts (excl. knitted or crocheted, nightshirts, singlets and other vests)	123	142	146	168	167	163	151	138	...	Chemises et chemisettes, pour hommes ou garçons.
Men"s or boys" suits, ensembles, jackets, blazers, trousers, bib and brace overalls, breeches and shorts	84	97	115	106	117	124	110	110	...	Costumes, ensembles, vestes, blazers, pantalons, salopettes à bretelles, culottes et shorts, pour hommes ou garçons
<b>Main destinations</b>										<b>Principales destinations</b>
United Kingdom	434	440	416	389	356	305	264	249	...	Royaume Uni
France	342	306	290	279	301	231	252	245	...	France
United States	201	232	223	236	278	259	246	235	...	Etats Unis
South Africa	117	174	223	197	188	214	179	187	...	Afrique du Sud
Italy	149.7	179.7	162.8	217.0	171.2	135.7	156.9	144.2	...	Italie
<b>IMPORTS, CIF</b>										<b>IMPORTATIONS, CAF</b>
Imports - Total	4 382	5 149	5 358	5 394	5 618	4 792	4 655	5 245	...	Importations - Total (millions)
Imports from Africa	545	583	569	572	597	571	623	744	...	Importations en provenance de l'Afrique
<b>Main products</b>										<b>Principaux produits</b>
Petroleum oils and oils obtained from bituminous minerals (excl. crude);	692	940	974	1 018	892	582	507	703	...	Huiles de pétrole ou de minéraux bitumineux, autres que les huiles brutes
Frozen fish (excl. fish fillets )	220	282	316	337	285	222	255	298	...	Poissons congelés, à l'exception des filets de poissons
Telephone sets	73	68	96	129	375	350	201	125	...	Postes téléphoniques d'usagers
Motor cars and other motor vehicles principally designed for the transport of persons	123	138	170	166	183	181	189	237	...	Voitures de tourisme et autres véhicules automobiles principalement conçus pour le transport de personnes
Medicaments consisting of mixed or unmixed products for therapeutic or prophylactic use	118	93	95	93	106	108	110	111	...	Médicaments constitués par des produits mélangés ou non mélangés
<b>Main origin</b>										<b>Principales provenances</b>
India	962	1 208	1 238	1 299	1 216	851	768	860	...	Inde
China	586	724	860	792	908	865	824	861	...	Chine
France	383	458	445	435	427	341	362	416	...	France
South Africa	371	364	351	333	371	317	348	447	...	Afrique du Sud
Spain	120	155	182	214	195	149	138	169	...	Espagne

**IX FINANCIAL AND MONETARY STATISTICS - FINANCES ET STATISTIQUES MONÉTAIRES**

	2010	2011	2012	2013	2014	2015	2016	2017	2018	
<b>IX-1 MONETARY STATISTICS</b>										<b>IX-1 STATISTIQUES MONÉTAIRES</b>
<i>MAURITIUS RUPEE (MILLIONS)</i>										<i>ROUPIE MAURICIENNE (MILLIONS)</i>
Money supply (M1)	300 231	319 537	345 617	365 609	397 557	437 999	477 789	501 387	536 516	Masse monétaire (M1)
Quasi-money	213 064	227 842	246 842	258 832	276 088	297 846	319 948	346 956	143 592	Quasi-monnaie
of which demand deposit	...	...	...	...	...	...	...	...	...	dont Monnaie scripturale
Net foreign assets	396 026	370 755	401 321	396 300	457 823	529 026	549 151	566 913	570 677	Avoirs extérieurs nets
Domestic credit	308 855	341 302	391 022	448 175	446 806	476 653	493 258	574 578	535 595	Crédit intérieur
of which claims on private sector	262 857	295 286	346 603	395 882	387 243	421 023	418 546	468 055	376 597	dont créances sur le secteur privé
of which claims on government sector, net	29 843	30 173	26 748	34 759	44 771	41 980	54 205	69 678	75 333	dont créances nettes sur le gouvernement
International reserves (millions US\$)	2 601	2 779	3 046	3 491	3 919	4 260	4 967	5 984	6 353	Réserves internationales (millions \$EU)
Average exchange rate (National currency per US\$)	30.78	28.71	30.05	30.70	30.62	35.06	35.54	34.48	35.17	Taux de change (moyen) (monnaie nationale par \$ EU)
<b>IX-2 PUBLIC FINANCE</b>										<b>IX-2 FINANCES PUBLIQUES</b>
<i>MAURITIUS RUPEE (MILLIONS)</i>										<i>ROUPIE MAURICIENNE (MILLIONS)</i>
Total Revenues and Grants	65 479	69 207	77 701	81 262	79 674	88 269	94 028	103 161	114 447	Recettes totales et dons
Direct taxes (on income, profits)	13 976	13 763	14 634	15 920	16 021	18 080	20 584	21 992	22 838	Taxes directes
Domestic Indirect Taxes Revenues	38 537	42 177	48 209	50 181	40 483	44 437	47 298	56 568	56 650	Taxes Indirectes
Trade taxes	1 525	1 650	1 506	1 389	1 239	1 343	1 174	1 288	1 355	Taxes sur le commerce extérieur
Other taxes	1 170	1 290	1 215	1 235	13 985	14 364	15 154	8 732	16 928	Autres taxes
Other revenues	8 279	7 790	9 739	11 121	7 540	9 712	6 919	6 587	9 677	Autres recettes
Grants	1 991	2 537	2 398	1 416	406	333	2 899	7 994	7 000	Dons
Total Expenditures and Net Lending	75 059	79 570	81 552	96 440	96 090	103 367	109 011	118 802	123 814	Dépenses totales et prêts nets
Current expenditure	23 691	24 196	34 120	39 821	33 674	38 111	41 239	45 288	47 515	Dépenses courantes
Wages and Salaries	17 541	18 001	25 655	30 784	24 025	26 211	28 338	28 619	31 077	Rémunérations et salaires
Other purchases of goods & services	6 150	6 195	8 465	9 037	9 649	11 900	12 901	16 669	16 438	Achat de biens et services
Other current expenditure	-	-	-	-	-	-	...	...	...	Autres dépenses courantes
Current transfers	16 408	20 426	12 359	14 387	38 907	48 854	50 727	55 182	56 196	Transferts courants
Interest payments	10 262	9 629	6 611	9 631	10 106	10 119	10 958	11 109	12 598	Intérêts
Capital expenditure	16 623	16 686	16 313	18 542	9 528	5 793	6 945	7 177	7 492	Dépenses d'équipement
Net Lending	8 076	8 632	12 150	14 060	3 875	490	- 858	47	14	Prêts nets
Fiscal Balance	- 9 580	- 10 363	- 3 851	- 15 178	- 16 416	- 15 098	- 14 983	- 15 641	- 9 367	Solde global y compris les dons
<b>IX-3 BALANCE OF PAYMENTS</b>										<b>IX-3 BALANCE DES PAIEMENTS</b>
<i>MAURITIUS RUPEE (MILLIONS)</i>										<i>ROUPIE MAURICIENNE (MILLIONS)</i>
	2010	2011	2012	2013	2014	2015	2016	2017	2018	
Trade balance	- 58 289	- 67 585	- 73 813	- 69 625	- 69 394	- 65 398	- 72 782	...	...	Balance commerciale
Services Balance	21 949	22 869	28 837	17 364	21 154	21 095	28 496	...	...	Balance des services
Net primary income	- 274	- 3 389	15 658	31 969	32 867	31 748	33 648	...	...	Revenus primaires nets
Compensation of employees	- 235	- 256	- 221	- 238	- 245	- 204	- 195	...	...	Rémunération des salariés
Investment income	- 39	- 3 133	15 879	32 207	33 112	31 952	33 843	...	...	Revenus des investissements
Net secondary income	5 629	3 475	4 259	- 2 832	- 6 451	- 7 917	- 8 243	...	...	Revenus secondaires nets
Net official transfers	1 699	2 463	3 018	1 539	486	1 531	2 453	...	...	Transferts officiels nets
Workers' remittances	-	-	-	-	-	-	-	...	...	Envois de fonds des travailleurs
Other private transfers	3 930	1 012	1 242	- 4 371	- 6 937	- 9 448	- 10 696	...	...	Autres transferts privés
Current account balance	- 30 985	- 44 630	- 25 059	- 23 124	- 21 824	- 20 472	- 18 881	...	...	Solde du compte courant
Capital and financial account	26 139	39 188	35 464	16 091	18 586	17 871	24 014	...	...	Comptes de capital et financier
Capital account	- 148	- 53	- 241	- 123	- 146	- 136	- 36	...	...	Compte de capital
Financial account	26 287	39 241	35 705	16 214	18 732	18 007	24 050	...	...	Compte financier
Errors and omissions	4 846	5 442	- 10 405	7 033	3 238	2 601	- 5 132	...	...	Erreurs et omissions
Overall balance	6 177	5 247	6 041	16 580	23 019	19 960	26 227	...	...	Balance générale

**X DEBT AND FINANCIAL FLOWS - DETTE ET FLUX FINANCIERS**

	2010	2011	2012	2013	2014	2015	2016	2017	2018	
<b>X-1 DEBT</b>										<b>X-1 DETTE EXTÉRIEURE</b>
<i>US \$ (MILLIONS)</i>										<i>\$ E.U (MILLIONS)</i>
Total external debt	7 791	9 374	10 061	12 414	13 253	10 601	10 701	10 331	11 476	Dettes extérieures totales
Private	-	0	0	0	-	0	0	...	...	Privée
Public	1 158	1 432	1 515	1 925	1 981	1 880	1 781	...	...	Publique
Total external debt service	217	215	230	231	309	223	219	333	240	Service de la dette extérieure
Present value of external debt	...	...	...	...	...	...	1 572	...	...	Valeur actuelle de la dette extérieure
Total government domestic debt, National currency (millions)	126 388.0	129 803.0	139 737.0	143 886.0	156 977.0	171 908.0	197 798.0	219 202.0	...	Dettes publiques intérieures
<b>X-2 FINANCIAL FLOWS</b>										<b>X-2 FLUX FINANCIERS</b>
<i>US \$ (MILLIONS)</i>										<i>\$ E.U (MILLIONS)</i>
Net Foreign Direct Investment Inflows	430	433	589	293	418	208	349	293	...	Investissements étrangers directs (flux nets entrants)
<b>Main origin of FDI inflows</b>										<b>Principales origines de l'IDE entrant:</b>
United States	4.0	8.0	13.0	7.0	53.0	...	...	...	...	États-Unis
Luxembourg	8.0	6.0	12.0	10.0	25.0	...	...	...	...	Luxembourg
Japan	...	1.6	0.6	1.1	...	...	...	...	...	Japon
France	52.0	142.0	143.0	112.0	114.0	...	...	...	...	France
Netherlands	15.4	6.8	0.7	6.2	1.9	...	...	...	...	Pays-Bas
African countries	65.6	122.7	194.8	80.0	47.0	...	...	...	...	Pays africains
Net Total Official Development assistance	125	186	177	146	45	78	42	12	...	Aide publique au développement (nette totale)
<b>Main origin of net ODA</b>										<b>Principales origines de l'APD nette</b>
France	54.0	100.5	83.7	62.2	71.3	36.1	4.8	3.1	...	France
United Kingdom	5.5	13.5	0.0	0.5	1.2	1.2	0.3	0.4	...	Royaume-Uni
Japan	-2.9	-2.4	1.1	-0.6	0.7	-0.5	1.4	-0.3	...	Japon
UNTA	...	...	...	...	...	...	...	...	...	ATNU
UNDP	1.1	0.6	0.5	0.4	0.7	0.5	0.6	0.5	...	PNUD

**SOURCES AND NOTES - SOURCES ET NOTES**

External trade - Total exports, fob: AUC

External trade - Total import, cif: AUC

ODA: OECD

Monetary statistics: IMF

 National Accounts :The annual Growth Rates for 2018 are previsions based on the sum of four quarters of 2018  
 2017:Semi-final ;2018:Provisional

Poverty: World Bank

Commerce extérieur - Exportation, fab: CUA

Commerce extérieur - Imporations, caf: CUA

APD: OCDE

Statistiques monétaires: FMI

 Comptes Nationaux: Les croissances annuelles de L'année 2018 sont estimées à partir des comptes trimestriels  
 2017:Semi-définitives;2018:Provisoires

Pauvreté: Banque mondiale

AREA (km2)	446550		SUPERFICIE (KM2)
CAPITAL CITY	Rabat	Rabat	CAPITALE
CURRENCY	Moroccan Dirham	Dirham marocain	MONNAIE

I SOCIAL AND DEMOGRAPHIC INDICATORS — INDICATEURS DEMOGRAPHIQUES ET SOCIAUX

	Year Année	Value Valeur	Charts Graphiques	
<b>Population ('000)</b>				<b>Population</b>
Both sexes	2018	35 200	<p><b>Population by age group - 2018</b> Population par groupe d'âge - 2018</p>	Les deux sexes
Male	2018	17 530		masculin
Female	2018	17 670		féminin
Average annual growth rate	2018	2.1		Taux de croissance annuel
Active Population ('000)	2018	11 979		Population active ('000)
Population by age group ('000)				Population par groupe d'âge ('000)
0-14 years	2018	9 382		0-14 ans
15-64 years	2018	23 423		15-64 ans
65+ years	2018	2 414		65+ ans
Econ. active pop. in agric. (as % of Total)	2018	35.0		Participation de la population active agricole (%)
Crude birth rate	2018	16.9	Taux brut de natalité	
Crude death rate	2018	5.1	Taux brut de mortalité	
Total fertility rate	2017	2.2	Indice synthétique de fécondité	
Proportion of urban population	2018	62.4	Part de la population urbaine	
Life Expectancy at Birth - Total (years)	2017	76.1	Espérance de vie à la naissance - Totale (ans)	
Dependency Ratio - Total (%)	2018	2.2	Taux de dépendance - Total (%)	
<b>Health</b>				<b>Santé</b>
Percentage of children under-five and underweight	2011	3.1	<p><b>Percentage of children provided vaccines : - 2013</b> Pourcentage d'enfants vaccinés : - 2013</p>	% d'enfants de moins de cinq ans avec insuffisance pondérale
Prevalence of undernourishment	2013	5.0		Prévalence de la malnutrition
Under five mortality rate (both sexes, per 1000)	2018	22.2		Taux de mortalité de moins de 5 ans (les deux sexes, pour 1000)
Infant mortality rate (both sexes) per 1000	2018	18.0		Taux de mortalité infantile (les deux sexes) par 1000
Percentage of children provided the vaccines :				Pourcentage d'enfants vaccinés :
BCG	2013	99.0		BCG
DPT3	2013	99.0		DTC3
Polio	2011	98.0		polio
Measles	2013	99.0		rougeole
Percentage of mothers provided at least one antenatal care (%)	2018	88.4		Pourcentage de mères ayant au moins reçu un soin prénatal (%)
Percentage of deliveries attended by skilled health personnel	2018	86.6	% d'accouchements assistés par un personnel de santé qualifié	
Number of doctors (per 10,000 population)	2009	6.2	Nombre de médecins (pour 10.000 habitants)	
Number of nurses (per 10,000 population)	2009	8.9	Nombre d'infirmières (pour 10.000 habitants)	
Hospital beds - Total (per 10 000 population)	2016	2.0	Nombre de lits d'hôpitaux - Total (pour 10 000)	
Births registered (per 1 000)	2014	22.5	Naiss.s enregistrées (pour 1000)	
Deaths registered (per 1 000)	2014	6.3	Décès enregistrés (pour 1000)	
Mortality rate, neonatal ( per 1000 live births)	2018	13.6	Le taux de mortalité néonatale (pour 1000 naissances vivantes)	
Public expenditure on Health (% of budget)	2015	5.3	Dépenses publiques consacrées à la santé (% du budget)	
<b>Education</b>				<b>Education</b>
Enrolment in primary education (both sexes) (000)	2018	4 323	<p><b>Literacy rate (%) - 2014</b> Taux d'alphabétisation - 2014</p>	Scolarisation dans le primaire (000)
Female	2018	2 058		Féminine
Enrolment in secondary education (both sexes) (000)	2018	2 709		Scolarisation dans le secondaire (000)
Female	2018	1 294		Féminine
Enrolment in tertiary education (both sexes) (000)	2018	893.0		Scolarisation dans le tertiaire (000)
Female	2015	359.5		Féminine
Literacy rate (Both sexes)	2014	67.8		Taux d'alphabétisation (deux sexes)
Male	2014	77.8		Masculin
Female	2014	57.9		Féminin
Pupil teacher ratio	2013	25.9		Ratio élève-enseignant
Public expenditure on education (% of budget)	2013	20.0	Dépenses publiques consacrées à l'enseignement (% du budget)	
<b>Poverty</b>				<b>Pauvreté</b>
GNI Per Capita (US\$)	2015	3 017.0	<p><b>GNI per capita, PPP (current international \$)</b> RNB par habitant, (\$ PPA internationaux courants)</p>	RNB par habitant, (\$ PPA inter. courants)
Human Poverty Index (HPI-1) Value (%)	2014	4.8		Valeur de l'Indice de pauvreté (IPH-1) (%)
Population below Inter. Poverty Line ( \$1.9/day) (%)	2014	4.8		Population sous le seuil inter. de pauvreté (2\$/Jour) (%)
Share of Income Held by Richest 10%	2007	33.2		% de revenu des 10% plus riches
Share of Income Held by Poorest 10%	2007	2.7		% de revenu des 10% plus pauvres
Gini's index	2014	39.5		Indice de GINI

**II NATIONAL ACCOUNTS — COMPTES NATIONAUX**

	2010	2011	2012	2013	2014	2015	2016	2017	2018	
<b>GROSS DOMESTIC PRODUCT BY KIND OF ECONOMIC ACTIVITY AT CURRENT PRICES DIRHAM (MILLIONS)</b>										<b>PRODUIT INTÉRIEUR BRUT PAR BRANCHE D'ACTIVITÉ ÉCONOMIQUE AUX PRIX COURANTS DIRHAM (MILLIONS)</b>
Agriculture, forestry and fishing	101 558	107 594	104 540	120 228	107 905	124 759	121 556	131 623	...	Agriculture, sylviculture et pêche
Mining and quarrying	22 632	31 650	33 420	30 027	22 691	22 692	20 639	24 324	...	Industries extractives
of which Extraction of crude petroleum and natural gas and service activities incidental to oil and gas extraction	...	...	...	...	...	...	...	...	...	Dont Extraction de pétrole brut et de gaz naturel et activités annexes à l'extraction de pétrole et de gaz
Manufacturing	122 330	127 057	129 146	139 296	152 599	159 425	159 864	167 330	...	Activités de fabrication
Electricity, gas & water	14 931	13 930	12 657	15 269	16 272	21 095	24 988	27 014	...	Production et distribution d'électricité, de gaz et d'eau
Construction	41 421	45 603	48 680	50 381	53 576	54 584	57 893	59 130	...	Construction
<b>Wholesale &amp; retail trade, restaurants, hotels</b>	83 323	89 460	95 459	95 560	98 155	98 143	104 224	110 924	...	<b>Commerce de gros et de détail, restaurants et hôtels</b>
Wholesale and retail trade; repair of motor vehicles and motorcycles	66 055	72 022	77 133	75 832	77 157	76 968	81 735	84 268	...	Commerce de gros et de détail; réparations de véhicules automobiles et de motocycles
Accommodation and food service activities	17 268	17 438	18 326	19 728	20 998	21 175	22 489	26 656	...	Activités d'hébergement et de restauration
<b>Transport and communications</b>	55 906	56 010	55 826	53 541	54 882	57 588	59 006	62 026	...	<b>Transport(s) et communications</b>
Transportation and storage	28 053	27 901	29 453	30 524	32 679	36 290	37 762	40 863	...	Transport et entreposage
Information and communication	27 853	28 109	26 373	23 017	22 203	21 298	21 244	21 163	...	Information et communication
<b>Finance, insurance, real estate, etc.</b>	121 605	129 188	136 240	138 052	142 516	149 700	155 592	163 275	...	<b>Banques, assurances, affaires immobilières et autres services</b>
Financial and insurance activities	39 222	41 088	43 420	42 989	44 003	46 868	46 119	48 025	...	Activités financières et d'assurances
Real estate, renting and business activities	82 383	88 100	92 820	95 063	98 513	102 832	109 473	115 250	...	Immobilier, locations et activités de services aux entreprises
Public administration and defence; compulsory social security	63 731	74 383	79 431	84 200	88 038	90 630	93 491	98 069	...	Administration publique et défense; sécurité sociale obligatoire
Education	64 627	68 797	74 345	79 318	81 053	81 816	83 603	82 565	...	Education
Human health and social work activities	-	-	-	-	-	-	-	-	...	Santé et activités d'action sociale
Arts, entertainment, recreation and Other service activities	11 248	11 637	12 069	12 541	13 021	13 547	14 075	14 325	...	Arts, spectacles, loisirs et autres activités des services
Financial Intermediation Services Indirectly Measured (FISIM)	-	-	-	-	-	-	-	-	...	Service d'Intermédiation Financière Indirectement Mesuré (SIFIM)
Gross Value Added (GVA) at basic price	703 312	755 309	781 813	818 413	830 708	873 979	894 931	940 605	...	Produit Intérieur Brut aux prix de base
Plus: Indirect Taxes / taxes on products, less subsidies	81 312	64 768	66 068	79 510	94 668	113 971	118 628	122 692	...	Plus taxes indirectes/impôts sur les produits, moins les subventions
<b>EXPENDITURE ON GROSS DOMESTIC PRODUCT AT CURRENT PURCHASER'S VALUES DIRHAM (MILLIONS)</b>										<b>EMPLOI DU PRODUIT INTÉRIEUR BRUT AUX PRIX COURANTS D'ACQUISITION DIRHAM (MILLIONS)</b>
Final consumption expenditure, government	140 823	153 360	168 190	178 309	184 303	190 450	195 644	201 198	...	Dépense de consommation finale des administrations publiques
Final consumption expenditure, households	457 983	484 614	508 124	533 903	550 793	562 842	585 359	610 693	...	Dépense de consommation finale des ménages
Final consumption expenditure, Non-profit institutions serving households (NPISH)	3 057	3 734	4 083	4 242	4 923	5 424	5 845	6 007	...	Dépense de consommation finale des institutions sans but lucratif au service des ménages (ISBLM)
Gross fixed capital formation	240 536	258 285	276 390	276 496	276 237	280 271	303 237	302 226	...	Formation brute de capital fixe
Change in inventories	26 820	35 114	20 530	34 860	24 861	24 027	27 564	44 284	...	Variation des stocks
Exports of goods and services (FOB)	252 908	284 567	296 161	294 318	320 480	343 807	356 523	394 606	...	Exportations des Biens et services (FAB)
Less: Imports of goods and services (CIF)	337 503	399 597	425 597	424 205	436 221	418 871	460 613	495 717	...	Importations des Biens et services (CAF)
<b>Expenditure on GDP</b>	784 624	820 077	847 881	897 923	925 376	987 950	1 013 559	1 063 297	...	<b>Produit Intérieur Brut aux prix demarché</b>
Statistical discrepancy	...	...	...	...	...	...	...	...	...	Ecart(s) Statistiques
<b>GDP by economic activity</b>	784 624	820 077	847 881	897 923	925 376	987 950	1 013 559	1 063 297	...	<b>PIB aux prix d'acquisition (approche de la production)</b>
<b>GROSS DOMESTIC PRODUCT BY KIND OF ECONOMIC ACTIVITY AT CONSTANT PRICES ANNUAL GROWTH RATES (%)</b>										<b>PRODUIT INTÉRIEUR BRUT PAR BRANCHE D'ACTIVITÉ ÉCONOMIQUE AUX PRIX CONSTANTS TAUX DE CROISSANCE ANNUEL (%)</b>
Agriculture, hunting, forestry and Fishing	1.2	6.6	-8.0	17.9	-2.3	11.5	-12.6	13.4	2.8	Agriculture, sylviculture et pêche
Mining and quarrying	42.1	5.0	-2.1	-1.2	3.0	-2.1	0.1	16.5	4.6	Industries extractives
of which Extraction of crude petroleum and natural gas and service activities incidental to oil and gas extraction	...	...	...	...	...	...	...	...	...	Dont Extraction de pétrole brut et de gaz naturel et activités annexes à l'extraction de pétrole et de gaz
Manufacturing	8.4	6.8	1.8	-0.7	4.1	2.3	0.7	2.2	3.2	Activités de fabrication
Electricity, gas & water	18.2	8.3	-6.7	14.9	1.3	6.2	2.5	3.3	6.4	Production et distribution d'électricité, de gaz et d'eau
Construction	2.4	4.9	2.2	1.6	2.6	0.7	1.6	0.7	0.6	Construction
<b>Wholesale &amp; retail trade, restaurants, hotels</b>	-1.3	5.7	3.8	-0.8	1.7	0.2	4.9	4.3	20.4	<b>Commerce de gros et de détail, restaurants et hôtels</b>
Wholesale and retail trade; repair of motor vehicles and motorcycles	-3.3	7.4	4.1	-2.0	1.6	0.5	5.2	2.6	4.4	Commerce de gros et de détail; réparations de véhicules automobiles et de motocycles
Accommodation and food service activities	7.7	-1.1	2.6	4.7	2.2	-1.3	3.6	11.5	6.1	Activités d'hébergement et de restauration
<b>Transport and communications</b>	5.0	8.3	16.2	2.1	4.5	2.9	4.3	2.2	81.9	<b>Transport(s) et communications</b>
Transportation and storage	4.9	7.0	2.4	1.0	3.6	3.2	0.7	4.3	3.3	Transport et entreposage
Information and communication	5.2	9.5	29.5	2.9	5.2	2.8	6.9	0.7	2.4	Information et communication
<b>Finance, insurance, real estate, etc.</b>	5.2	6.6	4.4	1.0	2.6	3.6	3.0	3.9	24.1	<b>Banques, assurances, affaires immobilières et autres services</b>
Financial and insurance activities	13.0	8.6	4.2	0.2	2.5	2.6	0.2	3.6	2.9	Activités financières et d'assurances
Real estate, renting and business activities	1.7	5.6	4.5	1.5	2.7	4.2	4.4	4.0	14.6	Immobilier, locations et activités de services aux entreprises
Public administration and defence; compulsory social security	0.8	-23.7	5.1	3.7	2.5	0.5	1.6	3.1	3.1	Administration publique et défense; sécurité sociale obligatoire
Education	4.4	13.0	7.1	5.0	1.4	0.1	1.4	-2.1	0.5	Education
Human health and social work activities	...	...	...	...	...	...	...	...	...	Santé et activités d'action sociale
Arts, entertainment, recreation and Other service activities	2.4	2.1	3.0	2.9	0.2	3.4	3.0	1.0	...	Arts, spectacles, loisirs et autres activités des services

Financial Intermediation Services Indirectly Measured (FISIM)	...	...	...	...	...	...	...	...	...	Service d'Intermédiation Financière Indirectement Mesuré (SIFIM)
Gross Value Added (GVA) at basic price	4.7	6.3	2.7	3.7	2.0	3.0	0.1	4.3	2.1	Produit Intérieur Brut aux prix de base
Plus: Indirect Taxes / taxes on products, less subsidies	-2.9	-3.5	6.8	14.6	9.7	18.1	8.8	2.8	2.0	Plus taxes indirectes/impôts sur les produits, moins les subventions
EXPENDITURE ON GROSS DOMESTIC PRODUCT AT CONSTANT PURCHASERS' VALUES ANNUAL GROWTH RATES (%)					EMPLOIS DU PRODUIT INTÉRIEUR BRUT AUX PRIX CONSTANTS D'ACQUISITION TAUX DE CROISSANCE ANNUEL (%)					
	2010	2011	2012	2013	2014	2015	2016	2017	2018	
Final consumption expenditure, government	0.9	3.4	8.5	4.2	2.0	2.4	1.5	1.5	1.8	Dépense de consommation finale des administrations publiques
Final consumption expenditure, households	4.0	5.4	4.1	3.2	3.1	2.2	3.7	3.5	3.5	Dépense de consommation finale des ménages
Final consumption expenditure, Non-profit institutions serving households (NPISH)										Dépense de consommation finale des institutions sans but lucratif au service des ménages (ISBLM)
Gross fixed capital formation										Formation brute de capital fixe
Change in inventories										Variation des stocks
Exports of goods and services (FOB)	17.9	5.6	2.7	0.0	9.0	5.5	5.5	10.9	5.0	Exportations des Biens et services (FAB)
Less: Imports of goods and services (CIF)	7.8	9.1	3.3	-0.1	3.8	-1.1	14.7	7.4	5.4	Importations des Biens et services (CAF)
<b>Expenditure on GDP</b>	<b>3.8</b>	<b>5.2</b>	<b>3.0</b>	<b>4.5</b>	<b>2.7</b>	<b>4.5</b>	<b>1.1</b>	<b>4.1</b>	<b>2.8</b>	<b>Produit Intérieur Brut aux prix demarché</b>
<b>GDP by economic activity</b>	<b>3.8</b>	<b>5.2</b>	<b>3.0</b>	<b>4.5</b>	<b>2.7</b>	<b>4.5</b>	<b>1.1</b>	<b>4.1</b>	<b>2.8</b>	<b>PIB aux prix d'acquisition (approche de la production)</b>
III INFLATION										
	2010	2011	2012	2013	2014	2015	2016	2017	2018	
Annual growth rates (%)										Taux de croissance annuel (%)
All item	0.9	0.9	1.3	1.9	0.4	1.6	1.6	0.8	1.9	Ensemble
of which:										dont:
Food and non-alcoholic beverages	0.6	1.4	2.4	2.2	-1.2	2.6	2.8	0.0	1.3	Alimentation et boissons non alcoolisées
Alcoholic beverages, tobacco and narcotics	...	-	0.1	5.4	1.7	3.9	1.5	1.1	1.8	Boissons alcoolisées et tabacs
Clothing and footwear	0.7	1.7	2.0	1.5	2.1	0.7	1.0	1.4	1.0	Habillement et chaussures
Housing, water, electricity, gas and other fuels	0.5	0.4	0.5	1.1	2.5	3.4	1.0	1.2	0.9	Logement, eau, électricité, gaz et autres combustibles
Furnishings, household equipment and routine household maintenance	0.8	0.9	0.1	0.2	0.8	0.3	0.5	0.6	1.0	Meubles, articles de ménage et entretien courant
Health	0.4	0.2	0.7	0.9	-0.2	-0.3	0.3	0.7	0.5	Santé
Transport	-0.3	-0.1	3.2	3.2	2.6	-3.2	-0.1	1.7	1.4	Transport
Communication	...	-5.4	-19.7	-9.2	-4.6	0.1	-0.1	-0.1	-	Communication
Recreation and culture	-	-0.7	0.5	0.5	-0.9	0.3	1.6	0.6	0.8	Loisirs et culture
Education	...	4.1	3.9	5.5	3.4	2.8	2.4	2.6	2.5	Enseignement
Restaurants and hotels	...	1.7	2.0	3.2	2.5	2.3	2.5	3.2	1.9	Restaurants et hôtels
Miscellaneous goods and services	1.8	2.0	1.3	1.3	1.2	0.6	0.2	0.8	6.5	Biens et Services divers
IV AGRICULTURAL PRODUCTION - PRODUCTION AGRICOLE										
	2010	2011	2012	2013	2014	2015	2016	2017	2018	
TONNES (THOUSAND)										Tonnes (milliers)
Wheat	4 876	6 018	3 878	6 934	5 116	8 075	2 731	7 091	...	Blé
Sugar beet	2 436	3 035	1 627	2 142	3 209	3 876	4 219	3 741	...	Betterave à sucre
Barley	2 566	2 318	1 201	2 723	1 638	3 397	620	2 466	...	Orge
Potatoes	1 605	1 721	1 657	1 929	1 951	1 924	1 744	1 925	...	Pomme de terre
Tomatoes	1 434	1 218	1 219	1 293	1 231	1 412	1 231	1 294	...	Tomates
V MINING PRODUCTION - PRODUCTION MINIERE										
	2010	2011	2012	2013	2014	2015	2016	2017	2018	
Zinc, Tons	83 328.0	72 239.0	91 630.0	82 484.0	89 570.0	106 005.0	106 272.0	...	...	Zinc, tonnes
Copper, Tons	37 689.0	39 927.0	58 969.0	46 319.0	66 481.0	73 165.0	118 780.0	...	...	Cuivre, tonnes
Phosphates (dry), Tons (thousands)	26 628.0	28 052.0	27 060.0	26 431.0	27 389.0	26 264.0	26 928.0	...	...	Phosphates secs, tonnes (milliers)
VI ENERGY - ENERGIE										
	2010	2011	2012	2013	2014	2015	2016	2017	2018	
Total electricity generation (GWh)	23 637	25 005	26 359	26 871	29 145	29 916	30 842	31 889	32 498	Production électrique totale (GWh)
of which										dont
Production of electricity from fossil fuels (GWh)	19 545	22 308	23 812	22 663	25 185	25 108	25 776	26 745	27 294	Production d'électricité à partir de combustibles fossiles (GWh)
Production of hydro electricity (GWh)	3 433	2 005	1 816	2 990	2 033	2 281	1 662	1 690	1 719	Production d'électricité d'origine hydraulique (GWh)
Production of electricity from solar, wind, tide, wave and other sources (GWh)	659	692	728	1 215	1 924	2 524	3 401	3 450	3 482	Production d'électricité d'origine solaire, éolienne, marée motrice et autres (GWh)
VII TOURISM AND INFRASTRUCTURE - TOURISME ET INFRASTRUCTURE										
	2010	2011	2012	2013	2014	2015	2016	2017	2018	
VII-1 Tourism										VII-1 Tourisme
International tourist arrivals (thousands)	9 288	9 342	9 375	10 046	10 283	10 177	10 332	11 349	12 288	Arrivées de touristes internationaux (milliers)
Rooms in hotels and similar establishments (thousands)	81.9	86.4	93.7	98.9	102.7	107.1	112.4	116.3	...	Chambres d'hôtels et établissements assimilés (milliers)
Overnight stays (thousands)	17 585	15 649	12 548	13 931	14 326	12 525	12 703	15 046	...	Nuitées (milliers)
Tourism receipts (US\$ thousand)	8 176 000	9 101 000	8 491 000	8 201 000	9 070 000	7 765 000	7 921 000	9 086 000	...	Recettes touristiques (milliers de \$ EU)
Total contribution to GDP (%)	19.1	19.3	19.2	18.2	18.8	18.1	18.5	18.6	...	Contribution totale au PIB (%)
Total contribution to Employment (%)	17.5	17.6	17.2	16.4	16.8	16.2	16.5	17.0	16.7	Contribution totale à l'emploi (%)
VII-2 Infrastructure										VII-2 Infrastructure
Paved road (% of total)	70	71	...	...	...	...	...	...	...	Routes asphaltées (% du total)
Total network (Railways-km)	2 109	2 109	2 109	2 109	2 109	...	...	...	...	Réseau total voies ferrées-Km
Main telephone lines (per 100 inhabitants)	11.57	10.85	9.84	8.65	7.25	6.39	5.87	5.73	...	Lignes téléphoniques fixes (pour 100 habitants)
Mobile cellular subscribers (per 100 inhabitants)	98.68	111.25	117.05	125.42	128.55	123.78	117.68	122.88	...	Abonnés aux téléphones mobiles (pour 100 habitants)
Internet users per 100 inhabitants	52.00	46.11	55.42	56.00	56.80	57.08	58.27	61.76	...	Utilisateurs Internet par 100 Habitants
Fixed (wired)-broadband subscriptions per 100 inhabitants	1.56	1.81	2.07	2.50	2.89	3.30	3.56	3.86	...	Abonnements à l'Internet fixe (filaire) à large bande pour 100 habitants, par débit

VIII EXTERNAL TRADE - COMMERCE EXTERIEUR

	2010	2011	2012	2013	2014	2015	2016	2017	2018	
<b>US\$ (MILLIONS)</b>										<b>\$ E.U (MILLIONS)</b>
<b>EXPORTS, FOB</b>										<b>EXPORTATIONS, F&amp;B</b>
Exports - Total	17 745	21 629	21 404	22 034	23 875	22 337	23 000	25 675	...	Exportations - Total
Exports to Africa	1 276	1 409	2 040	1 944	2 046	2 185	2 284	2 274	...	Exportations vers l'Afrique
<b>Main products</b>										<b>Principaux produits</b>
cable incl. coaxial cable and other insulated electric conductors, whether or not fitted with connectors; optical fibre cables,	1 660	2 101	1 808	2 108	2 421	2 339	2 460	2 784	...	Fils, câbles (y compris les câbles coaxiaux) et autres conducteurs isolés pour l'électricité câbles de fibres optiques,
Mineral or chemical fertilisers containing two or three of the fertilising elements nitrogen, phosphorus and potassium	1 269	1 923	2 028	1 493	1 643	1 555	1 826	2 275	...	Engrais minéraux ou chimiques contenant deux ou trois des éléments fertilisants azote, phosphore et potassium
Motor cars and other motor vehicles principally designed for the transport of persons	65	264	829	1 501	2 288	2 417	2 944	3 200	...	Voitures de tourisme et autres véhicules automobiles principalement conçus pour le transport de personnes
Diphosphorus pentaoxide; phosphoric acid; polyphosphoric acids, whether or not chemically defined	1 634	2 116	1 700	1 433	1 520	1 648	1 138	1 098	...	Pentaoxyde de diphosphore; acide phosphorique; acides polyphosphoriques, de constitution chimique définie ou non.
Natural calcium phosphates and natural aluminium calcium phosphates, natural and phosphatic chalk	1 067	1 559	1 487	1 082	975	1 022	756	864	...	Phosphates de calcium naturels, phosphates aluminocalciques naturels et craies phosphatées.
<b>Main destinations</b>										<b>Principales destinations</b>
France	3 987	4 554	4 571	4 733	4 923	4 579	4 908	5 866	...	France
Spain	3 005	3 950	3 521	4 188	5 218	5 029	5 395	6 076	...	Espagne
India	1 076	1 504	1 180	766	865	877	758	663	...	Inde
Italy	799	907	786	843	1 022	976	1 057	1 182	...	Italie
Brazil	670.7	1 117.2	1 262.1	1 255.8	1 089.7	665.0	589.6	757.4	...	Bresil
<b>IMPORTS, CIF</b>										<b>IMPORTATIONS, CAF</b>
Imports - Total	35 334	44 114	44 826	45 580	46 456	38 073	41 628	44 762	...	Importations - Total (millions)
Imports from Africa	2 089	2 354	2 279	2 357	2 411	1 894	1 612	1 567	...	Importations en provenance de l'Afrique
<b>Main products</b>										<b>Principaux produits</b>
Petroleum oils and oils obtained from bituminous minerals (excl. crude);	2 634	4 193	4 604	4 536	4 250	3 328	3 541	4 624	...	Huiles de pétrole ou de minéraux bitumineux, autres que les huiles brutes
Petroleum oils and oils obtained from bituminous minerals, crude	2 981	3 884	4 359	4 335	3 364	1 121	0	0	...	Huiles brutes de pétrole ou de minéraux bitumineux.
Petroleum gas and other gaseous hydrocarbons	1 672	1 994	2 337	2 274	2 285	1 349	1 132	1 423	...	Gaz de pétrole et autres hydrocarbures gazeux.
Motor cars and other motor vehicles principally designed for the transport of persons	1 280	1 374	1 608	1 503	1 644	1 593	2 147	2 202	...	Voitures de tourisme et autres véhicules automobiles principalement conçus pour le transport de personnes
Wheat and meslin	879	1 439	1 399	978	1 516	877	1 303	861	...	Froment (blé) et méteil.
<b>Main origin</b>										<b>Principales provenances</b>
Spain	3 754	4 854	5 906	6 155	6 429	5 488	6 517	7 599	...	Espagne
France	5 492	6 278	5 563	5 925	5 796	4 723	5 522	5 193	...	France
China	2 926	2 868	2 963	3 152	3 507	3 124	3 784	4 025	...	Chine
United States	2 492	3 569	2 860	3 436	3 190	2 418	2 572	3 046	...	Etats Unis
Italy	2 105	2 295	2 199	2 443	2 322	2 061	2 258	2 616	...	Italie

**IX FINANCIAL AND MONETARY STATISTICS - FINANCES ET STATISTIQUES MONÉTAIRES**

	2010	2011	2012	2013	2014	2015	2016	2017	2018	
<b>IX-1 MONETARY STATISTICS</b>										<b>IX-1 STATISTIQUES MONÉTAIRES</b>
<i>DIRHAM (MILLIONS)</i>										<i>DIRHAM (MILLIONS)</i>
Money supply (M1)	891 866	949 287	992 176	1 022 816	1 086 227	1 148 039	1 205 770	1 278 117	1 354 804	Masse monétaire (M1)
Quasi-money	319 022	329 717	339 099	353 000	380 502	397 175	399 554	400 694	399 892	Quasi-monnaie
of which demand deposit	404 818	428 489	...	...	...	...	...	...	...	dont Monnaie scripturale
Net foreign assets	192 491	168 456	140 403	141 661	173 809	223 778	241 386	262 300	250 459	Avoirs extérieurs nets
Domestic credit	796 465	891 970	955 366	1 008 380	1 033 964	1 052 148	1 100 026	1 157 324	1 226 449	Crédit intérieur
of which claims on private sector	524 623	577 761	607 405	612 429	632 097	630 472	648 581	669 926	691 305	dont créances sur le secteur privé
of which claims on government sector, net	81 218	102 143	125 402	149 281	143 720	147 974	142 379	167 783	203 579	dont créances nettes sur le gouvernement
International reserves (millions US\$)	23 959	20 449	17 390	19 049	20 267	22 751	25 106	26 190	24 463	Réserves internationales (millions \$EU)
Average exchange rate (National currency per US\$)	8.42	8.09	8.63	8.41	8.41	9.76	9.81	9.69	9.45	Taux de change (moyen) (monnaie nationale par \$ EU)
<b>IX-2 PUBLIC FINANCE</b>										<b>IX-2 FINANCES PUBLIQUES</b>
<i>DIRHAM (MILLIONS)</i>										<i>DIRHAM (MILLIONS)</i>
Total Revenues and Grants	193 667	208 046	228 564	234 567	236 954	233 553	241 072	255 135	259 788	Recettes totales et dons
Direct taxes (on income, profits)	65 004	70 850	78 911	77 390	77 593	80 835	85 075	93 262	95 025	Taxes directes
Domestic Indirect Taxes Revenues	86 324	93 178	97 530	98 005	97 276	100 003	101 631	108 699	114 539	Taxes Indirectes
Trade taxes	12 242	10 286	9 003	7 681	7 738	7 715	9 074	8 610	9 692	Taxes sur le commerce extérieur
Other taxes	9 992	10 667	13 060	13 454	15 579	16 092	15 827	14 951	15 634	Autres taxes
Other revenues	18 236	21 755	25 560	31 896	36 268	28 908	29 464	29 613	24 898	Autres recettes
Grants	1 869	1 310	4 500	6 141	2 500	7 181	3 373	...	...	Dons
Total Expenditures and Net Lending	228 609	265 633	289 645	280 475	282 294	259 511	266 619	273 298	278 864	Dépenses totales et prêts nets
Current expenditure	144 446	175 974	196 526	187 200	184 907	200 820	202 968	206 289	213 206	Dépenses courantes
Wages and Salaries	78 768	88 973	96 673	99 044	101 505	102 959	104 859	104 901	105 993	Rémunérations et salaires
Other purchases of goods & services	38 483	38 171	44 983	46 556	50 754	56 593	56 914	58 980	62 214	Achat de biens et services
Other current expenditure	27 195	48 830	54 870	41 600	32 648	13 977	14 097	15 330	17 718	Autres dépenses courantes
Current transfers	19 558	21 396	22 436	22 578	22 028	22 391	22 734	...	...	Transferts courants
Interest payments	17 574	18 240	19 225	22 502	21 052	27 291	27 098	27 078	27 281	Intérêts
Capital expenditure	47 031	50 023	51 458	48 195	54 307	58 691	63 651	67 009	65 658	Dépenses d'équipement
Net Lending	-	-	-	-	-	...	...	...	...	Prêts nets
Fiscal Balance	-34 942	-57 587	-61 081	-45 908	-45 340	-41 168	-43 896	-37 143	-41 353	Solde global y compris les dons
<b>IX-3 BALANCE OF PAYMENTS</b>										<b>IX-3 BALANCE DES PAIEMENTS</b>
<i>DIRHAM (MILLIONS)</i>										<i>DIRHAM (MILLIONS)</i>
	2010	2011	2012	2013	2014	2015	2016	2017	2018	
Trade balance	- 148 380	- 182 641	- 202 063	- 196 651	- 190 488	- 154 184	- 184 933	- 175 788	...	Balance commerciale
Services Balance	42 837	43 498	45 280	46 712	59 513	62 089	66 366	71 954	...	Balance des services
Net primary income	- 12 555	- 16 561	- 19 234	- 14 896	- 21 158	- 18 412	- 17 651	- 19 430	...	Revenus primaires nets
Compensation of employees	...	...	...	...	...	...	...	...	...	Rémunération des salariés
Investment income	...	...	...	...	...	...	...	...	...	Revenus des investissements
Net secondary income	83 776	91 096	95 370	98 670	99 911	89 364	91 722	85 256	...	Revenus secondaires nets
Net official transfers	...	...	...	...	...	...	...	...	...	Transferts officiels nets
Workers' remittances	...	...	...	...	...	...	...	...	...	Envois de fonds des travailleurs
Other private transfers	...	...	...	...	...	...	...	...	...	Autres transferts privés
Current account balance	- 34 322	- 64 608	- 80 648	- 66 166	- 52 222	- 21 144	- 44 496	- 38 008	...	Solde du compte courant
Capital and financial account	37 194	66 636	83 117	63 373	72 161	12 710	16 503	17 500	...	Comptes de capital et financier
Capital account	- 1	- 2	1	- 1	16	6	-	-	...	Compte de capital
Financial account	37 194	67 398	83 116	63 374	72 145	12 704	16 503	17 500	...	Compte financier
Errors and omissions	- 2 871	- 2 793	- 2 469	2 792	- 8 687	6 733	8 150	11 384	...	Erreurs et omissions
Overall balance	- 10 148	21 226	29 944	- 11 760	26 692	42 379	27 113	- 9 060	...	Balance générale



**X DEBT AND FINANCIAL FLOWS - DETTE ET FLUX FINANCIERS**

	2010	2011	2012	2013	2014	2015	2016	2017	2018	
<b>X-1 DEBT</b>										<b>X-1 DETTE EXTÉRIEURE</b>
<i>US \$ (MILLIONS)</i>										<i>\$ E.U (MILLIONS)</i>
Total external debt	23 457	24 928	28 612	32 308	34 093	33 780	34 801	38 829	40 887	Dettes extérieures totales
Private	1 330	1 440	1 695	1 754	1 671	1 697	1 929	...	...	Privée
Public	20 798	22 048	25 222	28 801	30 752	30 385	30 940	...	...	Publique
Total external debt service	2 004	2 348	2 515	2 825	2 892	2 703	3 185	2 983	3 251	Service de la dette extérieure
Present value of external debt	...	...	...	...	...	...	31 540	...	...	Valeur actuelle de la dette extérieure
Total government domestic debt, National currency (millions)	292 200.0	331 300.0	376 800.0	424 500.0	445 500.0	488 400.0	514 700.0	539 300.0	...	Dettes publiques intérieures
<b>X-2 FINANCIAL FLOWS</b>										<b>X-2 FLUX FINANCIERS</b>
<i>US \$ (MILLIONS)</i>										<i>\$ E.U (MILLIONS)</i>
Net Foreign Direct Investment Inflows	1 574	2 568	2 728	3 298	3 561	3 255	2 157	2 651	...	Investissements étrangers directs (flux nets entrants)
<b>Main origin of FDI inflows</b>										<b>Principales origines de l'IDE entrant:</b>
France	527.2	188.0	611.8	...	...	...	...	...	...	France
Spain	-749.7	161.6	115.7	...	...	...	...	...	...	Espagne
Belgium	921.9	51.5	-45.0	...	...	...	...	...	...	Belgique
Switzerland	55.4	39.9	-1.6	...	...	...	...	...	...	Suisse
United Kingdom	-1.5	-41.7	-17.4	...	...	...	...	...	...	Royaume-Uni
African countries	...	...	...	...	...	...	...	...	...	Pays africains
Net Total Official Development assistance	986	1 440	1 471	2 009	2 240	1 481	1 992	1 885	...	Aide publique au développement (nette totale)
<b>Main origin of net ODA</b>										<b>Principales origines de l'APD nette</b>
France	254.4	523.9	507.3	682.0	539.5	213.9	303.3	337.1	...	France
United Arab Emirates	-4.6	9.3	2.7	...	...	...	...	...	...	Emirats arabes unis
Japan	121.2	30.6	76.4	76.8	27.3	34.4	82.8	77.2	...	Japon
Spain	90.6	36.8	34.0	30.4	15.7	17.7	8.4	15.9	...	Espagne
Germany	38.9	56.1	11.5	54.3	414.7	351.9	462.8	348.4	...	Allemagne

**SOURCES AND NOTES - SOURCES ET NOTES**

External trade - Total exports, fob: AUC

External trade - Total import, cif: AUC

ODA: OECD

Monetary statistics: IMF

National Accounts: 2016 : Final 2017: Semi-final; 2018:Provisional

National Accounts : The annual Growth Rates for 2018 are previsions based on the sum of four quarters of 2018

Poverty: World Bank

Commerce extérieur - Exportation, fab: CUA

Commerce extérieur - Importations, caf: CUA

APD: OCDE

Statistiques monétaires: FMI

Comptes nationaux: 2016:définitive;2017:semi définitive; 2018:Provisoires

Comptes Nationaux: Les croissances annuelles de L'année 2018 sont estimées à partir des comptes trimestriels

Pauvreté: Banque mondiale

AREA (km2)	799 380		SUPERFICIE (KM2)
CAPITAL CITY	Maputo	Maputo	CAPITALE
CURRENCY	Mozambique Metical	Metical mozambicain	MONNAIE

I SOCIAL AND DEMOGRAPHIC INDICATORS — INDICATEURS DEMOGRAPHIQUES ET SOCIAUX

	Year Année	Value Valeur	Charts Graphiques	
<b>Population ('000)</b>				<b>Population</b>
Both sexes	2017	27 000	<p><b>Population by age group - 2017</b>  <b>Population par groupe d'âge - 2017</b></p>	Les deux sexes
Male	2017	13 041		masculin
Female	2017	13 959		féminin
Average annual growth rate	2017	2.6		Taux de croissance annuel
Active Population ('000)	2017	15 054		Population active ('000)
Population by age group ('000)				Population par groupe d'âge ('000)
0-14 years	2017	12 075		0-14 ans
15-64 years	2017	14 226		15-64 ans
65+ years	2017	828		65+ ans
Econ. active pop. in agric. (as % of Total)	2015	81.0		Participation de la population active agricole (%)
Crude birth rate	2017	38.2	Taux brut de natalité	
Crude death rate	2017	12.0	Taux brut de mortalité	
Total fertility rate	2017	5.1	Indice synthétique de fécondité	
Proportion of urban population	2017	32.3	Part de la population urbaine	
Life Expectancy at Birth - Total (years)	2016	54.1	Espérance de vie à la naissance - Totale (ans)	
Dependency Ratio - Total (%)	2017	90.7	Taux de dépendance - Total (%)	
<b>Health</b>				<b>Santé</b>
Percentage of children under-five and underweight	2011	15.6	<p><b>Percentage of children provided vaccines : - 2017</b>  <b>Pourcentage d'enfants vaccinés : - 2017</b></p>	% d'enfants de moins de cinq ans avec insuffisance pondérale
Prevalence of undernourishment	2013	27.2		Prévalence de la malnutrition
Under five mortality rate (both sexes, per 1000)	2013	85.6		Taux de mortalité de moins de 5 ans (les deux sexes, pour 1000)
Infant mortality rate (both sexes) per 1000	2013	60.9		Taux de mortalité infantile (les deux sexes) par 1000
Percentage of children provided the vaccines :				Pourcentage d'enfants vaccinés :
BCG	2017	103.9		BCG
DTP3	2017	100.6		DTC3
Polio	2017	87.0		polio
Measles	2017	98.8		rougeole
Percentage of mothers provided at least one antenatal care (%)	2017	112.9		Pourcentage de mères ayant au moins reçu un soin prénatal (%)
Percentage of deliveries attended by skilled health personnel	2016	76.6	% d'accouchements assistés par un personnel de santé qualifié	
Number of doctors (per 10,000 population)	2017	1.0	Nombre de médecins (pour 10.000 habitants)	
Number of nurses (per 10,000 population)	2017	2.9	Nombre d'infirmières (pour 10.000 habitants)	
Hospital beds - Total (per 10 000 population)	2017	8.0	Nombre de lits d'hôpitaux - Total (pour 10 000)	
Births registered (per 1 000)	2014	38.4	Naiss.s enregistrées (pour 1000)	
Deaths registered (per 1 000)	2014	13.9	Décès enregistrés (pour 1000)	
Mortality rate, neonatal ( per 1000 live births)	2013	28.4	Le taux de mortalité néonatale (pour 1000 naissances vivantes)	
Public expenditure on Health (% of budget)	2014	8.3	Dépenses publiques consacrées à la santé (% du budget)	
<b>Education</b>				<b>Education</b>
Enrolment in primary education (both sexes) (000)	2017	6 140	<p><b>Literacy rate (%) - 2015</b>  <b>Taux d'alphabétisation - 2015</b></p>	Scolarisation dans le primaire (000)
Female	2017	2 950		Féminine
Enrolment in secondary education (both sexes) (000)	2017	1 104		Scolarisation dans le secondaire (000)
Female	2017	541		Féminine
Enrolment in tertiary education (both sexes) (000)	2015	174.8		Scolarisation dans le tertiaire (000)
Female	2015	74.2		Féminine
Literacy rate (Both sexes)	2015	55.1		Taux d'alphabétisation (deux sexes)
Male	2015	69.9		Masculin
Female	2015	42.2		Féminin
Pupil teacher ratio	2015	56.0		Ratio élève-enseignant
Public expenditure on education (% of budget)	2017	17.7	Dépenses publiques consacrées à l'enseignement (% du budget)	
<b>Poverty</b>				<b>Pauvreté</b>
GNI Per Capita (US\$)	2014	620.0	<p><b>GNI per capita, PPP (current international \$)</b>  <b>RNB par habitant, (\$ PPA internationaux courants)</b></p>	RNB par habitant, (\$ PPA inter. courants)
Human Poverty Index (HPI-1) Value (%)	2007	46.8		Valeur de l'Indice de pauvreté (IPH-1) (%)
Population below Inter. Poverty Line ( \$1.9/day) (%)	2008	68.7		Population sous le seuil inter. de pauvreté (2\$/Jour) (%)
Share of Income Held by Richest 10%	2008	36.8		% de revenu des 10% plus riches
Share of Income Held by Poorest 10%	2008	1.9		% de revenu des 10% plus pauvres
Gini's index	2008	45.6		Indice de GINI

**II NATIONAL ACCOUNTS — COMPTES NATIONAUX**

	2010	2011	2012	2013	2014	2015	2016	2017	2018	
<b>GROSS DOMESTIC PRODUCT BY KIND OF ECONOMIC ACTIVITY AT CURRENT PRICES ANGOLAN KWANZA (MILLIONS)</b>										
<b>PRODUIT INTERIEUR BRUT PAR BRANCHE D'ACTIVITE ECONOMIQUE AUX PRIX COURANTS KWANZA ANGOLAIS (MILLIONS)</b>										
Agriculture, forestry and fishing	94 292	100 369	109 287	116 129	120 982	135 754	155 412	171 037	...	Agriculture, sylviculture et pêche
Mining and quarrying	5 557	8 428	13 081	15 230	23 894	30 309	42 957	82 609	...	Industries extractives
of which Extraction of crude petroleum and natural gas and service activities incidental to oil and gas extraction	...	...	...	...	...	...	...	...	...	Dont Extraction de pétrole brut et de gaz naturel et activités annexes à l'extraction de pétrole et de gaz
Manufacturing	36 104	39 299	39 413	41 591	47 821	53 917	59 806	72 619	...	Activités de fabrication
Electricity, gas & water	11 997	12 085	13 841	16 301	17 116	18 296	18 615	26 677	...	Production et distribution d'électricité, de gaz et d'eau
Construction	6 862	7 948	9 158	8 737	10 960	13 714	14 399	18 168	...	Construction
<b>Wholesale &amp; retail trade, restaurants, hotels</b>	<b>43 575</b>	<b>49 902</b>	<b>56 943</b>	<b>66 439</b>	<b>72 496</b>	<b>79 500</b>	<b>93 757</b>	<b>103 015</b>	...	<b>Commerce de gros et de détail, restaurants et hôtels</b>
Wholesale and retail trade; repair of motor vehicles and motorcycles	34 791	39 123	47 427	56 305	61 523	66 501	80 253	89 160	...	Commerce de gros et de détail; réparations de véhicules automobiles et de motocycles
Accommodation and food service activities	8 784	10 779	9 516	10 134	10 973	12 999	13 504	13 855	...	Activités d'hébergement et de restauration
<b>Transport and communications</b>	<b>44 657</b>	<b>44 126</b>	<b>50 998</b>	<b>59 569</b>	<b>57 639</b>	<b>60 325</b>	<b>67 076</b>	<b>72 279</b>	...	<b>Transport(s) et communications</b>
Transportation and storage	32 093	30 339	35 746	43 075	39 781	41 274	47 196	51 416	...	Transport et entreposage
Information and communication	12 564	13 787	15 252	16 494	17 858	19 051	19 880	20 863	...	Information et communication
<b>Finance, insurance, real estate, etc.</b>	<b>35 825</b>	<b>44 167</b>	<b>48 410</b>	<b>53 940</b>	<b>55 583</b>	<b>61 534</b>	<b>70 530</b>	<b>86 589</b>	...	<b>Banques, assurances, affaires immobilières et autres services</b>
Financial and insurance activities	11 989	18 113	19 812	22 442	24 459	27 436	33 754	41 192	...	Activités financières et d'assurances
Real estate, renting and business activities	23 836	26 054	28 598	31 498	31 124	34 098	36 776	45 397	...	Immobilier, locations et activités de services aux entreprises
Public administration and defence; compulsory social security	16 749	19 324	21 662	25 271	31 291	37 462	44 381	45 432	...	Administration publique et défense; sécurité sociale obligatoire
Education	22 202	25 806	31 314	33 972	42 271	46 821	56 163	57 590	...	Education
Human health and social work activities	5 248	6 137	7 624	7 922	10 497	11 296	13 593	14 352	...	Santé et activités d'action sociale
Arts, entertainment, recreation and Other service activities	2 940	3 225	3 337	3 482	3 603	3 920	4 089	4 392	...	Arts, spectacles, loisirs et autres activités des services
Financial Intermediation Services Indirectly Measured (FISIM)	- 6 626	- 9 386	- 9 798	- 11 520	- 11 226	- 14 065	- 16 694	- 25 444	...	Service d'Intermédiation Financière Indirectement Mesuré (SIFIM)
Gross Value Added (GVA) at basic price	319 384	351 430	395 269	437 064	482 926	538 782	624 083	729 315	...	Produit Intérieur Brut aux prix de base
Plus: Indirect Taxes / taxes on products, less subsidies	25 455	30 262	37 853	45 169	48 851	52 895	63 033	75 148	...	Plus taxes indirectes/impôts sur les produits, moins les subventions
<b>EXPENDITURE ON GROSS DOMESTIC PRODUCT AT CURRENT PURCHASER'S VALUES ANGOLAN KWANZA (MILLIONS)</b>										
<b>EMPLOI DU PRODUIT INTERIEUR BRUT AUX PRIX COURANTS D'ACQUISITION KWANZA ANGOLAIS (MILLIONS)</b>										
Final consumption expenditure, government	64 131	76 137	90 282	115 101	138 592	157 807	194 588	205 153	...	Dépense de consommation finale des administrations publiques
Final consumption expenditure, households	268 348	289 576	337 190	363 123	372 134	401 021	488 801	540 765	...	Dépense de consommation finale des ménages
Final consumption expenditure, Non-profit institutions serving households (NPISH)	...	...	...	...	...	...	...	...	...	Dépense de consommation finale des institutions sans but lucratif au service des ménages (ISBLM)
Gross fixed capital formation	61 599	82 232	152 145	189 791	228 937	189 089	154 470	197 854	...	Formation brute de capital fixe
Change in inventories	1 491	15 738	53 076	72 875	65 469	79 092	107 447	117 780	...	Variation des stocks
Exports of goods and services (FOB)	108 659	127 587	140 228	146 451	177 397	190 616	252 787	327 554	...	Exportations des Biens et services (FAB)
Less: Imports of goods and services (CIF)	159 389	209 578	339 800	405 108	450 752	425 947	510 977	584 643	...	Importations des Biens et services (CAF)
<b>Expenditure on GDP</b>	<b>344 839</b>	<b>381 692</b>	<b>433 122</b>	<b>482 233</b>	<b>531 777</b>	<b>591 679</b>	<b>687 116</b>	<b>804 464</b>	...	<b>Produit Intérieur Brut aux prix demarché</b>
Statistical discrepancy	...	...	...	...	...	...	...	...	...	Ecart(s) Statistiques
<b>GDP by economic activity</b>	<b>344 839</b>	<b>381 692</b>	<b>433 121</b>	<b>482 233</b>	<b>531 777</b>	<b>591 677</b>	<b>687 116</b>	<b>804 464</b>	...	<b>PIB aux prix d'acquisition (approche de la production)</b>
<b>GROSS DOMESTIC PRODUCT BY KIND OF ECONOMIC ACTIVITY AT CONSTANT PRICES ANNUAL GROWTH RATES (%)</b>										
<b>PRODUIT INTERIEUR BRUT PAR BRANCHE D'ACTIVITE ECONOMIQUE AUX PRIX CONSTANTS TAUX DE CROISSANCE ANNUEL (%)</b>										
Agriculture, hunting, forestry and Fishing	5.2	4.2	2.0	1.9	3.7	3.1	2.6	4.3	3.5	Agriculture, sylviculture et pêche
Mining and quarrying	3.0	26.5	67.9	15.7	24.6	22.5	15.6	40.8	11.7	Industries extractives
of which Extraction of crude petroleum and natural gas and service activities incidental to oil and gas extraction	...	...	...	...	...	...	...	...	...	Dont Extraction de pétrole brut et de gaz naturel et activités annexes à l'extraction de pétrole et de gaz
Manufacturing	3.1	2.1	0.0	4.1	2.6	9.0	3.9	0.3	2.5	Activités de fabrication
Electricity, gas & water	3.5	4.6	- 1.1	5.5	5.1	11.6	0.3	- 7.8	0.0	Production et distribution d'électricité, de gaz et d'eau
Construction	12.5	9.5	1.3	7.2	12.1	12.0	1.1	- 12.4	- 1.2	Construction
<b>Wholesale &amp; retail trade, restaurants, hotels</b>	<b>12.8</b>	<b>6.6</b>	<b>12.2</b>	<b>13.5</b>	<b>8.5</b>	<b>7.3</b>	<b>3.1</b>	<b>1.4</b>	<b>2.5</b>	<b>Commerce de gros et de détail, restaurants et hôtels</b>
Wholesale and retail trade; repair of motor vehicles and motorcycles	13.1	5.7	14.7	15.4	9.3	7.2	3.4	1.5	2.5	Commerce de gros et de détail; réparations de véhicules automobiles et de motocycles
Accommodation and food service activities	11.9	9.9	3.2	5.9	4.9	8.2	1.9	0.8	2.7	Activités d'hébergement et de restauration
<b>Transport and communications</b>	<b>6.4</b>	<b>4.1</b>	<b>7.0</b>	<b>8.5</b>	<b>5.1</b>	<b>4.6</b>	<b>1.2</b>	<b>4.3</b>	<b>3.0</b>	<b>Transport(s) et communications</b>
Transportation and storage	4.4	2.4	7.5	7.4	4.0	1.8	0.7	4.5	...	Transport et entreposage
Information and communication	11.5	8.0	6.0	10.9	7.6	10.6	2.2	3.8	...	Information et communication
<b>Finance, insurance, real estate, etc.</b>	<b>13.6</b>	<b>17.7</b>	<b>8.7</b>	<b>9.5</b>	<b>10.8</b>	<b>6.8</b>	<b>2.1</b>	<b>1.3</b>	<b>1.6</b>	<b>Banques, assurances, affaires immobilières et autres services</b>
Financial and insurance activities	27.4	42.5	11.0	14.5	15.0	5.9	4.6	1.1	1.8	Activités financières et d'assurances
Real estate, renting and business activities	7.8	5.4	7.1	6.0	7.7	7.5	0.0	1.5	1.5	Immobilier, locations et activités de services aux entreprises
Public administration and defence; compulsory social security	15.5	15.3	13.4	3.7	10.6	14.9	1.2	2.9	5.1	Administration publique et défense; sécurité sociale obligatoire
Education	5.9	10.3	13.8	3.0	7.6	7.4	7.4	2.6	6.1	Education
Human health and social work activities	6.7	0.6	3.3	- 3.3	16.7	10.2	4.0	2.7	2.8	Santé et activités d'action sociale
Arts, entertainment, recreation and Other service activities	6.0	4.8	5.0	4.7	5.1	5.4	4.9	1.9	0.3	Arts, spectacles, loisirs et autres activités des services

Financial Intermediation Services Indirectly Measured (FISIM)	39.8	35.8	6.1	18.2	- 1.3	22.6	3.0	3.5	18.4	Service d'Intermédiation Financière Indirectement Mesuré (SIFIM)
Gross Value Added (GVA) at basic price	7.1	6.6	7.2	6.0	7.4	6.8	3.3	3.7	3.1	Produit Intérieur Brut aux prix de base
Plus: Indirect Taxes / taxes on products, less subsidies	1.7	14.3	7.1	22.1	8.2	4.2	9.2	3.8	5.4	Plus taxes indirectes/impôts sur les produits, moins les subventions
<b>EXPENDITURE ON GROSS DOMESTIC PRODUCT AT CONSTANT PURCHASERS' VALUES ANNUAL GROWTH RATES (%)</b>										
	2010	2011	2012	2013	2014	2015	2016	2017	2018	
Final consumption expenditure, government	11.9	14.3	15.3	14.4	4.2	11.8	4.8	4.3	...	Dépense de consommation finale des administrations publiques
Final consumption expenditure, households	3.6	4.9	8.2	5.9	4.7	4.9	2.8	3.5	...	Dépense de consommation finale des ménages
Final consumption expenditure, Non-profit institutions serving households (NPISH)										Dépense de consommation finale des institutions sans but lucratif au service des ménages (ISBLM)
Gross fixed capital formation										Formation brute de capital fixe
Change in inventories	17.6	17.1	73.8	53.2	24.0	-22.8	-23.1	13.9	...	Variation des stocks
Exports of goods and services (FOB)	1.5	17.2	13.3	2.2	15.7	-1.2	9.4	25.4	...	Exportations des Biens et services (FAB)
Less: Imports of goods and services (CIF)	1.6	25.6	62.4	28.8	14.6	-6.7	3.7	-3.5	...	Importations des Biens et services (CAF)
<b>Expenditure on GDP</b>	<b>6.7</b>	<b>7.1</b>	<b>7.2</b>	<b>7.1</b>	<b>7.4</b>	<b>6.6</b>	<b>3.8</b>	<b>3.7</b>	<b>3.3</b>	<b>Produit Intérieur Brut aux prix demarché</b>
<b>GDP by economic activity</b>	<b>6.7</b>	<b>7.1</b>	<b>7.2</b>	<b>7.1</b>	<b>7.4</b>	<b>6.6</b>	<b>3.8</b>	<b>3.7</b>	<b>3.3</b>	<b>PIB aux prix d'acquisition (approche de la production)</b>
<b>III INFLATION</b>										
	2010	2011	2012	2013	2014	2015	2016	2017	2018	
<b>Annual growth rates (%)</b>										
All item	12.4	11.2	2.6	4.3	2.6	3.6	17.4	15.1	3.9	Taux de croissance annuel (%)
of which:										Ensemble
Food and non-alcoholic beverages	15.3	13.2	3.1	5.4	3.8	5.2	27.2	16.4	0.0	dont: Alimentation et boissons non alcoolisées
Alcoholic beverages, tobacco and narcotics	13.3	6.8	3.8	7.7	2.2	2.4	21.6	14.1	2.5	Boissons alcoolisées et tabacs
Clothing and footwear	2.8	5.7	3.5	2.7	2.2	4.1	17.7	21.5	3.7	Habillement et chaussures
Housing, water, electricity, gas and other fuels	10.8	9.0	4.3	4.8	3.4	0.9	4.7	15.7	5.5	Logement, eau, électricité, gaz et autres combustibles
Furnishings, household equipment and routine household maintenance	6.1	8.3	2.0	1.9	0.0	2.7	17.0	17.1	-2.0	Meubles, articles de ménage et entretien courant
Health	6.1	1.0	1.1	4.6	3.0	0.4	7.4	11.4	11.1	Santé
Transport	7.2	6.4	0.7	3.5	0.2	1.2	8.0	13.0	11.5	Transport
Communication	-0.3	-0.1	-1.2	1.6	-1.1	0.8	2.9	2.6	1.1	Communication
Recreation and culture	3.9	5.7	-2.9	-0.4	-0.7	2.5	7.7	7.6	2.2	Loisirs et culture
Education	5.3	22.1	6.2	9.7	5.8	13.3	10.3	14.1	5.7	Enseignement
Restaurants and hotels	11.3	14.9	3.3	4.8	3.9	3.1	19.1	17.4	6.7	Restaurants et hôtels
Miscellaneous goods and services	10.0	13.5	1.8	2.4	0.6	1.1	11.0	18.8	5.2	Biens et Services divers
<b>IV AGRICULTURAL PRODUCTION - PRODUCTION AGRICOLE</b>										
	2010	2011	2012	2013	2014	2015	2016	2017	2018	
<b>TONNES (THOUSAND)</b>										
Cassava	9 738	10 094	8 198	4 303	8 273	8 103	9 100	8 774	...	Tonnes (milliers) Manioc
Sugar cane	2 720	3 396	3 394	3 166	3 620	3 084	2 762	2 900	...	Canne à sucre
Maize	2 090	2 179	2 355	1 174	1 357	1 262	1 487	1 704	...	Maise
Sweet potatoes	874	916	1 173	1 469	503	390	644	700	...	Patates douces
Bananas	321	341	470	570	575	670	518	580	...	Banane
<b>V MINING PRODUCTION - PRODUCTION MINIERE</b>										
	2010	2011	2012	2013	2014	2015	2016	2017	2018	
Natural Coal tons (thousands)	38.3	648.2	4 954.0	6 343.4	6 331.2	6 600.3	6 186.3	11 777.8	...	Natural Coal tons (thousands)
Natural Gas (thousands)	124 783.0	131 556.0	146 793.0	150 030.0	177 256.8	190 314.1	194 225.5	192 525.2	...	Natural Gas (thousands)
Heavy Sand (thousands)	716.4	939.3	1 146.5	895.8	1 158.1	907.6	937.9	1 017.9	...	Heavy Sand (thousands)
<b>VI ENERGY - ENERGIE</b>										
	2010	2011	2012	2013	2014	2015	2016	2017	2018	
Total electricity generation (GWh)	16 658	16 590	16 593	14 861	17 739	19 105	18 733	19 105	19 541	Production électrique totale (GWh)
of which										dont
Production of electricity from fossil fuels (GWh)	18	20	21	318	1 569	2 706	3 123	3 271	3 476	Production d'électricité à partir de combustibles fossiles (GWh)
Production of hydro electricity (GWh)	16 640	16 567	16 567	14 542	16 169	16 398	15 609	15 833	16 064	Production d'électricité d'origine hydraulique (GWh)
Production of electricity from solar, wind, tide, wave and other sources (GWh)	-	2	5	1	1	1	1	1	1	Production d'électricité d'origine solaire, éolienne, marée motrice et autres (GWh)
<b>VII TOURISM AND INFRASTRUCTURE - TOURISME ET INFRASTRUCTURE</b>										
	2010	2011	2012	2013	2014	2015	2016	2017	2018	
<b>VII-1 Tourism</b>										
International tourist arrivals (thousands)	1 718	1 902	2 113	1 886	1 661	1 552	1 639	2 016	...	Arrivées de touristes internationaux (milliers)
Rooms in hotels and similar establishments (thousands)	20.8	21.1	22.1	22.3	22.3	30.0	34.4	34.7	...	Chambres d'hôtels et établissements assimilés (milliers)
Overnight stays (thousands)	1 036	1 195	425	434	551	410	384	300	...	Nuitées (milliers)
Tourism receipts (US\$ thousand)	135 000	171 000	224 000	228 000	225 000	202 000	114 000	164 000	...	Recettes touristiques (milliers de \$ EU)
Total contribution to GDP (%)	7.7	7.2	8.2	9.2	9.5	9.2	9.0	8.8	...	Contribution totale au PIB (%)
Total contribution to Employment (%)	6.3	5.8	7.5	8.8	9.5	9.4	7.6	7.5	7.3	Contribution totale à l'emploi (%)
<b>VII-2 Infrastructure</b>										
Paved road (% of total)	18	18	18	21	23	25	...	...	...	Routes asphaltées (% du total)
Total network (Railways-km)	3 116	3 116	3 116	3 116	3 116	...	...	...	...	Réseau total voies ferrées-Km
Main telephone lines (per 100 inhabitants)	0.00	0.00	0.00	0.00	0.00	0.00	0.00	0.00	...	Lignes téléphoniques fixes (pour 100 habitants)
Mobile cellular subscribers (per 100 inhabitants)	29.83	31.50	34.29	46.91	67.92	71.88	52.12	40.03	...	Abonnés aux téléphones mobiles (pour 100 habitants)
Internet users per 100 inhabitants	4.17	4.30	6.00	7.29	9.24	16.93	17.52	20.77	...	Utilisateurs Internet par 100 Habitants
Fixed (wired)-broadband subscriptions per 100 inhabitants	0.07	0.11	0.11	0.11	0.14	0.15	0.16	0.21	...	Abonnements à l'Internet fixe (filaire) à large bande pour 100 habitants, par débit

VIII EXTERNAL TRADE - COMMERCE EXTERIEUR

	2010	2011	2012	2013	2014	2015	2016	2017	2018	
<b>US\$ (MILLIONS)</b>										<b>\$ E.U (MILLIONS)</b>
<b>EXPORTS, FOB</b>										<b>EXPORTATIONS, F&amp;B</b>
Exports - Total	2 266	3 603	3 836	3 998	4 327	3 268	3 302	4 721	...	Exportations - Total
Exports to Africa	606	829	989	1 157	1 272	857	938	1 044	...	Exportations vers l'Afrique
<b>Main products</b>										<b>Principaux produits</b>
Bars, rods and profiles, of aluminium, n.e.s.	0	1 348	1 083	1 056	1 030	872	332	396	...	Barres et profilés en aluminium.
Coke and semi-coke of coal, of lignite or of peat, whether or not agglomerated	0	21	433	523	110	371	538	1 503	...	Cokes et semi-cokes de houille, de lignite ou de tourbe, même agglomérés; charbon de cornue.
Unwrought aluminium	1 126	276	-	-	359	137	504	700	...	Aluminium sous forme brute.
Petroleum gas and other gaseous hydrocarbons	138	187	314	443	490	221	347	365	...	Gaz de pétrole et autres hydrocarbures gazeux.
Electrical energy	269	297	232	274	334	303	375	361	...	Energie électrique. (position facultative)
<b>Main destinations</b>										<b>Principales destinations</b>
Netherlands	1 155	1 402	926	1 143	1 102	933	694	473	...	Pays Bas
South Africa	490	584	760	896	998	582	749	884	...	Afrique du Sud
India	34	87	171	675	270	325	626	1 622	...	Inde
China	88	168	700	104	200	84	128	253	...	Chine
United Kingdom	4.1	198.7	188.9	48.6	202.0	109.2	58.8	210.9	...	Royaume Uni
<b>IMPORTS, CIF</b>										<b>IMPORTATIONS, CAF</b>
Imports - Total	3 752	6 311	8 644	10 035	9 085	7 980	5 166	5 704	...	Importations - Total (millions)
Imports from Africa	2 450	2 319	2 641	3 547	3 048	2 565	1 752	1 867	...	Importations en provenance de l'Afrique
<b>Main products</b>										<b>Principaux produits</b>
Petroleum oils and oils obtained from bituminous minerals (excl. crude);	514	1 097	1 203	2 050	1 590	1 101	626	911	...	Huiles de pétrole ou de minéraux bitumineux, autres que les huiles brutes
Unwrought aluminium	0	601	286	485	562	449	105	474	...	Aluminium sous forme brute.
Electrical energy	153	314	305	291	264	235	222	269	...	Energie électrique. (position facultative)
Motor vehicles for the transport of goods, incl. chassis with engine and cab	161	272	319	330	343	313	116	117	...	Véhicules automobiles pour le transport de marchandises.
Rice	106	135	122	247	183	146	138	188	...	Riz
<b>Main origin</b>										<b>Principales provenances</b>
South Africa	2 327	2 124	2 355	3 278	2 820	2 298	1 585	1 649	...	Afrique du Sud
China	257	375	459	640	686	952	416	494	...	Chine
United Arab Emirates	89	402	668	857	529	393	265	531	...	Emirates Arabe Unis
Netherlands	22	676	567	427	630	567	125	491	...	Pays Bas
Portugal	412	226	350	480	448	439	303	242	...	Portugal

**IX FINANCIAL AND MONETARY STATISTICS - FINANCES ET STATISTIQUES MONÉTAIRES**

	2010	2011	2012	2013	2014	2015	2016	2017	2018	
<b>IX-1 MONETARY STATISTICS</b>										<b>IX-1 STATISTIQUES MONÉTAIRES</b>
<i>METICAL (MILLIONS)</i>										<i>METICAL (MILLIONS)</i>
Money supply (M1)	85 275	105 697	132 716	160 840	204 815	249 291	255 207	279 452	316 060	Masse monétaire (M1)
Quasi-money	42 274	46 223	56 817	70 404	82 868	115 071	123 654	138 760	146 881	Quasi-monnaie
of which demand deposit	1 092	1 272	...	...	...	...	...	...	...	dont Monnaie scripturale
Net foreign assets	79 875	72 999	94 333	99 960	104 761	115 298	154 238	191 521	195 345	Avoirs extérieurs nets
Domestic credit	80 170	92 601	117 768	137 637	185 775	255 417	302 847	257 974	286 837	Crédit intérieur
of which claims on private sector	83 901	88 898	106 211	135 963	170 164	207 728	237 790	206 286	200 563	dont créances sur le secteur privé
of which claims on government sector, net	- 12 202	- 5 650	- 62	- 14 026	- 8 895	23 290	41 473	32 288	66 951	dont créances nettes sur le gouvernement
International reserves (millions US\$)	2 180	2 423	2 799	3 192	3 220	2 582	2 081	3 361	3 104	Réserves internationales (millions \$EU)
Average exchange rate (National currency per US\$)	33.96	29.07	28.37	30.10	31.35	39.98	63.06	63.58	61.50	Taux de change (moyen) (monnaie nationale par \$ EU)
<b>IX-2 PUBLIC FINANCE</b>										<b>IX-2 FINANCES PUBLIQUES</b>
<i>METICAL (MILLIONS)</i>										<i>METICAL (MILLIONS)</i>
Total Revenues and Grants	89 967	104 383	120 256	162 552	183 946	170 271	180 066	213 700	204 600	Recettes totales et dons
Direct taxes (on income, profits)	18 480	24 888	36 771	55 848	61 308	53 434	64 300	97 700	79 600	Taxes directes
Domestic Indirect Taxes Revenues	28 837	33 048	36 797	49 386	63 097	57 919	56 400	55 800	62 800	Taxes Indirectes
Trade taxes	5 264	6 726	7 575	10 019	11 449	12 644	12 300	11 800	12 100	Taxes sur le commerce extérieur
Other taxes	1 104	1 507	3 204	3 386	4 143	4 702	5 500	6 400	8 000	Autres taxes
Other revenues	7 939	9 583	13 972	18 966	21 238	23 686	27 100	29 400	30 700	Autres recettes
Grants	28 343	28 632	21 938	24 947	22 711	17 886	14 466	12 600	11 400	Dons
Total Expenditures and Net Lending	105 423	135 808	150 989	194 080	209 660	196 202	232 272	257 700	270 300	Dépenses totales et prêts nets
Current expenditure	47 251	56 202	65 864	75 651	93 711	89 795	114 472	129 700	132 600	Dépenses courantes
Wages and Salaries	29 106	35 807	41 592	49 521	59 831	64 299	78 100	88 600	96 700	Rémunérations et salaires
Other purchases of goods & services	10 126	10 989	14 322	18 859	26 038	22 512	24 400	28 800	35 900	Achat de biens et services
Other current expenditure	8 019	9 406	9 950	7 271	7 842	2 984	11 972	12 300	-	Autres dépenses courantes
Current transfers	9 432	11 286	13 526	15 398	18 333	19 860	23 500	17 500	22 300	Transferts courants
Interest payments	2 673	3 583	4 125	3 977	5 551	7 622	20 200	29 800	37 700	Intérêts
Capital expenditure	43 904	51 012	53 457	72 301	87 036	64 078	60 600	58 700	49 400	Dépenses d'équipement
Net Lending	2 163	13 725	14 017	26 753	5 029	14 847	13 500	22 000	28 300	Prêts nets
Fiscal Balance	- 15 456	- 31 425	- 30 733	- 31 528	- 25 714	- 25 931	- 52 206	- 44 000	- 65 700	Solde global y compris les dons
<b>IX-3 BALANCE OF PAYMENTS</b>										<b>IX-3 BALANCE DES PAIEMENTS</b>
<i>US \$ (MILLIONS)</i>										<i>\$ E.U. (MILLIONS)</i>
Trade balance	- 1 179	- 2 249	- 4 048	- 4 357	- 4 035	- 4 163	- 1 405	- 4 465	...	Balance commerciale
Services Balance	- 969	- 1 885	- 3 706	- 3 259	- 2 932	- 2 306	- 2 701	- 2 235	...	Balance des services
Net primary income	- 360	- 255	- 75	- 59	- 202	- 300	- 261	- 420	...	Revenus primaires nets
Compensation of employees	62	88	45	55	- 17	1	22	8	...	Rémunération des salariés
Investment income	- 422	- 343	- 121	- 114	- 185	- 301	- 282	- 428	...	Revenus des investissements
Net secondary income	828	1 004	1 039	1 421	1 372	802	520	679	...	Revenus secondaires nets
Net official transfers	604	781	714	1 088	1 087	540	440	511	...	Transferts officiels nets
Workers' remittances	0	1	33	- 3	- 22	- 48	- 27	38	...	Envois de fonds des travailleurs
Other private transfers	224	223	292	336	307	310	107	130	...	Autres transferts privés
Current account balance	- 1 680	- 3 385	- 6 790	- 6 253	- 5 797	- 5 968	- 3 846	- 2 440	...	Solde du compte courant
Capital and financial account	1 627	3 337	6 758	6 231	5 820	5 942	3 875	2 503	...	Comptes de capital et financier
Capital account	357	446	490	423	375	288	206	194	...	Compte de capital
Financial account	1 270	2 891	6 268	5 808	5 445	5 654	3 668	2 310	...	Compte financier
Errors and omissions	53	48	32	22	- 23	26	- 29	- 63	...	Erreurs et omissions
Overall balance	198	245	377	396	- 106	- 678	462	- 1 091	...	Balance générale

**X DEBT AND FINANCIAL FLOWS - DETTE ET FLUX FINANCIERS**

	2010	2011	2012	2013	2014	2015	2016	2017	2018	
<b>X-1 DEBT</b>										<b>X-1 DETTE EXTÉRIEURE</b>
<i>US \$ (MILLIONS)</i>										<i>\$ E.U (MILLIONS)</i>
Total external debt	9 531	9 562	10 579	13 289	15 214	17 030	17 212	18 838	21 294	Dettes extérieures totales
Private	0	-	0	0	0	0	0	...	...	Privée
Public	4 010	4 422	5 040	7 529	8 835	9 850	9 816	...	...	Publique
Total external debt service	155	720	590	628	683	737	1 044	1 083	1 486	Service de la dette extérieure
Present value of external debt	...	...	...	...	...	...	7 935	...	...	Valeur actuelle de la dette extérieure
Total government domestic debt, National currency (millions)	18 747.4	22 330.2	23 738.3	...	...	...	...	...	...	Dettes publiques intérieures
<b>X-2 FINANCIAL FLOWS</b>										<b>X-2 FLUX FINANCIERS</b>
<i>US \$ (MILLIONS)</i>										<i>\$ E.U (MILLIONS)</i>
Net Foreign Direct Investment Inflows	2 532	3 559	5 629	6 175	4 902	3 867	3 093	2 293	...	Investissements étrangers directs (flux nets entrants)
<b>Main origin of FDI inflows</b>										<b>Principales origines de l'IDE entrant:</b>
Brazil	608.3	907.9	1 299.6	24.3	20.2	15.5	...	...	...	Brazil
United States	1.3	35.5	914.8	1 207.1	1 749.8	740.5	...	...	...	Etats-Unis
Emirates Arabes	6.7	43.9	217.0	1 651.9	1 505.4	1 473.6	...	...	...	Emirates Arabes
Mauritius	234.4	460.9	472.8	145.5	500.1	440.3	...	...	...	Maurice, Ile
India	-1.7	9.6	409.4	898.5	4.3	149.4	...	...	...	India
African countries	377.6	591.2	428.8	...	...	...	...	...	...	Pays africains
Net Total Official Development assistance	1 943	2 065	2 072	2 313	2 106	1 815	1 529	1 776	...	Aide publique au développement (nette totale)
<b>Main origin of net ODA</b>										<b>Principales origines de l'APD nette</b>
World Bank	164.2	95.8	223.1	368.9	317.5	...	...	...	...	World Bank
United States	267.5	377.5	412.6	541.2	395.4	301.6	389.4	503.5	...	Etats-Unis
Europe Union	192.3	153.3	169.2	114.8	82.6	71.4	-65.6	88.7	...	Europe Union
African Bank	...	...	50.0	30.0	...	...	0.1	...	...	African Bank
DFID	85.3	113.3	78.8	88.6	-	...	...	...	...	DFID

**SOURCES AND NOTES - SOURCES ET NOTES**

External trade - Total exports, fob: AUC

External trade - Total import, cif: AUC

ODA: OECD

Monetary statistics: IMF

National Accounts: Final 2017: Semi-final; 2018:Provisional

 National Accounts :The Accounts are calculated using the new base year 2009 from 2007  
 The annual Growth Rates for 2018 are previsions based on the sum of four quarters of 2018

Poverty: World Bank

Commerce extérieur - Exportation, fab: CUA

Commerce extérieur - Importations, caf: CUA

APD: OCDE

Statistiques monétaires: FMI

Comptes nationaux:2016:définitive;2017:semi définitive; 2018:Provisoires

Comptes Nationaux: Les comptes sont calculés selon la nouvelle année de base 2009 à partir de 2007

Les croissances annuelles de L'année 2018 sont estimées à partir des comptes trimestriels

Pauvreté: Banque mondiale

AREA (km2)	824 290	SUPERFICIE (KM2)
CAPITAL CITY	Windhoek	CAPITALE
CURRENCY	Namibian Dollar	MONNAIE

I SOCIAL AND DEMOGRAPHIC INDICATORS — INDICATEURS DEMOGRAPHIQUES ET SOCIAUX

	Year Année	Value Valeur	Charts Graphiques	
<b>Population ('000)</b>				<b>Population</b>
Both sexes	2018	2 588	<p><b>Population by age group - 2017</b> <b>Population par groupe d'âge - 2017</b></p>	Les deux sexes
Male	2018	1 260		masculin
Female	2018	1 328		féminin
Average annual growth rate	2017	1.9		Taux de croissance annuel
Active Population ('000)	2017	1 505		Population active ('000)
Population by age group ('000)				Population par groupe d'âge ('000)
0-14 years	2017	864		0-14 ans
15-64 years	2017	1 402		15-64 ans
65+ years	2017	103		65+ ans
Econ. active pop. in agric. (as % of Total)	2015	40.0		Participation de la population active agricole (%)
Crude birth rate	2017	29.4	Taux brut de natalité	
Crude death rate	2017	10.6	Taux brut de mortalité	
Total fertility rate	2016	3.4	Indice synthétique de fécondité	
Proportion of urban population	2018	50.0	Part de la population urbaine	
Life Expectancy at Birth - Total (years)	2015	65.1	Espérance de vie à la naissance - Totale (ans)	
Dependency Ratio - Total (%)	2017	69.0	Taux de dépendance - Total (%)	
<b>Health</b>				<b>Santé</b>
Percentage of children under-five and underweight	2007	17.5	<p><b>Percentage of children provided vaccines : - 2014</b> <b>Pourcentage d'enfants vaccinés : - 2014</b></p>	% d'enfants de moins de cinq ans avec insuffisance pondérale
Prevalence of undernourishment	2015	42.3		Prévalence de la malnutrition
Under five mortality rate (both sexes, per 1000)	2015	45.4		Taux de mortalité de moins de 5 ans (les deux sexes, pour 1000)
Infant mortality rate (both sexes) per 1000	2015	32.8		Taux de mortalité infantile (les deux sexes) par 1000
Percentage of children provided the vaccines :				Pourcentage d'enfants vaccinés :
BCG	2014	97.0		BCG
DPT3	2014	88.0		DTC3
Polio	2011	85.0		polio
Measles	2014	83.0		rougeole
Percentage of mothers provided at least one antenatal care (%)	2007	94.6		Pourcentage de mères ayant au moins reçu un soin prénatal (%)
Percentage of deliveries attended by skilled health personnel	2007	81.4	% d'accouchements assistés par un personnel de santé qualifié	
Number of doctors (per 10,000 population)	2007	3.7	Nombre de médecins (pour 10.000 habitants)	
Number of nurses (per 10,000 population)	2007	27.8	Nombre d'infirmières (pour 10.000 habitants)	
Hospital beds - Total (per 10 000 population)	2009	26.7	Nombre de lits d'hôpitaux - Total (pour 10 000)	
Births registered (per 1 000)	2015	29.4	Naiss.s enregistrées (pour 1000)	
Deaths registered (per 1 000)	2015	7.0	Décès enregistrés (pour 1000)	
Mortality rate, neonatal ( per 1000 live births)	2015	15.9	Le taux de mortalité néonatale (pour 1000 naissances vivantes)	
Public expenditure on Health (% of budget)	2013	13.9	Dépenses publiques consacrées à la santé (% du budget)	
<b>Education</b>				<b>Education</b>
Enrolment in primary education (both sexes) (000)	2017	476	<p><b>Literacy rate (%) - 2007</b> <b>Taux d'alphabétisation - 2007</b></p>	Scolarisation dans le primaire (000)
Female	2017	234		Féminine
Enrolment in secondary education (both sexes) (000)	2015	196		Scolarisation dans le secondaire (000)
Female	2015	53		Féminine
Enrolment in tertiary education (both sexes) (000)	2016	53.7		Scolarisation dans le tertiaire (000)
Female	2016	34.3		Féminine
Literacy rate (Both sexes)	2007	76.5		Taux d'alphabétisation (deux sexes)
Male	2007	74.3		Masculin
Female	2007	78.4		Féminin
Pupil teacher ratio	2015	25.1		Ratio élève-enseignant
Public expenditure on education (% of budget)	2015	23.9	Dépenses publiques consacrées à l'enseignement (% du budget)	
<b>Poverty</b>				<b>Pauvreté</b>
GNI Per Capita (US\$)	2014	5 680.0	<p><b>GNI per capita, PPP (current international \$)</b> <b>RNB par habitant, (\$ PPA internationaux courants)</b></p>	RNB par habitant, (\$ PPA inter. courants)
Human Poverty Index (HPI-1) Value (%)	2007	17.1		Valeur de l'Indice de pauvreté (IPH-1) (%)
Population below Inter. Poverty Line ( \$1.9/day) (%)	2009	22.6		Population sous le seuil inter. de pauvreté (2\$/Jour) (%)
Share of Income Held by Richest 10%	2009	51.8		% de revenu des 10% plus riches
Share of Income Held by Poorest 10%	2009	1.3		% de revenu des 10% plus pauvres
Gini's index	2015	59.1		Indice de GINI



**II NATIONAL ACCOUNTS — COMPTES NATIONAUX**

	2010	2011	2012	2013	2014	2015	2016	2017	2018	
<b>GROSS DOMESTIC PRODUCT BY KIND OF ECONOMIC ACTIVITY AT CURRENT PRICES NAMIBIAN DOLLAR (MILLIONS)</b>										<b>PRODUIT INTERIEUR BRUT PAR BRANCHE D'ACTIVITE ECONOMIQUE AUX PRIX COURANTS DOLLAR NAMIBIEN (MILLIONS)</b>
Agriculture, forestry and fishing	7 085	7 418	8 607	7 790	9 282	8 861	10 143	12 561	13 808	Agriculture, sylviculture et pêche
Mining and quarrying	8 598	7 833	13 562	16 218	16 939	17 627	19 630	21 515	26 981	Industries extractives
of which Extraction of crude petroleum and natural gas and service activities incidental to oil and gas extraction	...	...	...	...	...	...	...	...	...	Dont Extraction de pétrole brut et de gaz naturel et activités annexes à l'extraction de pétrole et de gaz
Manufacturing	10 306	12 303	13 027	13 509	13 911	14 603	18 289	20 300	19 425	Activités de fabrication
Electricity, gas & water	1 538	1 795	1 997	2 332	2 691	2 305	3 887	4 568	5 521	Production et distribution d'électricité, de gaz et d'eau
Construction	2 618	3 126	3 515	4 747	6 999	8 318	6 495	5 175	4 424	Construction
<b>Wholesale &amp; retail trade, restaurants, hotels</b>	10 705	11 895	13 226	16 141	19 767	20 315	22 582	23 982	23 559	<b>Commerce de gros et de détail, restaurants et hôtels</b>
Wholesale and retail trade; repair of motor vehicles and motorcycles	9 284	10 305	11 439	14 212	17 263	17 283	18 792	20 021	19 683	Commerce de gros et de détail; réparations de véhicules automobiles et de motocycles
Accommodation and food service activities	1 421	1 590	1 787	1 929	2 504	3 032	3 791	3 961	3 876	Activités d'hébergement et de restauration
<b>Transport and communications</b>	4 238	4 606	5 012	5 765	6 717	7 039	8 048	7 951	7 929	<b>Transport(s) et communications</b>
Transportation and storage	2 392	2 472	2 673	3 407	3 663	3 898	4 709	4 465	4 328	Transport et entreposage
Information and communication	1 846	2 133	2 339	2 358	3 054	3 141	3 339	3 487	3 601	Information et communication
<b>Finance, insurance, real estate, etc.</b>	13 966	15 358	16 566	19 233	20 482	23 902	25 277	28 268	32 915	<b>Banques, assurances, affaires immobilières et autres services</b>
Financial and insurance activities	4 602	4 692	5 463	7 611	7 964	10 326	11 040	12 598	16 482	Activités financières et d'assurances
Real estate, renting and business activities	9 364	10 666	11 103	11 623	12 518	13 576	14 237	15 671	16 433	Immobilier, locations et activités de services aux entreprises
Public administration and defence; compulsory social security	9 100	8 769	11 770	13 974	15 440	17 381	18 497	20 486	21 446	Administration publique et défense; sécurité sociale obligatoire
Education	5 872	7 403	8 827	10 523	12 757	14 213	15 919	17 522	18 131	Education
Human health and social work activities	2 531	2 923	3 200	3 571	3 957	4 507	4 848	5 346	5 475	Santé et activités d'action sociale
Arts, entertainment, recreation and Other service activities	853	972	1 126	1 110	1 234	1 298	1 405	1 461	1 387	Arts, spectacles, loisirs et autres activités des services
Financial Intermediation Services Indirectly Measured (FISIM)	- 1 011	- 1 100	- 1 315	- 1 525	- 1 774	- 1 931	- 1 937	- 2 001	- 2 389	Service d'Intermédiation Financière Indirectement Mesuré (SIFIM)
Gross Value Added (GVA) at basic price	76 398	83 303	99 119	113 389	128 402	138 439	153 084	167 134	178 612	Produit Intérieur Brut aux prix de base
Plus: Indirect Taxes / taxes on products, less subsidies	6 202	6 805	7 745	9 403	10 361	11 644	12 922	13 471	13 527	Plus taxes indirectes/impôts sur les produits, moins les subventions
<b>EXPENDITURE ON GROSS DOMESTIC PRODUCT AT CURRENT PURCHASER'S VALUES NAMIBIAN DOLLAR (MILLIONS)</b>										<b>EMPLOI DU PRODUIT INTERIEUR BRUT AUX PRIX COURANTS D'ACQUISITION DOLLAR NAMIBIEN (MILLIONS)</b>
Final consumption expenditure, government	21 107	20 895	26 684	31 912	36 415	38 460	40 396	42 661	45 152	Dépense de consommation finale des administrations publiques
Final consumption expenditure, households	52 220	59 817	69 514	80 808	90 015	106 314	121 052	124 434	134 726	Dépense de consommation finale des ménages
Final consumption expenditure, Non-profit institutions serving households (NPISH)	...	...	...	...	...	...	...	...	...	Dépense de consommation finale des institutions sans but lucratif au service des ménages (ISBLM)
Gross fixed capital formation	20 884	20 453	27 514	32 565	46 370	50 032	37 248	28 400	24 221	Formation brute de capital fixe
Change in inventories	- 958	- 291	1 044	- 1 785	259	779	2 276	1 564	- 72	Variation des stocks
Exports of goods and services (FOB)	39 447	41 023	46 391	50 572	53 721	57 645	68 207	67 748	74 418	Exportations des Biens et services (FAB)
Less: Imports of goods and services (CIF)	50 102	51 789	64 284	71 280	88 016	103 146	103 174	84 203	86 307	Importations des Biens et services (CAF)
<b>Expenditure on GDP</b>	82 599	90 108	106 864	122 792	138 763	150 083	166 006	180 605	192 138	<b>Produit Intérieur Brut aux prix demarché</b>
Statistical discrepancy	0	0	0	0	0	0	0	0	0	Ecart(s) Statistiques
<b>GDP by economic activity</b>	82 599	90 108	106 864	122 792	138 763	150 083	166 006	180 605	192 138	<b>PIB aux prix d'acquisition (approche de la production)</b>
<b>GROSS DOMESTIC PRODUCT BY KIND OF ECONOMIC ACTIVITY AT CONSTANT PRICES ANNUAL GROWTH RATES (%)</b>										<b>PRODUIT INTERIEUR BRUT PAR BRANCHE D'ACTIVITE ECONOMIQUE AUX PRIX CONSTANTS TAUX DE CROISSANCE ANNUEL (%)</b>
Agriculture, hunting, forestry and Fishing	4.9	- 1.3	2.0	- 11.4	5.5	- 5.6	4.8	8.8	- 0.1	Agriculture, sylviculture et pêche
Mining and quarrying	22.2	- 5.4	25.1	1.7	- 6.0	- 4.9	- 3.2	13.3	22.0	Industries extractives
of which Extraction of crude petroleum and natural gas and service activities incidental to oil and gas extraction	...	...	...	...	...	...	...	...	...	Dont Extraction de pétrole brut et de gaz naturel et activités annexes à l'extraction de pétrole et de gaz
Manufacturing	7.5	5.7	- 6.8	4.4	- 0.1	- 4.3	5.6	1.9	0.2	Activités de fabrication
Electricity, gas & water	2.4	1.7	15.4	- 4.4	1.5	13.6	7.5	- 2.5	7.5	Production et distribution d'électricité, de gaz et d'eau
Construction	6.8	15.9	7.5	28.7	42.6	24.3	- 26.3	- 25.0	- 18.3	Construction
<b>Wholesale &amp; retail trade, restaurants, hotels</b>	7.4	6.3	4.8	14.0	13.4	7.2	3.1	- 7.1	- 7.5	<b>Commerce de gros et de détail, restaurants et hôtels</b>
Wholesale and retail trade; repair of motor vehicles and motorcycles	7.5	5.8	4.3	14.8	13.9	7.4	3.1	- 7.9	- 7.2	Commerce de gros et de détail; réparations de véhicules automobiles et de motocycles
Accommodation and food service activities	6.5	9.5	8.1	9.0	10.8	5.6	3.5	- 1.9	- 9.4	Activités d'hébergement et de restauration
<b>Transport and communications</b>	6.7	4.9	8.0	6.4	5.7	6.9	7.0	- 6.5	- 3.2	<b>Transport(s) et communications</b>
Transportation and storage	1.8	9.5	9.3	10.2	3.9	5.5	5.6	- 12.6	- 5.4	Transport et entreposage
Information and communication	13.6	- 1.1	6.2	0.8	8.6	8.9	8.9	2.3	- 0.5	Information et communication
<b>Finance, insurance, real estate, etc.</b>	4.1	6.6	1.8	7.2	5.9	5.4	0.4	3.1	1.1	<b>Banques, assurances, affaires immobilières et autres services</b>
Financial and insurance activities	9.5	5.7	6.8	17.9	10.9	5.0	2.8	5.7	1.0	Activités financières et d'assurances
Real estate, renting and business activities	1.7	7.0	- 0.6	1.6	2.9	5.8	- 1.2	1.4	1.2	Immobilier, locations et activités de services aux entreprises
Public administration and defence; compulsory social security	2.8	5.3	2.7	3.8	1.4	14.0	4.9	0.3	0.4	Administration publique et défense; sécurité sociale obligatoire
Education	- 0.2	17.4	4.4	3.3	10.3	4.1	5.8	0.0	- 2.9	Education
Human health and social work activities	9.5	5.7	5.7	8.9	10.2	17.5	7.2	- 0.9	- 3.1	Santé et activités d'action sociale
Arts, entertainment, recreation and Other service activities	8.6	8.6	8.6	- 6.7	5.5	1.7	1.4	- 2.0	- 9.0	Arts, spectacles, loisirs et autres activités des services

Financial Intermediation Services Indirectly Measured (FISIM)	23.4	10.6	4.5	18.8	5.3	0.1	2.1	-0.2	-2.5	Service d'Intermédiation Financière Indirectement Mesuré (SIFIM)										
Gross Value Added (GVA) at basic price	6.6	5.1	4.8	5.1	6.6	5.5	1.1	-0.5	0.1	Produit Intérieur Brut aux prix de base										
Plus: Indirect Taxes / taxes on products, less subsidies	0.0	5.3	8.9	11.5	4.1	12.5	1.1	-4.7	-2.0	Plus taxes indirectes/impôts sur les produits, moins les subventions										
<b>EXPENDITURE ON GROSS DOMESTIC PRODUCT AT CONSTANT PURCHASERS' VALUES ANNUAL GROWTH RATES (%)</b>										<b>EMPLOIS DU PRODUIT INTÉRIEUR BRUT AUX PRIX CONSTANTS D'ACQUISITION TAUX DE CROISSANCE ANNUEL (%)</b>										
	2010	2011	2012	2013	2014	2015	2016	2017	2018		2010	2011	2012	2013	2014	2015	2016	2017	2018	
Final consumption expenditure, government	1.0	6.7	3.3	4.8	4.6	12.2	-0.7	-1.7	0.0	Dépense de consommation finale des administrations publiques										
Final consumption expenditure, households	-5.5	8.9	9.6	9.5	6.9	12.8	7.3	-3.3	2.5	Dépense de consommation finale des ménages										
Final consumption expenditure, Non-profit institutions serving households (NPISH)										Dépense de consommation finale des institutions sans but lucratif au service des ménages (ISBLM)										
Gross fixed capital formation										Formation brute de capital fixe										
Change in inventories										Variation des stocks										
Exports of goods and services (FOB)	2.8	-3.3	1.0	2.8	-0.5	-0.4	7.7	-7.5	15.2	Exportations des Biens et services (FAB)										
Less: Imports of goods and services (CIF)	-10.2	-0.7	19.6	6.9	17.6	12.3	-5.2	-15.5	4.8	Importations des Biens et services (CAF)										
<b>Expenditure on GDP</b>	<b>6.0</b>	<b>5.1</b>	<b>5.1</b>	<b>5.6</b>	<b>6.4</b>	<b>6.1</b>	<b>1.1</b>	<b>-0.9</b>	<b>-0.1</b>	<b>Produit Intérieur Brut aux prix demarché</b>										
<b>GDP by economic activity</b>	<b>6.0</b>	<b>5.1</b>	<b>5.1</b>	<b>5.6</b>	<b>6.4</b>	<b>6.1</b>	<b>1.1</b>	<b>-0.9</b>	<b>-0.1</b>	<b>PIB aux prix d'acquisition (approche de la production)</b>										
<b>III INFLATION</b>																				
	2010	2011	2012	2013	2014	2015	2016	2017	2018											
<b>Annual growth rates (%)</b>										<b>Taux de croissance annuel (%)</b>										
All item	4.9	5.0	6.7	5.6	5.4	3.4	6.7	6.1	4.3	Ensemble										
of which:										dont:										
Food and non-alcoholic beverages	3.2	4.9	9.0	6.5	8.3	5.6	10.8	5.6	3.2	Alimentation et boissons non alcoolisées										
Alcoholic beverages, tobacco and narcotics	10.1	6.4	8.7	8.7	6.6	7.3	6.7	4.6	5.2	Boissons alcoolisées et tabacs										
Clothing and footwear	3.1	1.1	0.5	3.5	3.4	1.3	0.1	-0.4	-3.7	Habillement et chaussures										
Housing, water, electricity, gas and other fuels	8.7	7.7	5.9	5.2	3.2	2.6	7.7	9.2	3.5	Logement, eau, électricité, gaz et autres combustibles										
Furnishings, household equipment and routine household maintenance	2.0	1.7	6.0	6.1	4.7	3.6	5.7	4.6	0.8	Meubles, articles de ménage et entretien courant										
Health	0.8	5.0	3.4	3.1	2.1	5.0	7.1	5.7	5.4	Santé										
Transport	5.5	5.2	7.1	5.3	7.2	-2.1	3.2	5.0	8.9	Transport										
Communication	1.1	1.3	0.7	2.3	-0.5	0.8	2.6	3.6	0.1	Communication										
Recreation and culture	2.4	3.3	7.5	4.4	5.7	3.8	5.8	4.1	3.4	Loisirs et culture										
Education	5.0	4.5	4.6	4.0	8.1	4.3	7.6	7.8	10.0	Enseignement										
Restaurants and hotels	7.9	4.5	4.9	8.9	5.9	6.0	7.9	7.3	3.8	Restaurants et hôtels										
Miscellaneous goods and services	3.3	2.5	2.5	1.8	4.4	6.2	4.7	5.5	4.2	Biens et Services divers										
<b>IV AGRICULTURAL PRODUCTION - PRODUCTION AGRICOLE</b>																				
	2010	2011	2012	2013	2014	2015	2016	2017	2018											
<b>TONNES (THOUSAND)</b>										<b>Tonnes (milliers)</b>										
Maize	53	54	88	40	56	60	64	63	...	Maise										
Millet	46	42	56	25	37	46	46	44	...	Millet										
Onions, dry	20	20	22	23	27	28	29	31	...	Oignons										
Grapes	22	22	23	23	24	24	27	27	...	Raisins										
Potatoes	12	12	13	12	14	16	16	17	...	Pomme de terre										
<b>V MINING PRODUCTION - PRODUCTION MINIERE</b>																				
	2010	2011	2012	2013	2014	2015	2016	2017	2018											
Silver ores and concentrates (thousand Kilograms)	-	-	996.0	1 623.0	1 130.0	690.0	4 702.0	6 363.0	...	Minerais d'argent et concentrés (kilogrammes)										
Lead ores and concentrates, metric tons (thousands)	20 018.0	18 249.0	13 322.0	10 771.0	21 571.0	10 308.0	14 862.0	18 675.0	...	Minerais de plomb et concentrés, tonnes métriques (milliers)										
Uranium ores and concentrates, metric tons (thousands)	5 807.5	4 359.2	5 540.9	5 157.5	4 649.0	3 810.0	4 329.0	5 340.3	...	Minerais et concentrés d'uranium, tonnes métriques (milliers)										
<b>VI ENERGY - ENERGIE</b>																				
	2010	2011	2012	2013	2014	2015	2016	2017	2018											
Total electricity generation (GWh)	1 293	1 424	1 454	1 300	1 517	1 555	1 505	1 530	1 557	Production électrique totale (GWh)										
of which										dont										
Production of electricity from fossil fuels (GWh)	58	39	41	59	13	34	62	65	69	Production d'électricité à partir de combustibles fossiles (GWh)										
Production of hydro electricity (GWh)	1 235	1 386	1 413	1 227	1 485	1 502	1 396	1 416	1 436	Production d'électricité d'origine hydraulique (GWh)										
Production of electricity from solar, wind, tide, wave and other sources (GWh)	-	-	-	5	7	7	35	37	38	Production d'électricité d'origine solaire, éolienne, marée motrice et autres (GWh)										
<b>VII TOURISM AND INFRASTRUCTURE - TOURISME ET INFRASTRUCTURE</b>																				
	2010	2011	2012	2013	2014	2015	2016	2017	2018											
<b>VII-1 Tourism</b>										<b>VII-1 Tourisme</b>										
International tourist arrivals (thousands)	984	1 030	1 080	1 180	1 320	1 330	1 469	1 528	...	Arrivées de touristes internationaux (milliers)										
Rooms in hotels and similar establishments (thousands)	12.0	9.7	15.5	16.1	16.8	17.5	18.1	...	...	Chambres d'hôtels et établissements assimilés (milliers)										
Overnight stays (thousands)	12 200	12 400	12 900	13 900	15 600	15 600	15 400	16 170	...	Nuitées (milliers)										
Tourism receipts (US\$ thousand)	473 000	520 000	635 000	361 000	552 000	540 000	378 000	393 000	...	Recettes touristiques (milliers de \$ EU)										
Total contribution to GDP (%)	10.0	11.0	11.0	9.0	11.0	10.0	11.0	11.0	...	Contribution totale au PIB (%)										
Total contribution to Employment (%)	12.5	13.8	14.7	11.4	13.6	15.6	16.1	14.8	15.7	Contribution totale à l'emploi (%)										
<b>VII-2 Infrastructure</b>										<b>VII-2 Infrastructure</b>										
Paved road (% of total)	14	15	15	15	15	...	...	...	...	Routes asphaltées (% du total)										
Total network (Railways-km)	...	...	...	...	...	...	...	...	...	Réseau total voies ferrées-Km										
Main telephone lines (per 100 inhabitants)	7.23	7.18	7.56	7.92	7.70	7.52	7.58	7.62	...	Lignes téléphoniques fixes (pour 100 habitants)										
Mobile cellular subscribers (per 100 inhabitants)	89.50	98.96	95.02	118.43	113.76	106.58	109.19	...	...	Abonnés aux téléphones mobiles (pour 100 habitants)										
Internet users per 100 inhabitants	11.60	12.00	12.94	13.90	14.84	25.69	31.03	36.84	...	Utilisateurs Internet par 100 Habitants										
Fixed (wired)-broadband subscriptions per 100 inhabitants	0.00	0.79	1.06	1.54	1.74	2.90	2.59	2.60	...	Abonnements à l'Internet fixe (filaire) à large bande pour 100 habitants, par débit										

## VIII EXTERNAL TRADE - COMMERCE EXTERIEUR

	2010	2011	2012	2013	2014	2015	2016	2017	2018	
<b>US\$ (MILLIONS)</b>										<b>\$ E.U (MILLIONS)</b>
<b>EXPORTS, FOB</b>										<b>EXPORTATIONS, F&amp;B</b>
Exports - Total	5 987	5 939	5 869	5 907	5 962	4 592	4 828	5 154	...	Exportations - Total
Exports to Africa	2 631	2 485	2 182	3 151	2 626	2 518	2 027	2 197	...	Exportations vers l'Afrique
<b>Main products</b>										<b>Principaux produits</b>
Diamonds, whether or not worked, but not mounted or set	1 229	1 297	1 728	1 509	1 428	1 289	1 299	1 524	...	Diamants, même travaillés, mais non montés ni sertis.
National tariff	1 132	1 110	1 031	1 048	895	821	783	994	...	tarif national
Uranium or thorium ores and concentrates	731	614	683	640	416	288	241	310	...	Minerais d'uranium ou de thorium et leurs concentrés.
Unwrought zinc	352	327	275	275	300	153	167	219	...	Zinc sous forme brute.
Copper ores and concentrates	0	30	177	215	226	76	545	219	...	Minerais de cuivre et leurs concentrés.
<b>Main destinations</b>										<b>Principales destinations</b>
South Africa	1 708	1 724	939	1 240	776	896	774	1 128	...	Afrique du Sud
Botswana	39	40	365	1 037	991	1 024	678	632	...	Botswana
Switzerland	53	76	210	563	724	702	906	493	...	Suisse
United Kingdom	735	847	1 017	125	56	70	48	43	...	Royaume Uni
Angola	568.8	498.0	503.6	446.2	435.4	205.2	99.8	58.2	...	Angola
<b>IMPORTS, CIF</b>										<b>IMPORTATIONS, CAF</b>
Imports - Total	6 510	6 646	7 313	7 620	8 491	7 704	6 666	6 578	...	Importations - Total (millions)
Imports from Africa	4 766	5 157	5 510	5 234	5 327	5 535	4 647	4 463	...	Importations en provenance de l'Afrique
<b>Main products</b>										<b>Principaux produits</b>
Petroleum oils and oils obtained from bituminous minerals (excl. crude);	519	558	924	719	485	1 085	795	629	...	Huiles de pétrole ou de minéraux bitumineux, autres que les huiles brutes
Diamonds, whether or not worked, but not mounted or set	361	351	369	423	343	192	525	412	...	Diamants, même travaillés, mais non montés ni sertis.
Motor cars and other motor vehicles principally designed for the transport of persons	406	425	427	383	377	311	228	200	...	Voitures de tourisme et autres véhicules automobiles principalement conçus pour le transport de personnes
Copper ores and concentrates	288	223	349	481	239	324	205	553	...	Minerais de cuivre et leurs concentrés.
Motor vehicles for the transport of goods, incl. chassis with engine and cab	139	163	174	260	402	321	249	220	...	Véhicules automobiles pour le transport de marchandises.
<b>Main origin</b>										<b>Principales provenances</b>
South Africa	4 634	5 052	5 105	4 702	4 771	4 902	3 812	3 649	...	Afrique du Sud
China	211	201	291	231	335	493	195	343	...	Chine
Switzerland	245	274	428	441	132	187	51	25	...	Suisse
Botswana	22	33	114	201	178	181	452	409	...	Botswana
Countries and territories not Specified	145	155	180	250	201	43	160	35	...	Pays non défini

**IX FINANCIAL AND MONETARY STATISTICS - FINANCES ET STATISTIQUES MONÉTAIRES**

	2010	2011	2012	2013	2014	2015	2016	2017	2018	
<b>IX-1 MONETARY STATISTICS</b>										<b>IX-1 STATISTIQUES MONÉTAIRES</b>
<i>NAMIBIAN DOLLAR (MILLIONS)</i>										<i>DOLLAR NAMIBIEN (MILLIONS)</i>
Money supply (M1)	53 194	57 713	61 169	69 567	74 366	81 934	85 949	92 996	100 826	Masse monétaire (M1)
Quasi-money	28 506	31 391	36 381	35 078	37 650	41 792	46 297	49 615	52 935	Quasi-monnaie
of which demand deposit	...	...	...	...	...	...	...	...	...	dont Monnaie scripturale
Net foreign assets	19 635	23 172	20 902	23 332	19 512	29 792	26 502	29 640	38 250	Avoirs extérieurs nets
Domestic credit	42 738	46 365	53 160	62 866	77 062	83 316	95 879	106 201	113 610	Crédit intérieur
of which claims on private sector	40 589	44 441	51 970	59 486	69 282	78 863	85 606	89 902	96 221	dont créances sur le secteur privé
of which claims on government sector, net	- 1 721	- 554	- 1 306	269	4 002	- 1 608	3 905	9 665	10 555	dont créances nettes sur le gouvernement
International reserves (millions US\$)	1 550	1 780	1 750	1 505	1 177	1 688	1 834	2 432	2 150	Réserves internationales (millions \$EU)
Average exchange rate (National currency per US\$)	7.32	7.26	8.21	9.66	10.85	12.76	14.71	13.31	13.60	Taux de change (moyen) (monnaie nationale par \$ EU)
<b>IX-2 PUBLIC FINANCE</b>										<b>IX-2 FINANCES PUBLIQUES</b>
<i>NAMIBIAN DOLLAR (MILLIONS)</i>										<i>DOLLAR NAMIBIEN (MILLIONS)</i>
Total Revenues and Grants	23 998	23 396	29 892	36 586	40 922	49 954	52 200	50 865	56 811	Recettes totales et dons
Direct taxes (on income, profits)	8 137	9 912	11 597	13 099	12 390	17 216	18 516	20 607	21 211	Taxes directes
Domestic Indirect Taxes Revenues	5 227	5 366	8 086	7 090	10 098	10 269	11 902	12 430	12 287	Taxes Indirectes
Trade taxes	8 585	5 976	7 137	13 796	14 727	18 117	17 355	14 071	19 597	Taxes sur le commerce extérieur
Other taxes	187	152	210	245	258	1 234	1 129	451	494	Autres taxes
Other revenues	1 662	1 966	2 684	2 172	3 171	3 008	3 146	3 306	3 059	Autres recettes
Grants	201	24	179	184	278	110	152	-	163	Dons
Total Expenditures and Net Lending	25 246	28 074	36 740	37 682	47 351	59 334	65 262	62 267	66 053	Dépenses totales et prêts nets
Current expenditure	14 283	14 871	21 120	20 059	27 247	35 380	37 216	39 519	41 122	Dépenses courantes
Wages and Salaries	9 053	9 390	12 317	13 557	17 932	21 655	23 961	26 738	29 411	Rémunérations et salaires
Other purchases of goods & services	4 298	4 096	5 470	5 289	7 331	11 310	10 794	10 281	9 191	Achat de biens et services
Other current expenditure	932	1 385	3 333	1 213	1 984	2 415	2 461	2 500	2 520	Autres dépenses courantes
Current transfers	4 668	7 639	7 781	9 527	10 275	12 752	15 356	9 991	12 902	Transferts courants
Interest payments	1 195	967	1 131	1 719	1 796	2 066	2 633	4 351	5 013	Intérêts
Capital expenditure	4 426	4 597	5 465	5 673	8 039	9 132	10 050	8 396	7 006	Dépenses d'équipement
Net Lending	675	-	1 243	705	- 6	4	7	10	10	Prêts nets
Fiscal Balance	- 1 248	- 4 678	- 6 848	- 1 096	- 6 428	- 9 380	- 13 062	- 11 402	- 9 242	Solde global y compris les dons
<b>IX-3 BALANCE OF PAYMENTS</b>										<b>IX-3 BALANCE DES PAIEMENTS</b>
<i>NAMIBIAN DOLLAR (MILLIONS)</i>										<i>DOLLAR NAMIBIEN (MILLIONS)</i>
	2010	2011	2012	2013	2014	2015	2016	2017	2018	
Trade balance	- 9 203	- 12 224	- 18 789	- 22 648	- 31 850	- 40 454	- 35 740	- 23 612	- 20 312	Balance commerciale
Services Balance	- 16	1 076	2 798	- 1 519	1 278	2 847	- 2 670	590	1 392	Balance des services
Net primary income	- 2 034	- 808	- 4 526	- 307	- 780	- 714	- 2 990	- 4 961	- 3 648	Revenus primaires nets
Compensation of employees	- 39	- 116	- 87	- 109	- 296	- 142	- 22	- 117	- 10	Rémunération des salariés
Investment income	- 1 866	- 563	- 4 292	- 61	- 323	- 322	- 2 857	- 4 741	- 3 527	Revenus des investissements
Net secondary income	8 470	6 022	13 303	15 002	18 594	17 881	15 697	18 764	18 470	Revenus secondaires nets
Net official transfers	8 094	7 118	13 191	14 717	18 306	17 774	15 084	18 349	17 880	Transferts officiels nets
Workers' remittances	- 54	- 130	- 104	- 75	- 250	- 167	247	- 154	- 51	Envois de fonds des travailleurs
Other private transfers	0	0	-	0	0	0	-	...	...	Autres transferts privés
Current account balance	- 2 782	- 5 935	- 7 214	- 9 472	- 12 757	- 20 439	- 25 702	- 9 219	- 4 099	Solde du compte courant
Capital and financial account	4 939	4 932	10 762	9 135	12 521	19 795	22 275	7 101	5 662	Comptes de capital et financier
Capital account	1 371	2 085	1 948	2 896	1 701	1 378	1 943	2 428	1 732	Compte de capital
Financial account	- 3 567	- 2 847	- 8 814	- 6 239	- 10 821	- 18 417	- 20 332	- 4 673	- 3 931	Compte financier
Errors and omissions	- 2 156	1 003	- 3 547	338	236	644	3 427	2 118	- 1 564	Erreurs et omissions
Overall balance	- 3 794	4 114	231	598	- 1 768	10 013	1 959	4 965	1 020	Balance générale

**X DEBT AND FINANCIAL FLOWS - DETTE ET FLUX FINANCIERS**

	2010	2011	2012	2013	2014	2015	2016	2017	2018	
<b>X-1 DEBT</b>										<b>X-1 DETTE EXTERIEURE</b>
<i>US \$ (MILLIONS)</i>										<i>\$ E.U (MILLIONS)</i>
Total external debt	3 654	4 417	4 768	4 720	5 497	5 575	6 588	7 550	8 338	Dettes extérieures totales
Private	2 998	4 357	3 607	3 968	4 523	4 338	4 578	...	...	Privée
Public	483	790	1 018	1 004	978	1 503	1 911	...	...	Publique
Total external debt service	1 471	1 746	1 565	1 614	2 182	2 166	2 126	2 253	2 663	Service de la dette extérieure
Present value of external debt	246	338	283	320	370	...	-	...	...	Valeur actuelle de la dette extérieure
Total government domestic debt, National currency (millions)	8 875.0	10 639.5	17 245.0	17 573.2	21 686.1	24 464.3	28 531.9	30 440.4	...	Dettes publiques intérieures
<b>X-2 FINANCIAL FLOWS</b>										<b>X-2 FLUX FINANCIERS</b>
<i>US \$ (MILLIONS)</i>										<i>\$ E.U (MILLIONS)</i>
Net Foreign Direct Investment Inflows	284	817	1 122	770	441	1 247	361	416	...	Investissements étrangers directs (flux nets entrants)
<b>Main origin of FDI inflows</b>										<b>Principales origines de l'IDE entrant:</b>
Spain	-	70.9	-127.2	...	...	...	...	...	...	Espagne
Germany	-	-	-	...	...	...	...	...	...	Allemagne
United Kingdom	-	-	-	...	...	...	...	...	...	Royaume-Uni
France	-	...	...	...	...	...	...	...	...	France
Italy	-	1.3	-	...	...	...	...	...	...	Italie
African countries	...	...	...	...	...	...	...	...	...	Pays africains
Net Total Official Development assistance	261	278	252	261	226	142	170	187	...	Aide publique au développement (nette totale)
<b>Main origin of net ODA</b>										<b>Principales origines de l'APD nette</b>
United States	117.1	114.4	138.8	161.0	149.4	62.2	57.6	58.4	...	Etats-Unis
Germany	24.0	68.7	43.1	26.6	23.6	49.7	73.9	36.5	...	Allemagne
Global Fund	6.7	2.4	1.3	3.7	3.3	3.4	3.1	...	...	Fonds mondial
Japan	40.6	25.3	-6.7	-4.3	-3.6	-3.9	-5.6	-4.6	...	Japon
Spain	8.5	4.3	1.0	0.5	0.0	-2.1	-1.4	-0.4	...	Espagne

**SOURCES AND NOTES - SOURCES ET NOTES**

External trade - Total exports, fob: AUC

External trade - Total import, cif: AUC

ODA: OECD

Monetary statistics: IMF

National Accounts: 2017:Semi-final ;2018:Provisional

National Accounts : The annual Growth Rates for 2018 are previsions based on the sum of four quarters of 2018

The Accounts are calculated using the new base year 2010 from 2007

Poverty: World Bank

Commerce extérieur - Exportation, fab: CUA

Commerce extérieur - Importations, caf: CUA

APD: OCDE

Statistiques monétaires: FMI

Comptes nationaux: 2017:Semi-définitives;2018:Provisoires

Comptes Nationaux: Les croissances annuelles de L'année 2018 sont estimées à partir des comptes trimestriels Les comptes sont calculés selon la nouvelle année de base 2010 à partir de 2007

Pauvreté: Banque mondiale

AREA (km2)	1 267 000		SUPERFICIE (KM2)
CAPITAL CITY	Niamey	Niamey	CAPITALE
CURRENCY	CFA Franc	Franc CFA	MONNAIE

I SOCIAL AND DEMOGRAPHIC INDICATORS — INDICATEURS DEMOGRAPHIQUES ET SOCIAUX

	Year Année	Value Valeur	Charts Graphiques	
<b>Population ('000)</b>				<b>Population</b>
Both sexes	2017	20 651	<p><b>Population by age group - 2017</b> Population par groupe d'âge - 2017</p>	Les deux sexes
Male	2017	10 296		masculin
Female	2017	10 355		féminin
Average annual growth rate	2017	3.8		Taux de croissance annuel
Active Population ('000)	2017	6 258		Population active ('000)
Population by age group ('000)				Population par groupe d'âge ('000)
0-14 years	2017	10 666		0-14 ans
15-64 years	2017	9 440		15-64 ans
65+ years	2017	545		65+ ans
Econ. active pop. in agric. (as % of Total)	2015	80.7		Participation de la population active agricole (%)
Crude birth rate	2017	45.5	Taux brut de natalité	
Crude death rate	2017	7.2	Taux brut de mortalité	
Total fertility rate	2017	7.2	Indice synthétique de fécondité	
Proportion of urban population	2017	16.3	Part de la population urbaine	
Life Expectancy at Birth - Total (years)	2017	64.5	Espérance de vie à la naissance - Totale (ans)	
Dependency Ratio - Total (%)	2017	118.8	Taux de dépendance - Total (%)	
<b>Health</b>				<b>Santé</b>
Percentage of children under-five and underweight	2016	31.7	<p><b>Percentage of children provided vaccines - 2014</b> Pourcentage d'enfants vaccinés - 2014</p>	% d'enfants de moins de cinq ans avec insuffisance pondérale
Prevalence of undernourishment	2015	9.5		Prévalence de la malnutrition
Under five mortality rate (both sexes, per 1000)	2016	127.0		Taux de mortalité de moins de 5 ans (les deux sexes, pour 1000)
Infant mortality rate (both sexes) per 1000	2016	51.0		Taux de mortalité infantile (les deux sexes) par 1000
Percentage of children provided the vaccines :				Pourcentage d'enfants vaccinés :
BCG	2015	99.0		BCG
DPT3	2015	96.0		DTC3
Polio	2012	74.7		polio
Measles	2014	72.0		rougeole
Percentage of mothers provided at least one antenatal care (%)	2016	110.4		Pourcentage de mères ayant au moins reçu un soin prénatal (%)
Percentage of deliveries attended by skilled health personnel	2016	29.3	% d'accouchements assistés par un personnel de santé qualifié	
Number of doctors (per 10,000 population)	2016	0.4	Nombre de médecins (pour 10.000 habitants)	
Number of nurses (per 10,000 population)	2016	2.8	Nombre d'infirmières (pour 10.000 habitants)	
Hospital beds - Total (per 10 000 population)	2016	5609.0	Nombre de lits d'hôpitaux - Total (pour 10 000)	
Births registered (per 1 000)	2015	57.7	Naiss.s enregistrées (pour 1000)	
Deaths registered (per 1 000)	2015	8.8	Décès enregistrés (pour 1000)	
Mortality rate, neonatal ( per 1000 live births)	2016	1.3	Le taux de mortalité néonatale (pour 1000 naissances vivantes)	
Public expenditure on Health (% of budget)	2015	6.6	Dépenses publiques consacrées à la santé (% du budget)	
<b>Education</b>				<b>Education</b>
Enrolment in primary education (both sexes) (000)	2017	2 768	<p><b>Literacy rate (%) - 2017</b> Taux d'alphabétisation - 2017</p>	Scolarisation dans le primaire (000)
Female	2017	1 261		Féminine
Enrolment in secondary education (both sexes) (000)	2017	730		Scolarisation dans le secondaire (000)
Female	2017	302		Féminine
Enrolment in tertiary education (both sexes) (000)	2017	64.7		Scolarisation dans le tertiaire (000)
Female	2017	23.3		Féminine
Literacy rate (Both sexes)	2017	28.4		Taux d'alphabétisation (deux sexes)
Male	2017	40.9		Masculin
Female	2017	17.8		Féminin
Pupil teacher ratio	2017	36.0		Ratio élève-enseignant
Public expenditure on education (% of budget)	2017	7.4	Dépenses publiques consacrées à l'enseignement (% du budget)	
<b>Poverty</b>				<b>Pauvreté</b>
GNI Per Capita (US\$)	2014	420.0	<p><b>GNI per capita, PPP (current international \$)</b> RNB par habitant, (\$ PPA internationaux courants)</p>	RNB par habitant, (\$ PPA inter. courants)
Human Poverty Index (HPI-1) Value (%)	2007	55.8		Valeur de l'Indice de pauvreté (IPH-1) (%)
Population below Inter. Poverty Line ( \$1.9/day) (%)	2011	50.3		Population sous le seuil inter. de pauvreté (2\$/Jour) (%)
Share of Income Held by Richest 10%	2011	26.4		% de revenu des 10% plus riches
Share of Income Held by Poorest 10%	2011	3.8		% de revenu des 10% plus pauvres
Gini's index	2011	31.5		Indice de GINI

**II NATIONAL ACCOUNTS — COMPTES NATIONAUX**

	2010	2011	2012	2013	2014	2015	2016	2017	2018										
<b>GROSS DOMESTIC PRODUCT BY KIND OF ECONOMIC ACTIVITY AT CURRENT PRICES CFA FRANC (MILLIONS)</b>										<b>PRODUIT INTÉRIEUR BRUT PAR BRANCHE D'ACTIVITÉ ÉCONOMIQUE AUX PRIX COURANTS FRANC CFA (MILLIONS)</b>									
Agriculture, forestry and fishing	1 158 359	1 158 647	1 349 697	1 356 240	1 493 523	1 542 643	1 760 233	1 874 148	...	Agriculture, sylviculture et pêche									
Mining and quarrying	203 462	221 494	388 975	410 499	364 517	347 790	318 422	292 974	...	Industries extractives									
of which Extraction of crude petroleum and natural gas and service activities incidental to oil and gas extraction	...	...	...	...	...	...	...	...	...	Dont Extraction de pétrole brut et de gaz naturel et activités annexes à l'extraction de pétrole et de gaz									
Manufacturing	134 918	143 942	214 407	252 214	256 216	242 617	253 297	269 897	...	Activités de fabrication									
Electricity, gas & water	32 293	40 498	42 919	46 729	49 830	53 767	56 401	54 540	...	Production et distribution d'électricité, de gaz et d'eau									
Construction	71 643	76 173	100 412	109 887	117 834	128 304	123 416	132 291	...	Construction									
<b>Wholesale &amp; retail trade, restaurants, hotels</b>	<b>403 338</b>	<b>435 528</b>	<b>454 091</b>	<b>495 262</b>	<b>518 573</b>	<b>563 409</b>	<b>584 135</b>	<b>620 567</b>	...	<b>Commerce de gros et de détail, restaurants et hôtels</b>									
Wholesale and retail trade; repair of motor vehicles and motorcycles	367 787	397 703	415 179	453 110	473 400	514 536	532 651	564 715	...	Commerce de gros et de détail; réparations de véhicules automobiles et de motocycles									
Accommodation and food service activities	35 551	37 825	38 912	42 152	45 173	48 873	51 484	55 852	...	Activités d'hébergement et de restauration									
<b>Transport and communications</b>	<b>171 911</b>	<b>193 196</b>	<b>209 426</b>	<b>237 193</b>	<b>258 719</b>	<b>269 292</b>	<b>274 324</b>	<b>292 116</b>	...	<b>Transport(s) et communications</b>									
Transportation and storage	117 892	130 146	134 295	143 965	151 493	158 846	168 720	176 020	...	Transport et entreposage									
Information and communication	54 019	63 050	75 131	93 228	107 226	110 446	105 604	116 096	...	Information et communication									
<b>Finance, insurance, real estate, etc.</b>	<b>115 564</b>	<b>124 844</b>	<b>151 843</b>	<b>156 022</b>	<b>166 890</b>	<b>188 260</b>	<b>202 082</b>	<b>216 973</b>	...	<b>Banques, assurances, affaires immobilières et autres services</b>									
Financial and insurance activities	35 349	42 637	45 552	47 241	50 557	54 094	56 185	58 697	...	Activités financières et d'assurances									
Real estate, renting and business activities	80 215	82 207	106 291	108 781	116 333	134 166	145 897	158 276	...	Immobilier, locations et activités de services aux entreprises									
Public administration and defence; compulsory social security	215 784	251 651	294 472	331 578	415 105	463 108	491 682	515 297	...	Administration publique et défense; sécurité sociale obligatoire									
Education	40 197	43 413	44 885	46 347	49 720	51 261	52 492	53 751	...	Education									
Human health and social work activities	42 620	46 243	48 256	48 908	52 745	54 380	56 066	57 804	...	Santé et activités d'action sociale									
Arts, entertainment, recreation and Other service activities	30 117	32 053	35 890	36 995	40 837	47 573	50 424	54 224	...	Arts, spectacles, loisirs et autres activités des services									
Financial Intermediation Services Indirectly Measured (FISIM)	...	...	...	...	...	...	...	...	...	Service d'Intermédiation Financière Indirectement Mesuré (SIFIM)									
Gross Value Added (GVA) at basic price	2 620 206	2 767 682	3 335 273	3 527 872	3 784 509	3 952 403	4 222 974	4 434 582	...	Produit Intérieur Brut aux prix de base									
Plus: Indirect Taxes / taxes on products, less subsidies	212 080	256 588	208 913	260 403	284 394	336 389	287 890	291 858	...	Plus taxes indirectes/impôts sur les produits, moins les subventions									
<b>EXPENDITURE ON GROSS DOMESTIC PRODUCT AT CURRENT PURCHASER'S VALUES CFA FRANC (MILLIONS)</b>										<b>EMPLOI DU PRODUIT INTÉRIEUR BRUT AUX PRIX COURANTS D'ACQUISITION FRANC CFA (MILLIONS)</b>									
Final consumption expenditure, government	386 440	436 487	468 482	497 935	627 969	662 795	700 934	707 164	...	Dépense de consommation finale des administrations publiques									
Final consumption expenditure, households	2 044 606	2 205 476	2 377 269	2 505 062	2 620 220	2 829 771	3 006 474	3 152 664	...	Dépense de consommation finale des ménages									
Final consumption expenditure, Non-profit institutions serving households (NPISH)	31 402	34 211	36 512	38 782	40 565	42 430	44 381	46 421	...	Dépense de consommation finale des institutions sans but lucratif au service des ménages (ISBLM)									
Gross fixed capital formation	1 101 631	1 159 074	1 258 828	1 363 547	1 505 506	1 716 102	1 513 537	1 591 106	...	Formation brute de capital fixe									
Change in inventories	29 912	2 082	23 392	5 939	17 476	1 459	14 005	1 381	...	Variation des stocks									
Exports of goods and services (FOB)	628 718	632 144	774 877	857 495	855 274	780 082	729 296	785 713	...	Exportations des Biens et services (FAB)									
Less: Imports of goods and services (CIF)	1 390 424	1 445 203	1 395 174	1 480 486	1 598 107	1 743 847	1 497 763	1 558 009	...	Importations des Biens et services (CAF)									
<b>Expenditure on GDP</b>	<b>2 832 285</b>	<b>3 024 271</b>	<b>3 544 186</b>	<b>3 788 274</b>	<b>4 068 903</b>	<b>4 288 792</b>	<b>4 510 864</b>	<b>4 726 440</b>	...	<b>Produit Intérieur Brut aux prix demarché</b>									
Statistical discrepancy	...	...	...	...	...	...	...	...	...	Ecart Statistiques									
<b>GDP by economic activity</b>	<b>2 832 285</b>	<b>3 024 271</b>	<b>3 544 186</b>	<b>3 788 274</b>	<b>4 068 903</b>	<b>4 288 792</b>	<b>4 510 864</b>	<b>4 726 440</b>	...	<b>PIB aux prix d'acquisition (approche de la production)</b>									
<b>GROSS DOMESTIC PRODUCT BY KIND OF ECONOMIC ACTIVITY AT CONSTANT PRICES ANNUAL GROWTH RATES (%)</b>										<b>PRODUIT INTÉRIEUR BRUT PAR BRANCHE D'ACTIVITÉ ÉCONOMIQUE AUX PRIX CONSTANTS TAUX DE CROISSANCE ANNUEL (%)</b>									
Agriculture, hunting, forestry and Fishing	15.8	- 3.0	14.9	- 0.3	8.3	1.9	11.0	5.7	...	Agriculture, sylviculture et pêche									
Mining and quarrying	17.2	16.4	115.2	12.3	- 2.4	- 7.9	2.5	7.3	...	Industries extractives									
of which Extraction of crude petroleum and natural gas and service activities incidental to oil and gas extraction	...	...	...	...	...	...	...	...	...	Dont Extraction de pétrole brut et de gaz naturel et activités annexes à l'extraction de pétrole et de gaz									
Manufacturing	3.3	4.1	45.8	16.5	1.3	1.8	5.9	5.9	...	Activités de fabrication									
Electricity, gas & water	9.7	- 12.1	5.0	8.8	5.7	6.4	4.3	- 4.9	...	Production et distribution d'électricité, de gaz et d'eau									
Construction	9.5	4.3	1.0	6.2	5.3	5.2	0.1	6.0	...	Construction									
<b>Wholesale &amp; retail trade, restaurants, hotels</b>	<b>1.6</b>	<b>4.7</b>	<b>0.9</b>	<b>4.6</b>	<b>3.5</b>	<b>5.4</b>	<b>1.8</b>	<b>4.6</b>	...	<b>Commerce de gros et de détail, restaurants et hôtels</b>									
Wholesale and retail trade; repair of motor vehicles and motorcycles	1.4	4.7	0.6	4.6	3.3	5.3	1.4	4.3	...	Commerce de gros et de détail; réparations de véhicules automobiles et de motocycles									
Accommodation and food service activities	2.7	4.0	2.8	4.7	5.9	6.1	4.4	6.8	...	Activités d'hébergement et de restauration									
<b>Transport and communications</b>	<b>4.3</b>	<b>6.8</b>	<b>4.3</b>	<b>9.4</b>	<b>5.8</b>	<b>6.2</b>	<b>- 0.1</b>	<b>5.2</b>	...	<b>Transport(s) et communications</b>									
Transportation and storage	- 1.0	7.0	3.7	4.7	4.9	4.6	4.0	4.4	...	Transport et entreposage									
Information and communication	19.7	6.5	5.9	20.4	7.6	9.4	- 8.0	7.1	...	Information et communication									
<b>Finance, insurance, real estate, etc.</b>	<b>- 17.3</b>	<b>2.1</b>	<b>4.3</b>	<b>17.6</b>	<b>5.2</b>	<b>11.9</b>	<b>5.0</b>	<b>5.2</b>	...	<b>Banques, assurances, affaires immobilières et autres services</b>									
Financial and insurance activities	5.1	15.4	4.5	3.5	6.7	6.5	3.3	4.3	...	Activités financières et d'assurances									
Real estate, renting and business activities	- 24.8	- 4.1	4.2	25.6	4.5	14.5	5.7	5.5	...	Immobilier, locations et activités de services aux entreprises									
Public administration and defence; compulsory social security	- 3.3	5.9	7.7	12.2	18.0	10.8	5.0	3.8	...	Administration publique et défense; sécurité sociale obligatoire									
Education	9.2	11.2	- 1.0	3.3	6.9	2.7	1.8	1.8	...	Education									
Human health and social work activities	5.9	11.2	4.5	1.4	5.9	0.6	3.0	2.1	...	Santé et activités d'action sociale									
Arts, entertainment, recreation and Other service activities	- 6.5	3.9	10.5	- 9.6	10.9	1.1	- 0.3	4.8	...	Arts, spectacles, loisirs et autres activités des services									

Financial Intermediation Services Indirectly Measured (FISIM)	...	...	...	...	...	...	...	...	...	Service d'Intermédiation Financière Indirectement Mesuré (SIFIM)
Gross Value Added (GVA) at basic price	8.8	1.4	14.8	4.9	6.9	3.5	6.6	5.2	...	Produit Intérieur Brut aux prix de base
Plus: Indirect Taxes / taxes on products, less subsidies	3.8	13.2	-20.6	19.6	9.2	16.0	-14.8	1.0	...	Plus taxes indirectes/impôts sur les produits, moins les subventions
<b>EXPENDITURE ON GROSS DOMESTIC PRODUCT AT CONSTANT PURCHASERS' VALUES ANNUAL GROWTH RATES (%)</b>										
<b>EMPLOIS DU PRODUIT INTÉRIEUR BRUT AUX PRIX CONSTANTS D'ACQUISITION TAUX DE CROISSANCE ANNUEL (%)</b>										
	2010	2011	2012	2013	2014	2015	2016	2017	2018	
Final consumption expenditure, government	-7.5	6.0	3.7	8.2	21.7	4.9	5.2	2.7	...	Dépense de consommation finale des administrations publiques
Final consumption expenditure, households	5.1	5.3	4.1	3.9	3.6	7.1	5.5	4.6	...	Dépense de consommation finale des ménages
Final consumption expenditure, Non-profit institutions serving households (NPISH)										Dépense de consommation finale des institutions sans but lucratif au service des ménages (ISBLM)
Gross fixed capital formation										Formation brute de capital fixe
Change in inventories	17.1	0.9	2.2	6.7	9.9	13.4	-12.9	4.0	...	Variation des stocks
Exports of goods and services (FOB)	19.7	-0.9	18.9	8.9	-0.5	-9.0	-7.2	7.1	...	Exportations des Biens et services (FAB)
Less: Imports of goods and services (CIF)	11.5	3.1	-4.3	5.7	5.0	7.4	-14.5	2.1	...	Importations des Biens et services (CAF)
<b>Expenditure on GDP</b>	<b>8.4</b>	<b>2.3</b>	<b>11.8</b>	<b>5.8</b>	<b>7.0</b>	<b>4.3</b>	<b>4.9</b>	<b>4.9</b>	<b>...</b>	<b>Produit Intérieur Brut aux prix demarché</b>
<b>GDP by economic activity</b>	<b>8.4</b>	<b>2.3</b>	<b>11.8</b>	<b>5.8</b>	<b>7.0</b>	<b>4.3</b>	<b>4.9</b>	<b>4.9</b>	<b>...</b>	<b>PIB aux prix d'acquisition (approche de la production)</b>
<b>III INFLATION</b>										
	2010	2011	2012	2013	2014	2015	2016	2017	2018	
<b>Annual growth rates (%)</b>										
<b>Taux de croissance annuel (%)</b>										
All item	0.9	2.9	0.5	2.3	-0.9	1.0	0.2	0.1	2.7	Ensemble
of which:										dont:
Food and non-alcoholic beverages	2.1	3.4	3.2	4.4	-1.3	0.5	-1.2	3.7	-0.7	Alimentation et boissons non alcoolisées
Alcoholic beverages, tobacco and narcotics	-11.8	8.5	6.7	-9.6	-0.8	0.8	2.3	-3.5	3.5	Boissons alcoolisées et tabacs
Clothing and footwear	1.0	0.2	1.1	-0.6	0.0	1.4	0.8	-0.9	4.3	Habillement et chaussures
Housing, water, electricity, gas and other fuels	-0.8	5.7	-2.6	1.2	0.7	2.4	2.4	-6.4	15.7	Logement, eau, électricité, gaz et autres combustibles
Furnishings, household equipment and routine household maintenance	-5.1	-2.6	5.2	0.6	-0.1	1.8	0.6	-6.1	2.7	Meubles, articles de ménage et entretien courant
Health	0.9	2.7	0.7	1.7	1.1	2.6	0.7	2.3	0.5	Santé
Transport	0.4	11.1	-2.9	-0.4	1.6	0.0	2.0	-3.8	6.3	Transport
Communication	-9.5	-8.1	-6.8	-2.7	-16.1	-3.8	1.6	-5.9	21.2	Communication
Recreation and culture	-1.0	1.0	-0.7	-0.6	1.0	1.3	5.4	-1.5	-1.9	Loisirs et culture
Education	0.6	0.6	0.1	0.0	2.5	3.2	1.8	-9.0	0.8	Enseignement
Restaurants and hotels	16.8	1.9	-7.3	7.1	-0.8	4.5	0.3	11.0	-1.0	Restaurants et hôtels
Miscellaneous goods and services	-8.1	-4.3	4.6	-2.2	-0.1	0.4	-2.1	1.1	10.0	Biens et Services divers
<b>IV AGRICULTURAL PRODUCTION - PRODUCTION AGRICOLE</b>										
	2010	2011	2012	2013	2014	2015	2016	2017	2018	
<b>Tonnes (thousand)</b>										
<b>Tonnes (milliers)</b>										
Millet	3 838	2 761	3 862	2 922	3 322	3 405	3 886	3 790	...	Millet
Cow peas, dry	1 774	1 569	1 336	1 790	1 593	1 673	1 987	1 959	...	Niébé, Sec
Sorghum	1 302	770	1 376	1 320	1 426	1 918	1 808	1 945	...	Sorgho
Onions, dry	367	372	593	736	783	838	1 012	1 159	...	Oignons
Onions, shallots, green	326	303	593	712	738	585	586	670	...	Oignons, échalotes, verts
<b>V MINING PRODUCTION - PRODUCTION MINIERE</b>										
	2010	2011	2012	2013	2014	2015	2016	2017	2018	
Uranium, Tons	4 199.0	4 264.0	4 773.0	4 277.0	4 156.0	4 116.0	3 478.0	3 484.6	...	Uranium (tonnes)
Gold, industrial (Kilograms)	1 596.0	1 453.0	1 549.0	962.2	667.8	877.0	713.0	800.0	...	Or industriel ( Kilogrammes )
Hard Coal, metric tons (thousands)	246.6	246.0	235.1	241.8	255.9	221.0	246.6	232.7	...	Charbon minéral, tonne (milliers)
<b>VI ENERGY - ENERGIE</b>										
	2010	2011	2012	2013	2014	2015	2016	2017	2018	
Total electricity generation (GWh)	250	342	399	452	443	531	526	547	570	Production électrique totale (GWh)
of which										dont
Production of electricity from fossil fuels (GWh)	250	342	399	448	439	527	521	542	565	Production d'électricité à partir de combustibles fossiles (GWh)
Production of hydro electricity (GWh)	-	-	-	-	-	-	-	-	-	Production d'électricité d'origine hydraulique (GWh)
Production of electricity from solar, wind, tide, wave and other sources (GWh)	-	-	-	4	4	4	5	5	5	Production d'électricité d'origine solaire, éolienne, marée motrice et autres (GWh)
<b>VII TOURISM AND INFRASTRUCTURE - TOURISME ET INFRASTRUCTURE</b>										
	2010	2011	2012	2013	2014	2015	2016	2017	2018	
<b>VII-1 Tourism</b>										
<b>VII-1 Tourisme</b>										
International tourist arrivals (thousands)	...	...	...	...	31	32	47	37	...	Arrivées de touristes internationaux (milliers)
Rooms in hotels and similar establishments (thousands)	2.1	2.1	2.2	2.6	2.3	2.7	3.0	3.2	...	Chambres d'hôtels et établissements assimilés (milliers)
Overnight stays (thousands)	148	131	216	203	160	171	177	120	...	Nuitées (milliers)
Tourism receipts (US\$ thousand)	105 500	54 000	51 000	59 000	100 000	80 000	84 000	...	...	Recettes touristiques (milliers de \$ EU)
Total contribution to GDP (%)	5.2	5.1	4.2	4.5	4.4	4.7	5.0	4.9	...	Contribution totale au PIB (%)
Total contribution to Employment (%)	4.3	4.3	3.6	3.9	3.9	4.1	4.2	4.1	4.1	Contribution totale à l'emploi (%)
<b>VII-2 Infrastructure</b>										
<b>VII-2 Infrastructure</b>										
Paved road (% of total)	21	21	21	21	...	...	...	...	...	Routes asphaltées (% du total)
Total network (Railways-km)	...	...	...	...	...	...	...	...	...	Réseau total voies ferrées-Km
Main telephone lines (per 100 inhabitants)	0.51	0.50	0.57	0.55	0.55	0.55	0.78	0.53	...	Lignes téléphoniques fixes (pour 100 habitants)
Mobile cellular subscribers (per 100 inhabitants)	22.33	27.79	30.43	38.02	43.01	45.03	36.14	40.88	...	Abonnés aux téléphones mobiles (pour 100 habitants)
Internet users per 100 inhabitants	0.83	0.90	1.05	1.15	1.25	2.48	4.32	10.22	...	Utilisateurs Internet par 100 Habitants
Fixed (wired)-broadband subscriptions per 100 inhabitants	0.01	0.01	0.02	0.03	0.16	0.14	0.04	0.04	...	Abonnements à l'Internet fixe (filaire) à large bande pour 100 habitants, par débit



**VIII EXTERNAL TRADE - COMMERCE EXTERIEUR**

	2010	2011	2012	2013	2014	2015	2016	2017	2018	
<b>US\$ (MILLIONS)</b>										<b>\$ E.U (MILLIONS)</b>
<b>EXPORTS, FOB</b>										<b>EXPORTATIONS, F&amp;B</b>
Exports - Total	640	893	1 114	1 226	1 040	763	1 360	1 944	...	Exportations - Total
Exports to Africa	94	100	359	520	426	290	1 003	1 607	...	Exportations vers l'Afrique
<b>Main products</b>										<b>Principaux produits</b>
Uranium or thorium ores and concentrates	460	672	662	613	489	404	301	245	...	Minerais d'uranium ou de thorium et leurs concentrés.
Petroleum oils and oils obtained from bituminous minerals (excl. crude);	8	11	221	383	278	142	152	257	...	Huiles de pétrole ou de minéraux bitumineux, autres que les huiles brutes
Palm oil and its fractions, whether or not refined (excl. chemically modified)	1	3	9	10	10	29	332	646	...	Huile de palme et ses fractions, même raffinées, mais non chimiquement modifiées.
Rice	6	2	17	23	24	19	269	321	...	Riz
Gold, incl. gold plated with platinum, unwrought or not further worked	75	98	85	54	28	42	36	46	...	Or (y compris l'or platiné), sous formes brutes ou mi-ouvrées
<b>Main destinations</b>										<b>Principales destinations</b>
France	236	388	458	480	394	299	288	236	...	France
Nigeria	48	65	182	269	221	186	706	735	...	Nigeria
Benin	9	18	8	20	25	10	148	645	...	Benin
United States	122	146	55	117	74	122	31	38	...	Etats Unis
Mali	2.5	6.2	118.5	86.1	63.4	33.2	60.2	102.2	...	Mali
<b>IMPORTS, CIF</b>										<b>IMPORTATIONS, CAF</b>
Imports - Total	2 277	1 914	1 703	1 746	2 201	2 491	1 901	1 750	...	Importations - Total (millions)
Imports from Africa	300	323	369	409	439	409	337	382	...	Importations en provenance de l'Afrique
<b>Main products</b>										<b>Principaux produits</b>
Rice	71	55	169	195	163	163	161	213	...	Riz
Petroleum oils and oils obtained from bituminous minerals (excl. crude);	257	308	37	52	46	74	37	84	...	Huiles de pétrole ou de minéraux bitumineux, autres que les huiles brutes
Parts of aircraft and spacecraft of heading or , n.e.s.	0	0	6	21	133	272	370	68	...	Parties des appareils des n°. ou ..
Cement, incl. cement clinkers, whether or not coloured	59	64	66	81	108	82	71	79	...	Ciments hydrauliques (y compris les ciments non pulvérisés dits «clinkers»), même colorés.
Medicaments consisting of mixed or unmixed products for therapeutic or prophylactic use	30	109	44	53	59	46	53	102	...	Médicaments constitués par des produits mélangés ou non mélangés
<b>Main origin</b>										<b>Principales provenances</b>
China	995	514	363	417	493	564	308	228	...	Chine
France	251	233	200	175	323	781	534	207	...	France
United States	138	112	113	105	116	134	144	243	...	Etats Unis
Nigeria	89	89	102	88	92	106	116	114	...	Nigeria
Thailand	20	26	46	61	103	79	112	182	...	Thaïlande

**IX FINANCIAL AND MONETARY STATISTICS - FINANCES ET STATISTIQUES MONÉTAIRES**

	2010	2011	2012	2013	2014	2015	2016	2017	2018	
<b>IX-1 MONETARY STATISTICS</b>										<b>IX-1 STATISTIQUES MONÉTAIRES</b>
<i>CFA FRANC (MILLIONS)</i>										<i>KWANZA ANGOLAIS (MILLIONS)</i>
Money supply (M1)	576 020	611 560	802 500	883 510	1 110 730	1 151 260	1 249 650	1 383 297	1 531 433	Masse monétaire (M1)
Quasi-money	102 466	116 731	141 389	152 881	179 447	223 987	229 191	235 678	217 715	Quasi-monnaie
of which demand deposit	...	...	...	...	...	...	...	...	...	dont Monnaie scripturale
Net foreign assets	342 947	316 336	487 341	615 092	704 028	591 317	569 815	441 826	321 952	Avoirs extérieurs nets
Domestic credit	351 213	418 432	454 863	433 319	597 263	796 123	909 518	1 012 769	1 128 383	Crédit intérieur
of which claims on private sector	347 148	402 607	499 986	519 768	527 014	594 470	707 374	741 361	727 491	dont créances sur le secteur privé
of which claims on government sector, net	4 065	15 825	-45 123	-86 449	-85 239	11 650	82 216	121 755	277 361	dont créances nettes sur le gouvernement
International reserves (millions US\$)	760	508	772	891	1 120	760	825	810	924	Réserves internationales (millions \$EU)
Average exchange rate (National currency per US\$)	495.28	471.87	510.53	493.89	493.63	591.15	593.08	582.07	558.10	Taux de change (moyen) (monnaie nationale par \$ EU)
<b>IX-2 PUBLIC FINANCE</b>										<b>IX-2 FINANCES PUBLIQUES</b>
<i>CFA FRANC (MILLIONS)</i>										<i>KWANZA ANGOLAIS (MILLIONS)</i>
Total Revenues and Grants	515 800	545 985	759 372	933 535	933 070	999 753	...	...	...	Recettes totales et dons
Direct taxes (on income, profits)	86 900	96 589	152 247	175 850	190 791	167 417	...	...	...	Taxes directes
Domestic Indirect Taxes Revenues	109 900	135 600	178 800	202 200	228 000	252 027	...	...	...	Taxes Indirectes
Trade taxes	135 000	162 096	123 884	146 630	153 379	188 568	...	...	...	Taxes sur le commerce extérieur
Other taxes	29 900	9 600	40 800	52 800	61 000	76 845	...	...	...	Autres taxes
Other revenues	23 900	28 200	47 100	51 200	81 000	82 334	...	...	...	Autres recettes
Grants	130 200	113 500	216 541	304 855	218 900	232 561	...	...	...	Dons
Total Expenditures and Net Lending	584 100	563 500	799 373	1 030 314	1 157 907	1 368 060	...	...	...	Dépenses totales et prêts nets
Current expenditure	247 000	338 600	396 178	493 495	569 268	660 225	...	...	...	Dépenses courantes
Wages and Salaries	125 400	134 600	155 200	188 200	212 897	250 233	...	...	...	Rémunérations et salaires
Other purchases of goods & services	94 300	87 600	80 400	105 800	128 400	157 937	...	...	...	Achat de biens et services
Other current expenditure	27 300	26 700	9 000	18 100	11 600	13 120	...	...	...	Autres dépenses courantes
Current transfers	113 300	106 200	149 600	188 000	212 143	204 435	...	...	...	Transferts courants
Interest payments	6 000	10 200	10 978	11 495	15 828	26 342	...	...	...	Intérêts
Capital expenditure	217 800	207 600	394 195	518 703	577 016	707 836	...	...	...	Dépenses d'équipement
Net Lending	-	-	-	-	-	-	...	...	...	Prêts nets
Fiscal Balance	-68 300	-17 515	-40 001	-96 779	-224 837	-368 308	...	...	...	Solde global y compris les dons
<b>IX-3 BALANCE OF PAYMENTS</b>										<b>IX-3 BALANCE DES PAIEMENTS</b>
<i>CFA FRANC (MILLIONS)</i>										<i>\$ E.U. (MILLIONS)</i>
Trade balance	-402 812	-435 062	-235 223	-212 277	-367 896	-525 406	-405 478	-434 200	-514 100	Balance commerciale
Services Balance	-358 894	-378 000	-403 668	-433 833	-374 937	-438 359	-362 989	-439 900	-461 500	Balance des services
Net primary income	-21 837	-24 100	-69 100	-91 267	-75 011	-90 479	-96 693	-105 500	-108 300	Revenus primaires nets
Compensation of employees	15 572	12 059	13 264	10 316	8 890	9 592	7 473	...	...	Rémunération des salariés
Investment income	-37 409	-36 159	-82 366	-101 583	-84 443	-89 739	-97 093	...	...	Revenus des investissements
Net secondary income	222 076	161 900	186 391	169 096	172 537	175 575	164 903	239 500	222 200	Revenus secondaires nets
Net official transfers	156 726	79 033	117 853	78 724	91 768	94 525	82 828	...	...	Transferts officiels nets
Workers' remittances	15 191	13 636	17 955	16 544	26 566	31 980	32 367	...	...	Envois de fonds des travailleurs
Other private transfers	50 159	69 231	31 992	50 709	53 454	...	...	...	...	Autres transferts privés
Current account balance	-561 467	-675 262	-521 600	-568 281	-645 307	-878 669	-700 258	-740 000	-861 700	Solde du compte courant
Capital and financial account	664 551	652 150	689 285	674 761	832 348	751 202	680 015	610 000	748 200	Comptes de capital et financier
Capital account	96 985	68 523	139 109	282 070	184 072	173 913	229 635	237 000	293 100	Compte de capital
Financial account	-567 566	-583 627	-550 176	-392 691	-648 276	-577 289	-450 380	-373 000	-455 100	Compte financier
Errors and omissions	-6 496	-4 962	-5 000	-7 428	-5 678	-5 180	-4 100	-4 900	-	Erreurs et omissions
Overall balance	96 588	-28 074	162 685	99 053	181 363	-132 646	-24 343	-135 000	-113 500	Balance générale

**X DEBT AND FINANCIAL FLOWS - DETTE ET FLUX FINANCIERS**

	2010	2011	2012	2013	2014	2015	2016	2017	2018	
<b>X-1 DEBT</b>										<b>X-1 DETTE EXTERIEURE</b>
<i>US \$ (MILLIONS)</i>										<i>\$ E.U (MILLIONS)</i>
Total external debt	2 904	3 190	3 557	3 699	4 061	4 410	4 785	5 113	5 596	Dettes extérieures totales
Private	1 888	2 130	2 298	2 247	2 197	2 147	2 192	...	...	Privée
Public	967	994	1 185	1 395	1 694	1 966	2 277	...	...	Publique
Total external debt service	30	58	78	104	71	76	93	102	167	Service de la dette extérieure
Present value of external debt	...	...	...	...	...	...	2 145	...	...	Valeur actuelle de la dette extérieure
Total government domestic debt, National currency (millions)	...	...	...	...	...	...	...	...	...	Dettes publiques intérieures
<b>X-2 FINANCIAL FLOWS</b>										<b>X-2 FLUX FINANCIERS</b>
<i>US \$ (MILLIONS)</i>										<i>\$ E.U (MILLIONS)</i>
Net Foreign Direct Investment Inflows	940	1 066	841	719	822	529	301	334	...	Investissements étrangers directs (flux nets entrants)
<b>Main origin of FDI inflows</b>										<b>Principales origines de l'IDE entrant:</b>
Czech Republic	...	...	...	...	...	...	...	...	...	République tchèque
Korea	...	...	...	...	...	...	...	...	...	Corée
Italy	-	-	-5.3	...	...	...	...	...	...	Italie
Japan	1.2	-1.2	-	...	...	...	...	...	...	Japon
Sweden	-	-	-	...	...	...	...	...	...	Suède
African countries	...	...	...	...	...	...	...	...	...	Pays africains
Net Total Official Development assistance	741	645	891	797	918	868	951	1 207	...	Aide publique au développement (nette totale)
<b>Main origin of net ODA</b>										<b>Principales origines de l'APD nette</b>
France	50.0	47.3	102.0	67.0	52.8	51.2	73.2	66.0	...	France
IDA	71.8	102.9	112.9	114.4	142.9	93.4	201.5	313.2	...	IDA
United States	96.8	87.6	100.3	78.3	79.3	111.9	106.0	76.5	...	Etats-Unis
AfDF	24.5	47.2	26.2	29.4	26.4	46.0	17.0	27.3	...	FAfD
Germany	22.6	29.9	39.4	22.5	26.9	24.4	42.4	38.3	...	Allemagne

**SOURCES AND NOTES - SOURCES ET NOTES**

External trade - Total exports, fob: AUC

External trade - Total import, cif: AUC

ODA: OECD

Monetary statistics: IMF

National Accounts: 2016 : Provisional;2017:Estimates

Poverty: World Bank

Commerce extérieur - Exportation, fab: CUA

Commerce extérieur - Importations, caf: CUA

APD: OCDE

Statistiques monétaires: FMI

Comptes nationaux: 2016:Provisoires;2017:Estimations

Pauvreté: Banque mondiale

AREA (km2)	923 770		SUPERFICIE (KM2)
CAPITAL CITY	Abuja	Abuja	CAPITALE
CURRENCY	Nigerian Naira	Naira nigerian	MONNAIE

I SOCIAL AND DEMOGRAPHIC INDICATORS — INDICATEURS DEMOGRAPHIQUES ET SOCIAUX

	Year Année	Value Valeur	Charts Graphiques	
<b>Population ('000)</b>				<b>Population</b>
Both sexes	2018	193 179	<p><b>Population by age group - 2018</b> Population par groupe d'âge - 2018</p>	Les deux sexes
Male	2018	98 233		masculin
Female	2018	94 945		féminin
Average annual growth rate	2018	2.7		Taux de croissance annuel
Active Population ('000)	2018	56 756		Population active ('000)
Population by age group ('000)				Population par groupe d'âge ('000)
0-14 years	2018	82 317		0-14 ans
15-64 years	2018	99 690		15-64 ans
65+ years	2018	50 310		65+ ans
Econ. active pop. in agric. (as % of Total)	2016	22.0		Participation de la population active agricole (%)
Crude birth rate	2018	36.4	Taux brut de natalité	
Crude death rate	2018	13.1	Taux brut de mortalité	
Total fertility rate	2018	5.6	Indice synthétique de fécondité	
Proportion of urban population	2018	47.4	Part de la population urbaine	
Life Expectancy at Birth - Total (years)	2015	53.1	Espérance de vie à la naissance - Totale (ans)	
Dependency Ratio - Total (%)	2018	88.1	Taux de dépendance - Total (%)	
<b>Health</b>				<b>Santé</b>
Percentage of children under-five and underweight	2016	31.5	<p><b>Percentage of children provided vaccines : - 2016</b> Pourcentage d'enfants vaccinés : - 2016</p>	% d'enfants de moins de cinq ans avec insuffisance pondérale
Prevalence of undernourishment	2017	7.0		Prévalence de la malnutrition
Under five mortality rate (both sexes, per 1000)	2016	120.0		Taux de mortalité de moins de 5 ans (les deux sexes, pour 1000)
Infant mortality rate (both sexes) per 1000	2016	70.0		Taux de mortalité infantile (les deux sexes) par 1000
Percentage of children provided the vaccines :				Pourcentage d'enfants vaccinés :
BCG	2016	53.1		BCG
DPT3	2016	34.4		DTC3
Polio	2016	46.9		polio
Measles	2016	41.8		rougeole
Percentage of mothers provided at least one antenatal care (%)	2015	63.2		Pourcentage de mères ayant au moins reçu un soin prénatal (%)
Percentage of deliveries attended by skilled health personnel	2016	43.0	% d'accouchements assistés par un personnel de santé qualifié	
Number of doctors (per 10,000 population)	2009	4.1	Nombre de médecins (pour 10.000 habitants)	
Number of nurses (per 10,000 population)	2008	16.1	Nombre d'infirmières (pour 10.000 habitants)	
Hospital beds - Total (per 10 000 population)	2004	5.3	Nombre de lits d'hôpitaux - Total (pour 10 000)	
Births registered (per 1 000)	2016	47.0	Naiss.s enregistrées (pour 1000)	
Deaths registered (per 1 000)	2015	12.7	Décès enregistrés (pour 1000)	
Mortality rate, neonatal ( per 1000 live births)	2016	39.0	Le taux de mortalité néonatale (pour 1000 naissances vivantes)	
Public expenditure on Health (% of budget)	2013	18.0	Dépenses publiques consacrées à la santé (% du budget)	
<b>Education</b>				<b>Education</b>
Enrolment in primary education (both sexes) (000)	2016	25 591	<p><b>Literacy rate (%) - 2008</b> Taux d'alphabétisation - 2008</p>	Scolarisation dans le primaire (000)
Female	2016	12 155		Féminine
Enrolment in secondary education (both sexes) (000)	2016	10 314		Scolarisation dans le secondaire (000)
Female	2016	4 783		Féminine
Enrolment in tertiary education (both sexes) (000)	2005	1391.5		Scolarisation dans le tertiaire (000)
Female	2005	566.5		Féminine
Literacy rate (Both sexes)	2008	51.1		Taux d'alphabétisation (deux sexes)
Male	2008	61.3		Masculin
Female	2008	41.4		Féminin
Pupil teacher ratio	2014	40.0		Ratio élève-enseignant
Public expenditure on education (% of budget)	2016	7.9	Dépenses publiques consacrées à l'enseignement (% du budget)	
<b>Poverty</b>				<b>Pauvreté</b>
GNI Per Capita (US\$)	2014	2 970.0	<p><b>GNI per capita, PPP (current international \$)</b> RNB par habitant, (\$ PPA internationaux courants)</p>	RNB par habitant, (\$ PPA inter. courants)
Human Poverty Index (HPI-1) Value (%)	2007	36.2		Valeur de l'Indice de pauvreté (IPH-1) (%)
Population below Inter. Poverty Line ( \$1.9/day) (%)	2009	53.5		Population sous le seuil inter. de pauvreté (2\$/Jour) (%)
Share of Income Held by Richest 10%	2009	32.7		% de revenu des 10% plus riches
Share of Income Held by Poorest 10%	2009	2.0		% de revenu des 10% plus pauvres
Gini's index	2009	43.0		Indice de GINI

**II NATIONAL ACCOUNTS — COMPTES NATIONAUX**

	2010	2011	2012	2013	2014	2015	2016	2017	2018	
<b>GROSS DOMESTIC PRODUCT BY KIND OF ECONOMIC ACTIVITY AT CURRENT PRICES NAIRA (MILLIONS)</b>										<b>PRODUIT INTÉRIEUR BRUT PAR BRANCHE D'ACTIVITÉ ÉCONOMIQUE AUX PRIX COURANTS NAIRA (MILLIONS)</b>
Agriculture, forestry and fishing	13 048 893	14 037 826	15 815 998	16 816 553	18 018 613	19 636 969	21 523 510	23 952 554	27 371 296	Agriculture, sylviculture et pêche
Mining and quarrying	8 454 554	11 098 978	11 386 523	10 380 972	9 716 761	6 100 009	5 469 545	10 489 386	13 674 382	Industries extractives
of which Extraction of crude petroleum and natural gas and service activities incidental to oil and gas extraction	8 402 676	11 039 408	11 315 033	10 296 327	9 616 490	5 990 417	5 367 323	10 363 360	13 449 592	Dont Extraction de pétrole brut et de gaz naturel et activités annexes à l'extraction de pétrole et de gaz
Manufacturing	3 578 642	4 527 445	5 588 822	7 233 322	8 685 430	8 973 773	8 903 229	10 044 485	12 455 528	Activités de fabrication
Electricity, gas & water	222 265	321 116	423 658	563 267	621 992	642 540	661 824	831 669	1 083 077	Production et distribution d'électricité, de gaz et d'eau
Construction	1 570 973	1 905 575	2 188 719	2 676 284	3 188 823	3 472 255	3 606 560	4 281 776	6 031 061	Construction
<b>Wholesale &amp; retail trade, restaurants, hotels</b>	<b>9 238 411</b>	<b>10 608 942</b>	<b>12 196 752</b>	<b>14 351 227</b>	<b>16 523 912</b>	<b>18 922 565</b>	<b>21 600 924</b>	<b>22 557 932</b>	<b>23 062 811</b>	<b>Commerce de gros et de détail, restaurants et hôtels</b>
Wholesale and retail trade; repair of motor vehicles and motorcycles	8 992 650	10 325 565	11 843 529	13 702 835	15 704 127	18 028 895	20 675 860	21 573 729	21 918 445	Commerce de gros et de détail; réparations de véhicules automobiles et de motocycles
Accommodation and food service activities	245 761	283 376	353 223	648 392	819 785	893 670	925 064	984 203	1 144 366	Activités d'hébergement et de restauration
<b>Transport and communications</b>	<b>6 649 831</b>	<b>7 158 914</b>	<b>8 184 038</b>	<b>9 410 628</b>	<b>10 786 011</b>	<b>12 142 142</b>	<b>13 053 016</b>	<b>13 505 046</b>	<b>15 308 241</b>	<b>Transport(s) et communications</b>
Transportation and storage	694 772	779 354	917 316	1 051 222	1 197 436	1 361 065	1 573 520	1 787 491	2 328 368	Transport et entreposage
Information and communication	5 955 060	6 379 560	7 266 723	8 359 407	9 588 576	10 781 077	11 479 496	11 717 555	12 979 873	Information et communication
<b>Finance, insurance, real estate, etc.</b>	<b>7 761 631</b>	<b>8 269 246</b>	<b>10 222 163</b>	<b>12 039 975</b>	<b>13 688 206</b>	<b>15 397 594</b>	<b>16 467 041</b>	<b>17 181 155</b>	<b>17 519 656</b>	<b>Banques, assurances, affaires immobilières et autres services</b>
Financial and insurance activities	1 908 805	1 493 743	2 028 761	2 391 167	2 791 394	3 260 496	3 593 327	3 835 777	3 996 755	Activités financières et d'assurances
Real estate, renting and business activities	5 852 826	6 775 504	8 193 402	9 648 808	10 896 812	12 137 098	12 873 714	13 345 378	13 522 901	Immobilier, locations et activités de services aux entreprises
Public administration and defence; compulsory social security	1 998 471	2 471 239	2 210 046	2 384 904	2 644 232	2 552 450	2 783 828	2 921 585	2 926 095	Administration publique et défense; sécurité sociale obligatoire
Education	826 672	1 110 721	1 252 722	1 549 934	1 804 405	2 116 348	2 445 952	2 590 856	2 734 527	Education
Human health and social work activities	330 964	387 195	442 939	518 736	615 026	682 697	745 582	784 803	821 691	Santé et activités d'action sociale
Arts, entertainment, recreation and Other service activities	930 958	1 083 201	1 801 556	2 166 761	2 750 204	3 505 619	4 228 470	4 577 801	4 774 182	Arts, spectacles, loisirs et autres activités des services
Financial Intermediation Services Indirectly Measured (FISIM)	-	-	-	-	-	-	-	-	...	Service d'Intermédiation Financière Indirectement Mesuré (SIFIM)
Gross Value Added (GVA) at basic price	54 612 264	62 980 397	71 713 935	80 092 563	89 043 615	94 144 960	101 489 492	113 719 048	127 762 546	Produit Intérieur Brut aux prix de base
Plus: Indirect Taxes / taxes on products, less subsidies	857 086	732 962	885 695	917 401	1 093 369	1 032 775	1 085 925	1 187 615	1 350 080	Plus taxes indirectes/impôts sur les produits, moins les subventions
<b>EXPENDITURE ON GROSS DOMESTIC PRODUCT AT CURRENT PURCHASER'S VALUES NAIRA (MILLIONS)</b>										<b>EMPLOI DU PRODUIT INTÉRIEUR BRUT AUX PRIX COURANTS D'ACQUISITION NAIRA (MILLIONS)</b>
Final consumption expenditure, government	4 832 148	5 412 006	5 953 206	5 796 440	5 826 893	6 365 602	5 522 950	5 313 496	...	Dépense de consommation finale des administrations publiques
Final consumption expenditure, households	37 309 511	42 170 683	43 001 607	59 663 253	65 428 286	74 854 145	83 245 613	91 345 862	...	Dépense de consommation finale des ménages
Final consumption expenditure, Non-profit institutions serving households (NPISH)	224 480	248 791	278 570	302 249	336 345	374 734	416 932	465 147	...	Dépense de consommation finale des institutions sans but lucratif au service des ménages (ISBLM)
Gross fixed capital formation	9 183 059	9 897 197	10 281 952	11 478 080	13 595 842	14 112 170	15 076 795	16 908 133	...	Formation brute de capital fixe
Change in inventories	408 003	432 000	540 976	595 569	648 238	630 960	658 309	871 753	...	Variation des stocks
Exports of goods and services (FOB)	14 013 841	19 961 271	22 824 414	14 622 223	16 616 867	10 142 801	9 455 515	15 134 026	...	Exportations des Biens et services (FAB)
Less: Imports of goods and services (CIF)	9 644 605	13 675 626	9 395 401	10 530 448	11 222 116	10 269 901	11 800 696	15 139 168	...	Importations des Biens et services (CAF)
<b>Expenditure on GDP</b>	<b>56 326 436</b>	<b>64 446 322</b>	<b>73 485 325</b>	<b>81 927 366</b>	<b>91 230 354</b>	<b>96 210 511</b>	<b>102 575 418</b>	<b>114 899 250</b>	<b>...</b>	<b>Produit Intérieur Brut aux prix demarché</b>
Statistical discrepancy	- 857 086	- 732 962	- 885 695	- 917 401	- 1 093 369	- 1 032 775	-	7 414	...	Ecart Statistiques
<b>GDP by economic activity</b>	<b>55 469 350</b>	<b>63 713 359</b>	<b>72 599 630</b>	<b>81 009 965</b>	<b>90 136 985</b>	<b>95 177 736</b>	<b>102 575 418</b>	<b>114 906 664</b>	<b>129 112 625</b>	<b>PIB aux prix d'acquisition (approche de la production)</b>
<b>GROSS DOMESTIC PRODUCT BY KIND OF ECONOMIC ACTIVITY AT CONSTANT PRICES ANNUAL GROWTH RATES (%)</b>										<b>PRODUIT INTÉRIEUR BRUT PAR BRANCHE D'ACTIVITÉ ÉCONOMIQUE AUX PRIX CONSTANTS TAUX DE CROISSANCE ANNUEL (%)</b>
Agriculture, hunting, forestry and Fishing	5.8	2.9	6.7	2.9	4.3	3.7	4.1	3.4	2.1	Agriculture, sylviculture et pêche
Mining and quarrying	5.3	2.4	-4.8	-12.8	-1.1	-5.3	-14.4	4.7	1.2	Industries extractives
of which Extraction of crude petroleum and natural gas and service activities incidental to oil and gas extraction	5.2	2.3	-4.9	-13.1	-1.3	-5.4	-14.4	4.8	1.0	Dont Extraction de pétrole brut et de gaz naturel et activités annexes à l'extraction de pétrole et de gaz
Manufacturing	2.5	17.8	13.5	21.8	14.7	-1.5	-4.3	-0.2	2.1	Activités de fabrication
Electricity, gas & water	4.3	32.5	13.0	18.8	-3.3	-4.0	-8.7	12.6	7.3	Production et distribution d'électricité, de gaz et d'eau
Construction	11.9	15.7	9.4	14.2	13.0	4.4	-5.9	1.0	2.3	Construction
<b>Wholesale &amp; retail trade, restaurants, hotels</b>	<b>11.2</b>	<b>7.3</b>	<b>2.6</b>	<b>8.7</b>	<b>6.5</b>	<b>5.0</b>	<b>-0.5</b>	<b>-1.1</b>	<b>-0.5</b>	<b>Commerce de gros et de détail, restaurants et hôtels</b>
Wholesale and retail trade; repair of motor vehicles and motorcycles	11.2	7.2	2.2	6.6	5.9	5.1	-0.2	-1.1	-0.6	Commerce de gros et de détail; réparations de véhicules automobiles et de motocycles
Accommodation and food service activities	11.9	9.2	15.8	73.9	18.3	2.3	-5.3	-1.6	1.8	Activités d'hébergement et de restauration
<b>Transport and communications</b>	<b>26.4</b>	<b>2.5</b>	<b>2.4</b>	<b>7.8</b>	<b>6.7</b>	<b>6.1</b>	<b>1.8</b>	<b>-0.6</b>	<b>10.1</b>	<b>Transport(s) et communications</b>
Transportation and storage	6.9	6.0	-3.4	3.8	4.4	4.5	0.4	3.9	13.9	Transport et entreposage
Information and communication	29.2	2.1	3.0	8.2	7.0	6.2	2.0	-1.0	9.7	Information et communication
<b>Finance, insurance, real estate, etc.</b>	<b>8.1</b>	<b>-2.3</b>	<b>9.0</b>	<b>9.0</b>	<b>5.8</b>	<b>3.9</b>	<b>-4.4</b>	<b>-2.0</b>	<b>-1.8</b>	<b>Banques, assurances, affaires immobilières et autres services</b>
Financial and insurance activities	4.4	-26.9	21.0	8.6	8.1	7.1	-4.5	1.3	2.0	Activités financières et d'assurances
Real estate, renting and business activities	9.3	5.8	6.3	9.1	5.2	3.1	-4.4	-2.9	-2.9	Immobilier, locations et activités de services aux entreprises
Public administration and defence; compulsory social security	4.2	15.5	-20.3	-0.5	2.5	-12.3	-4.6	-0.4	-2.0	Administration publique et défense; sécurité sociale obligatoire
Education	9.8	31.6	1.7	15.6	8.9	7.7	1.3	-0.7	0.0	Education
Human health and social work activities	10.0	13.0	4.3	9.6	10.5	2.5	-1.8	-0.3	-0.3	Santé et activités d'action sociale
Arts, entertainment, recreation and Other service activities	9.1	8.6	48.2	11.0	17.5	17.3	4.9	2.5	2.2	Arts, spectacles, loisirs et autres activités des services

Financial Intermediation Services Indirectly Measured (FISIM)	...	...	...	...	...	...	...	...	...	Service d'Intermédiation Financière Indirectement Mesuré (SIFIM)
Gross Value Added (GVA) at basic price	9.1	5.3	4.2	5.5	6.2	2.8	-1.6	0.8	1.9	Produit Intérieur Brut aux prix de base
Plus: Indirect Taxes / taxes on products, less subsidies	64.2	-30.9	5.4	16.0	13.9	-8.2	-4.7	-1.7	3.9	Plus taxes indirectes/impôts sur les produits, moins les subventions
<b>EXPENDITURE ON GROSS DOMESTIC PRODUCT AT CONSTANT PURCHASERS' VALUES ANNUAL GROWTH RATES (%)</b>										
	2010	2011	2012	2013	2014	2015	2016	2017	2018	
Final consumption expenditure, government	17.8	4.6	-2.0	-10.3	-7.0	-0.4	-24.9	-8.0	...	Dépense de consommation finale des administrations publiques
Final consumption expenditure, households	2.0	-3.1	-0.1	21.2	0.5	-0.4	-3.7	-1.0	...	Dépense de consommation finale des ménages
Final consumption expenditure, Non-profit institutions serving households (NPISH)	...	...	...	...	...	...	...	...	...	Dépense de consommation finale des institutions sans but lucratif au service des ménages (ISBLM)
Gross fixed capital formation	...	...	...	...	...	...	...	...	...	Formation brute de capital fixe
Change in inventories	...	...	...	...	...	...	...	...	...	Variation des stocks
Exports of goods and services (FOB)	11.4	25.8	-3.6	-21.7	24.1	0.1	11.5	8.7	...	Exportations des Biens et services (FAB)
Less: Imports of goods and services (CIF)	-15.3	-7.8	-32.9	12.2	6.0	-26.8	-9.0	4.8	...	Importations des Biens et services (CAF)
<b>Expenditure on GDP</b>	<b>9.7</b>	<b>4.9</b>	<b>4.3</b>	<b>5.4</b>	<b>6.3</b>	<b>2.7</b>	<b>-1.6</b>	<b>0.8</b>	<b>...</b>	<b>Produit Intérieur Brut aux prix demarché</b>
<b>GDP by economic activity</b>	<b>9.7</b>	<b>3.7</b>	<b>4.2</b>	<b>6.7</b>	<b>6.3</b>	<b>2.7</b>	<b>-1.6</b>	<b>0.8</b>	<b>1.9</b>	<b>PIB aux prix d'acquisition (approche de la production)</b>
<b>III INFLATION</b>										
	2010	2011	2012	2013	2014	2015	2016	2017	2018	
<b>Annual growth rates (%)</b>										
All item	13.7	10.8	12.2	8.5	8.1	9.0	15.7	16.5	12.1	Ensemble
of which:										dont:
Food and non-alcoholic beverages	14.9	10.2	11.2	9.5	9.5	9.9	14.7	19.6	14.3	Alimentation et boissons non alcoolisées
Alcoholic beverages, tobacco and narcotics	8.2	6.8	7.1	6.3	6.7	8.6	13.2	10.6	9.1	Boissons alcoolisées et tabacs
Clothing and footwear	10.6	8.9	12.7	8.5	7.4	9.1	14.9	16.2	11.5	Habillement et chaussures
Housing, water, electricity, gas and other fuels	10.0	15.5	17.7	9.6	5.8	7.2	21.9	12.9	7.4	Logement, eau, électricité, gaz et autres combustibles
Furnishings, household equipment and routine household maintenance	15.2	8.3	10.8	7.3	7.2	8.6	11.3	12.9	11.2	Meubles, articles de ménage et entretien courant
Health	8.3	9.3	9.7	6.9	6.8	8.2	10.2	10.7	10.6	Santé
Transport	13.9	10.6	13.5	7.3	6.8	8.6	15.8	13.4	11.1	Transport
Communication	2.6	4.4	7.8	3.9	4.3	3.1	4.9	3.6	5.8	Communication
Recreation and culture	8.8	5.2	7.8	6.3	7.5	6.9	9.3	10.1	8.6	Loisirs et culture
Education	13.2	5.2	10.9	7.0	6.4	8.8	16.7	15.2	10.1	Enseignement
Restaurants and hotels	7.2	6.5	7.6	5.6	7.1	8.8	9.3	9.1	10.1	Restaurants et hôtels
Miscellaneous goods and services	11.5	8.9	11.8	6.6	6.9	8.7	11.8	11.3	10.5	Biens et Services divers
<b>IV AGRICULTURAL PRODUCTION - PRODUCTION AGRICOLE</b>										
	2010	2011	2012	2013	2014	2015	2016	2017	2018	
<b>TONNES (THOUSAND)</b>										
Cassava	42 533	46 190	50 950	47 407	56 328	57 643	59 566	59 486	...	Manioc
Yams	37 328	33 134	32 319	35 618	45 152	45 678	49 384	47 943	...	Ignames
Maize	7 677	8 878	8 695	8 423	10 059	10 562	11 548	10 420	...	Maise
Rice, paddy	4 473	4 613	5 433	4 823	6 003	6 256	11 346	9 864	...	Riz paddy
Oil palm fruit	8 000	8 000	8 100	8 000	7 968	7 902	7 823	7 759	...	Huile de palme
<b>V MINING PRODUCTION - PRODUCTION MINIERE</b>										
	2010	2011	2012	2013	2014	2015	2016	2017	2018	
Crude Petroleum(million Barrels)	896.0	866.3	852.8	800.5	798.5	773.5	669.9	...	...	Pétrole brut (millions de barils)
Limestone (Thousand Tons)	5 125.3	...	...	...	...	...	28 204.5	...	...	Calcaire (milliers de tonnes)
Natural Gas(million standard Cubic Feet)	2 392.8	2 400.4	2 580.2	2 325.1	2 485.7	2 929.9	2 777.8	...	...	Gaz naturel (millions de pieds cubes)
<b>VI ENERGY - ENERGIE</b>										
	2010	2011	2012	2013	2014	2015	2016	2017	2018	
Total electricity generation (GWh)	26 057	27 034	25 391	28 883	30 464	31 504	30 978	31 768	32 597	Production électrique totale (GWh)
of which										dont
Production of electricity from fossil fuels (GWh)	19 747	21 384	20 084	23 557	25 044	25 708	25 311	25 748	26 205	Production d'électricité à partir de combustibles fossiles (GWh)
Production of hydro electricity (GWh)	6 310	5 650	5 307	5 326	5 346	5 718	5 582	5 933	6 304	Production d'électricité d'origine hydraulique (GWh)
Production of electricity from solar, wind, tide, wave and other sources (GWh)	-	-	-	-	74	78	85	87	88	Production d'électricité d'origine solaire, éolienne, marée motrice et autres (GWh)
<b>VII TOURISM AND INFRASTRUCTURE - TOURISME ET INFRASTRUCTURE</b>										
	2010	2011	2012	2013	2014	2015	2016	2017	2018	
<b>VII-1 Tourism</b>										
International tourist arrivals (thousands)	1 555	715	486	600	858	1 255	1 401	1 530	...	Arrivées de touristes internationaux (milliers)
Rooms in hotels and similar establishments (thousands)	...	...	...	...	...	...	...	...	...	Chambres d'hôtels et établissements assimilés (milliers)
Overnight stays (thousands)	9 569	3 322	2 346	2 422	2 790	4 492	5 316	6 017	...	Nuitées (milliers)
Tourism receipts (US\$ thousand)	736 000	688 000	638 000	616 000	600 000	472 000	1 087 000	2 611 000	...	Recettes touristiques (milliers de \$ EU)
Total contribution to GDP (%)	4.0	3.6	3.9	4.6	4.6	4.5	5.2	5.1	...	Contribution totale au PIB (%)
Total contribution to Employment (%)	4.0	3.6	3.6	4.3	4.3	4.2	4.9	5.1	4.7	Contribution totale à l'emploi (%)
<b>VII-2 Infrastructure</b>										
Paved road (% of total)	...	...	...	...	...	...	...	...	...	Routes asphaltées (% du total)
Total network (Railways-km)	...	...	...	...	...	...	...	...	...	Réseau total voies ferrées-Km
Main telephone lines (per 100 inhabitants)	0.66	0.00	0.00	0.00	0.00	0.00	0.00	0.00	...	Lignes téléphoniques fixes (pour 100 habitants)
Mobile cellular subscribers (per 100 inhabitants)	55.05	58.43	67.41	74.05	78.75	83.25	82.98	75.92	...	Abonnés aux téléphones mobiles (pour 100 habitants)
Internet users per 100 inhabitants	11.50	13.80	16.10	19.10	21.00	24.50	25.67	27.68	...	Utilisateurs Internet par 100 Habitants
Fixed (wired)-broadband subscriptions per 100 inhabitants	0.06	..	0.01	0.01	0.01	0.01	0.06	0.06	...	Abonnements à l'Internet fixe (filaire) à large bande pour 100 habitants, par débit

VIII EXTERNAL TRADE - COMMERCE EXTERIEUR

	2010	2011	2012	2013	2014	2015	2016	2017	2018	
<b>US\$ (MILLIONS)</b>										<b>\$ E.U (MILLIONS)</b>
<b>EXPORTS, FOB</b>										<b>EXPORTATIONS, F&amp;B</b>
Exports - Total	86 561	126 283	142 517	90 555	102 830	49 633	33 639	44 469	...	Exportations - Total
Exports to Africa	10 296	13 170	14 102	11 127	12 146	7 130	4 896	5 317	...	Exportations vers l'Afrique
<b>Main products</b>										<b>Principaux produits</b>
Petroleum oils and oils obtained from bituminous minerals, crude	60 900	90 574	98 616	74 954	74 998	35 232	27 601	36 060	...	Huiles brutes de pétrole ou de minéraux bitumineux.
Petroleum gas and other gaseous hydrocarbons	4 716	6 748	8 929	1 971	12 173	7 647	4 646	6 169	...	Gaz de pétrole et autres hydrocarbures gazeux.
Petroleum oils and oils obtained from bituminous minerals (excl. crude);	9 804	15 253	12 225	2 426	6 254	736	34	180	...	Huiles de pétrole ou de minéraux bitumineux, autres que les huiles brutes
Natural rubber, balata, gutta-percha, guayule	555	7 483	10 023	2 427	94	64	39	60	...	Caoutchouc naturel, balata, gutta-percha, guayule
Cocoa beans, whole or broken, raw or roasted	1 048	964	3 020	1 543	627	458	236	191	...	Cacao en fèves et brisures de fèves, bruts ou torréfiés.
<b>Main destinations</b>										<b>Principales destinations</b>
United States	29 750	28 469	23 640	7 659	3 888	1 731	4 064	5 668	...	Etats Unis
India	9 068	12 855	15 825	11 453	14 974	8 605	6 070	7 939	...	Inde
Brazil	6 041	10 612	10 744	8 576	8 312	3 271	818	624	...	Bresil
Netherlands	3 936	2 689	9 913	9 520	10 488	5 879	2 633	3 766	...	Pays Bas
Spain	2 829.8	7 450.1	7 767.4	6 325.5	9 574.0	4 702.7	3 099.6	4 401.5	...	Espagne
<b>IMPORTS, CIF</b>										<b>IMPORTATIONS, CAF</b>
Imports - Total	44 236	64 296	35 714	44 598	46 511	34 654	34 784	31 271	...	Importations - Total (millions)
Imports from Africa	2 855	2 923	1 558	3 628	1 782	2 175	1 435	1 133	...	Importations en provenance de l'Afrique
<b>Main products</b>										<b>Principaux produits</b>
Petroleum oils and oils obtained from bituminous minerals (excl. crude);	375	5 845	532	8 599	7 100	6 229	9 761	8 564	...	Huiles de pétrole ou de minéraux bitumineux, autres que les huiles brutes
Motor cars and other motor vehicles principally designed for the transport of persons	4 137	3 029	3 591	1 072	1 822	802	668	735	...	Voitures de tourisme et autres véhicules automobiles principalement conçus pour le transport de personnes
Wheat and meslin	840	3 494	1 482	1 295	1 740	1 264	1 130	1 348	...	Froment (blé) et méteil.
Frozen fish (excl. fish fillets )	746	1 796	1 226	970	899	931	465	581	...	Poissons congelés, à l'exception des filets de poissons
Cane or beet sugar and chemically pure sucrose, in solid form	373	1 486	944	873	853	599	772	582	...	Sucres de canne ou de betterave et saccharose chimiquement pur, à l'état solide.
<b>Main origin</b>										<b>Principales provenances</b>
China	7 324	9 495	7 681	9 679	10 197	8 111	6 842	5 847	...	Chine
United States	7 936	11 575	4 865	3 900	4 736	3 011	2 786	2 486	...	Etats Unis
Belgium	1 706	2 019	1 306	2 170	3 368	2 588	4 218	4 023	...	Belgique
India	2 377	2 482	2 875	2 110	2 773	2 114	1 778	1 529	...	Inde
Netherlands	351	1 520	516	2 418	2 841	2 149	4 055	2 877	...	Pays Bas

**IX FINANCIAL AND MONETARY STATISTICS - FINANCES ET STATISTIQUES MONÉTAIRES**

	2010	2011	2012	2013	2014	2015	2016	2017	2018	
<b>IX-1 MONETARY STATISTICS</b>										<b>IX-1 STATISTIQUES MONÉTAIRES</b>
<i>NAIRA (MILLIONS)</i>										<i>NAIRA (MILLIONS)</i>
Money supply (M1)	11 525 530	11 987 104	15 480 439	15 632 181	18 813 898	19 924 740	23 193 376	26 587 484	30 703 718	Masse monétaire (M1)
Quasi-money	5 941 368	6 526 685	8 021 190	9 603 453	11 313 513	10 967 750	11 750 107	12 566 619	14 230 671	Quasi-monnaie
of which demand deposit	4 488 975	5 526 446	6 119 786	5 586 178	4 885 264	7 115 604	...	9 253 687	...	dont Monnaie scripturale
Net foreign assets	6 195 141	6 643 739	8 715 632	8 262 158	6 892 254	5 297 042	7 647 759	9 276 530	11 696 653	Avoirs extérieurs nets
Domestic credit	10 426 949	14 112 185	15 102 802	17 702 702	19 510 822	22 027 652	27 239 036	26 810 452	26 946 470	Crédit intérieur
of which claims on private sector	8 554 239	7 949 079	8 569 594	10 202 487	13 077 826	13 524 119	16 083 411	16 339 456	14 903 309	dont créances sur le secteur privé
of which claims on government sector, net	446 896	749 633	760 129	1 838 341	706 056	2 415 080	4 397 068	3 482 348	3 920 983	dont créances nettes sur le gouvernement
International reserves (millions US\$)	32 339	32 640	43 830	42 847	36 669	28 283	27 233	39 609	42 839	Réserves internationales (millions \$EU)
Average exchange rate (National currency per US\$)	150.30	154.74	157.50	157.31	158.55	192.44	253.49	305.29	305.50	Taux de change (moyen) (monnaie nationale par \$ EU)
<b>IX-2 PUBLIC FINANCE</b>										<b>IX-2 FINANCES PUBLIQUES</b>
<i>NAIRA (MILLIONS)</i>										<i>NAIRA (MILLIONS)</i>
Total Revenues and Grants	7 303 800	11 116 900	10 654 900	9 759 900	10 068 800	7 224 000	5 676 000	7 560 000	9 444 510	Recettes totales et dons
Direct taxes (on income, profits)	1 220 200	1 350 000	1 558 800	1 781 100	2 001 500	1 802 000	1 799 000	2 163 000	1 429 940	Taxes directes
Domestic Indirect Taxes Revenues	268 100	284 200	421 400	555 400	488 400	1 211 000	729 000	865 000	1 097 360	Taxes Indirectes
Trade taxes	309 200	438 300	474 900	433 600	566 200	546 000	549 000	628 000	705 450	Taxes sur le commerce extérieur
Other taxes	5 396 100	8 879 000	8 026 000	6 809 200	6 793 800	3 299 000	2 200 000	3 440 000	5 545 620	Autres taxes
Other revenues	110 200	165 400	173 800	180 600	218 900	366 000	399 000	464 000	666 140	Autres recettes
Grants	...	...	...	...	...	...	...	...	...	Dons
Total Expenditures and Net Lending	8 409 101	12 295 796	11 839 324	12 331 187	11 406 985	10 555 202	9 623 457	13 550 246	...	Dépenses totales et prêts nets
Current expenditure	4 256 501	7 753 719	6 726 413	7 266 954	6 757 976	6 404 428	5 881 000	8 879 000	...	Dépenses courantes
Wages and Salaries	1 564 000	1 854 000	1 811 000	1 860 000	1 810 326	1 862 013	1 875 000	2 273 000	...	Rémunérations et salaires
Other purchases of goods & services	982 300	673 300	589 600	648 560	713 416	784 758	536 000	486 000	...	Achat de biens et services
Other current expenditure	1 710 201	5 226 419	4 325 813	4 758 394	4 234 234	3 757 657	3 470 000	6 120 000	...	Autres dépenses courantes
Current transfers	528 300	956 177	1 145 600	1 441 955	1 414 973	1 484 487	536 000	780 000	...	Transferts courants
Interest payments	586 000	759 400	711 800	770 062	733 093	551 283	1 313 457	1 738 246	...	Intérêts
Capital expenditure	3 038 300	2 826 500	3 255 511	2 852 216	2 500 943	2 115 004	1 893 000	2 153 000	...	Dépenses d'équipement
Net Lending	-	-	-	-	-	-	-	-	...	Prêts nets
Fiscal Balance	-1 105 301	-1 178 896	-1 184 424	-2 571 287	-1 338 185	-3 331 202	-3 947 457	-5 990 246	...	Solde global y compris les dons
<b>IX-3 BALANCE OF PAYMENTS</b>										<b>IX-3 BALANCE DES PAIEMENTS</b>
<i>NAIRA (MILLIONS)</i>										<i>NAIRA (MILLIONS)</i>
	2010	2011	2012	2013	2014	2015	2016	2017	2018	
Trade balance	4 523 691	5 051 021	6 172 471	6 634 108	3 302 989	-1 266 752	- 135 456	...	...	Balance commerciale
Services Balance	-2 743 227	-3 259 469	-3 392 667	-3 052 899	-3 595 575	-3 232 725	-2 025 222	...	...	Balance des services
Net primary income	-2 921 789	-3 505 308	-3 478 448	-4 014 681	-3 013 614	-2 496 902	-2 177 291	...	...	Revenus primaires nets
Compensation of employees	22 213	21 108	26 116	26 206	28 765	40 230	45 415	...	...	Rémunération des salariés
Investment income	-2 944 002	-3 526 416	-3 504 563	-4 040 888	-3 042 379	-2 537 131	-2 222 707	...	...	Revenus des investissements
Net secondary income	3 111 917	3 355 220	3 435 092	3 430 100	3 448 772	3 962 894	5 025 788	...	...	Revenus secondaires nets
Net official transfers	215 078	264 024	276 879	270 080	286 819	299 024	353 600	...	...	Transferts officiels nets
Workers' remittances	2 938 239	3 139 423	3 203 293	3 237 475	3 265 166	3 809 058	4 743 855	...	...	Envois de fonds des travailleurs
Other private transfers	- 41 400	- 48 228	- 45 080	- 77 455	- 103 214	- 145 188	- 71 666	...	...	Autres transferts privés
Current account balance	1 970 592	1 641 463	2 736 448	2 996 627	142 571	-3 033 485	687 818	...	...	Solde du compte courant
Capital and financial account	305 561	- 831 406	-1 949 197	1 209 070	1 932 253	- 201 971	417 187	...	...	Comptes de capital et financier
Capital account	-	-	-	-	-	-	-	...	...	Compte de capital
Financial account	305 561	- 831 406	-1 949 197	1 209 070	1 932 253	- 201 971	417 187	...	...	Compte financier
Errors and omissions	-2 276 153	- 810 057	- 787 251	-4 205 697	-2 074 824	3 235 456	-1 105 005	...	...	Erreurs et omissions
Overall balance	-1 491 478	47 064	1 747 900	- 154 179	-1 329 318	-1 150 133	- 247 841	...	...	Balance générale



**X DEBT AND FINANCIAL FLOWS - DETTE ET FLUX FINANCIERS**

	2010	2011	2012	2013	2014	2015	2016	2017	2018	
<b>X-1 DEBT</b>										<b>X-1 DETTE EXTÉRIEURE</b>
<i>US \$ (MILLIONS)</i>										<i>\$ E.U (MILLIONS)</i>
Total external debt	24 486	29 899	37 217	37 650	46 961	47 351	46 055	50 885	60 220	Dettes extérieures totales
Private	12 790	15 351	14 929	18 741	27 604	31 975	28 173	...	...	Privée
Public	11 696	14 549	17 427	13 622	14 511	15 218	16 334	...	...	Publique
Total external debt service	9 268	9 167	11 173	12 418	13 004	16 735	17 558	15 752	16 100	Service de la dette extérieure
Present value of external debt	...	...	...	...	...	...	9 073	...	...	Valeur actuelle de la dette extérieure
Total government domestic debt, National currency (millions)	4 551.8	5 622.8	6 537.5	7 119.0	7 904.0	8 837.0	11 058.2	12 471.6	...	Dettes publiques intérieures
<b>X-2 FINANCIAL FLOWS</b>										<b>X-2 FLUX FINANCIERS</b>
<i>US \$ (MILLIONS)</i>										<i>\$ E.U (MILLIONS)</i>
Net Foreign Direct Investment Inflows	6 099	8 915	7 127	5 608	4 694	3 064	4 449	3 503	...	Investissements étrangers directs (flux nets entrants)
<b>Main origin of FDI inflows</b>										<b>Principales origines de l'IDE entrant:</b>
Netherlands	-	2 187.7	3 256.8	...	...	...	...	...	...	Pays-Bas
United States	40.3	119.5	4 531.7	...	...	...	...	...	...	États-Unis
France	-	2 528.9	213.6	...	...	...	...	...	...	France
United Kingdom	963.6	10.5	3 463.8	...	...	...	...	...	...	Royaume-Uni
Italy	-	-1 752.7	27.6	...	...	...	...	...	...	Italie
African countries	1 574.1	773.7	18 610.2	...	...	...	...	...	...	Pays africains
Net Total Official Development assistance	2 052	1 810	1 916	2 516	2 479	2 432	2 498	3 359	...	Aide publique au développement (nette totale)
<b>Main origin of net ODA</b>										<b>Principales origines de l'APD nette</b>
United Kingdom	264.6	298.9	312.7	388.9	389.6	401.4	431.3	421.3	...	Royaume-Uni
France	8.9	10.6	7.2	45.9	81.9	32.6	59.0	77.0	...	France
IDA	975.4	646.4	481.3	629.9	858.9	709.2	649.8	733.0	...	IDA
Germany	39.0	21.8	38.3	73.2	21.6	34.2	72.3	290.4	...	Allemagne
United States	441.7	404.7	415.0	544.1	485.6	490.6	529.6	726.8	...	Etats-Unis

**SOURCES AND NOTES - SOURCES ET NOTES**

External trade - Total exports, fob: AUC

External trade - Total import, cif: AUC

ODA: OECD

Monetary statistics: IMF

National Account: 2017Semi-final ;2018:Provisional

National Accounts : The annual Growth Rates for 2018 are previsions based on the sum of four quarters of 2018.

National Account: The accounts are calculated using the new base year 2010

Poverty: World Bank

Commerce extérieur - Exportation, fab: CUA

Commerce extérieur - Importations, caf: CUA

APD: OCDE

Statistiques monétaires: FMI

Comptes Nationaux : 2017:Semi-définitives;2018:Provisoires

Comptes Nationaux: Les croissances annuelles de L'année 2018 sont estimées à partir des comptes trimestriels

Comptes Nationaux : Les comptes sont calculés selon la nouvelle année de base 2010

Pauvreté: Banque mondiale

AREA (km2)	26 340	SUPERFICIE (KM2)
CAPITAL CITY	Kigali	CAPITALE
CURRENCY	Rwandan Franc	MONNAIE

## I SOCIAL AND DEMOGRAPHIC INDICATORS — INDICATEURS DEMOGRAPHIQUES ET SOCIAUX

	Year Année	Value Valeur	Charts Graphiques	Population
<b>Population ('000)</b>				<b>Population</b>
Both sexes	2017	11 893	<p><b>Population by age group - 2016</b> <b>Population par groupe d'âge - 2016</b></p>	Les deux sexes
Male	2017	5 685		masculin
Female	2017	6 208		féminin
Average annual growth rate	2017	2.6		Taux de croissance annuel
Active Population ('000)	2017	6 709		Population active ('000)
Population by age group ('000)				Population par groupe d'âge ('000)
0-14 years	2016	4 518		0-14 ans
15-64 years	2016	6 585		15-64 ans
65+ years	2016	369		65+ ans
Econ. active pop. in agric. (as % of Total)	2017	70.0		Participation de la population active agricole (%)
Crude birth rate	2017	33.0	Taux brut de natalité	
Crude death rate	2017	6.9	Taux brut de mortalité	
Total fertility rate	2017	4.2	Indice synthétique de fécondité	
Proportion of urban population	2017	19.9	Part de la population urbaine	
Life Expectancy at Birth - Total (years)	2017	66.6	Espérance de vie à la naissance - Totale (ans)	
Dependency Ratio - Total (%)	2017	82.7	Taux de dépendance - Total (%)	
<b>Health</b>				<b>Santé</b>
Percentage of children under-five and underweight	2017	9.0	<p><b>Percentage of children provided vaccines : - 2017</b> <b>Pourcentage d'enfants vaccinés : - 2017</b></p>	% d'enfants de moins de cinq ans avec insuffisance pondérale
Prevalence of undernourishment	2017	38.0		Prévalence de la malnutrition
Under five mortality rate (both sexes, per 1000)	2017	50.0		Taux de mortalité de moins de 5 ans (les deux sexes, pour 1000)
Infant mortality rate (both sexes) per 1000	2017	32.0		Taux de mortalité infantile (les deux sexes) par 1000
Percentage of children provided the vaccines :				Pourcentage d'enfants vaccinés :
BCG	2017	99.0		BCG
DPT3	2014	99.0		DTC3
Polio	2017	97.0		polio
Measles	2017	95.0		rougeole
Percentage of mothers provided at least one antenatal care (%)	2017	99.0		Pourcentage de mères ayant au moins reçu un soin prénatal (%)
Percentage of deliveries attended by skilled health personnel	2014	90.7	% d'accouchements assistés par un personnel de santé qualifié	
Number of doctors (per 10,000 population)	2014	709.0	Nombre de médecins (pour 10.000 habitants)	
Number of nurses (per 10,000 population)	2014	8.9	Nombre d'infirmières (pour 10.000 habitants)	
Hospital beds - Total (per 10 000 population)	2014	18980.0	Nombre de lits d'hôpitaux - Total (pour 10 000)	
Births registered (per 1 000)	2015	31.2	Naiss.s enregistrées (pour 1000)	
Deaths registered (per 1 000)	2015	6.8	Décès enregistrés (pour 1000)	
Mortality rate, neonatal ( per 1000 live births)	2017	14.0	Le taux de mortalité néonatale (pour 1000 naissances vivantes)	
Public expenditure on Health (% of budget)	2013	22.3	Dépenses publiques consacrées à la santé (% du budget)	
<b>Education</b>				<b>Education</b>
Enrolment in primary education (both sexes) (000)	2016	2 546	<p><b>Literacy rate (%) - 2016</b> <b>Taux d'alphabétisation - 2016</b></p>	Scolarisation dans le primaire (000)
Female	2016	1 275		Féminine
Enrolment in secondary education (both sexes) (000)	2016	554		Scolarisation dans le secondaire (000)
Female	2016	293		Féminine
Enrolment in tertiary education (both sexes) (000)	2016	90.8		Scolarisation dans le tertiaire (000)
Female	2016	38.5		Féminine
Literacy rate (Both sexes)	2016	72.1		Taux d'alphabétisation (deux sexes)
Male	2016	77.3		Masculin
Female	2016	67.6		Féminin
Pupil teacher ratio	2016	34.1		Ratio élève-enseignant
Public expenditure on education (% of budget)	2013	19.4	Dépenses publiques consacrées à l'enseignement (% du budget)	
<b>Poverty</b>				<b>Pauvreté</b>
GNI Per Capita (US\$)	2014	700.0	<p><b>GNI per capita, PPP (current international \$)</b> <b>RNB par habitant, (\$ PPA internationaux courants)</b></p>	RNB par habitant, (\$ PPA inter. courants)
Human Poverty Index (HPI-1) Value (%)	2007	32.9		Valeur de l'Indice de pauvreté (IPH-1) (%)
Population below Inter. Poverty Line ( \$1.9/day) (%)	2010	60.3		Population sous le seuil inter. de pauvreté (2\$/Jour) (%)
Share of Income Held by Richest 10%	2010	44.3		% de revenu des 10% plus riches
Share of Income Held by Poorest 10%	2010	2.1		% de revenu des 10% plus pauvres
Gini's index	2010	51.3		Indice de GINI

**II NATIONAL ACCOUNTS — COMPTES NATIONAUX**

	2010	2011	2012	2013	2014	2015	2016	2017	2018										
<b>GROSS DOMESTIC PRODUCT BY KIND OF ECONOMIC ACTIVITY AT CURRENT PRICES RWANDAN FRANC (BILLIONS)</b>										<b>PRODUIT INTERIEUR BRUT PAR BRANCHE D'ACTIVITE ECONOMIQUE AUX PRIX COURANTS FRANC RWANDAIS (MILLIARDS)</b>									
Agriculture, forestry and fishing	949	1 112	1 317	1 424	1 572	1 671	1 956	2 352	2 378	Agriculture, sylviculture et pêche									
Mining and quarrying	45	102	97	124	147	132	137	182	204	Industries extractives									
of which Extraction of crude petroleum and natural gas and service activities incidental to oil and gas extraction	...	...	...	...	...	...	...	...	...	Dont Extraction de pétrole brut et de gaz naturel et activités annexes à l'extraction de pétrole et de gaz									
Manufacturing	255	288	331	291	322	352	388	450	482	Activités de fabrication									
Electricity, gas & water	47	55	65	73	78	90	118	126	135	Production et distribution d'électricité, de gaz et d'eau									
Construction	198	259	313	359	392	440	449	443	508	Construction									
<b>Wholesale &amp; retail trade, restaurants, hotels</b>	<b>341</b>	<b>384</b>	<b>445</b>	<b>472</b>	<b>529</b>	<b>581</b>	<b>628</b>	<b>656</b>	<b>751</b>	<b>Commerce de gros et de détail, restaurants et hôtels</b>									
Wholesale and retail trade; repair of motor vehicles and motorcycles	273	311	368	392	433	474	504	518	599	Commerce de gros et de détail; réparations de véhicules automobiles et de motocycles									
Accommodation and food service activities	68	73	77	80	96	107	124	138	152	Activités d'hébergement et de restauration									
<b>Transport and communications</b>	<b>182</b>	<b>205</b>	<b>255</b>	<b>273</b>	<b>287</b>	<b>317</b>	<b>350</b>	<b>383</b>	<b>472</b>	<b>Transport(s) et communications</b>									
Transportation and storage	130	147	182	201	207	225	257	287	364	Transport et entreposage									
Information and communication	52	58	73	72	80	92	93	96	108	Information et communication									
<b>Finance, insurance, real estate, etc.</b>	<b>736</b>	<b>793</b>	<b>851</b>	<b>898</b>	<b>957</b>	<b>1 071</b>	<b>1 200</b>	<b>1 427</b>	<b>1 522</b>	<b>Banques, assurances, affaires immobilières et autres services</b>									
Financial and insurance activities	82	103	132	157	159	175	180	217	238	Activités financières et d'assurances									
Real estate, renting and business activities	654	690	719	741	798	896	1 020	1 210	1 284	Immobilier, locations et activités de services aux entreprises									
Public administration and defence; compulsory social security	137	165	210	238	260	282	329	355	396	Administration publique et défense; sécurité sociale obligatoire									
Education	68	85	104	140	154	157	166	168	177	Education									
Human health and social work activities	78	80	102	117	133	137	140	152	156	Santé et activités d'action sociale									
Arts, entertainment, recreation and Other service activities	153	161	185	214	257	313	342	382	441	Arts, spectacles, loisirs et autres activités des services									
Financial Intermediation Services Indirectly Measured (FISIM)	-	-	-	-	-	-	-	-	-	Service d'Intermédiation Financière Indirectement Mesuré (SIFIM)									
Gross Value Added (GVA) at basic price	3 145	3 662	4 263	4 625	5 089	5 541	6 203	7 076	7 621	Produit Intérieur Brut aux prix de base									
Plus: Indirect Taxes / taxes on products, less subsidies	266	328	301	304	377	427	469	524	568	Plus taxes indirectes/impôts sur les produits, moins les subventions									
<b>EXPENDITURE ON GROSS DOMESTIC PRODUCT AT CURRENT PURCHASER'S VALUES RWANDAN FRANC (BILLIONS)</b>										<b>EMPLOI DU PRODUIT INTERIEUR BRUT AUX PRIX COURANTS D'ACQUISITION FRANC RWANDAIS (MILLIARDS)</b>									
Final consumption expenditure, government	479	510	625	667	824	874	1 006	1 156	1 220	Dépense de consommation finale des administrations publiques									
Final consumption expenditure, households	2 763	3 220	3 636	3 833	4 254	4 952	5 153	5 737	6 347	Dépense de consommation finale des ménages									
Final consumption expenditure, Non-profit institutions serving households (NPISH)	...	...	...	...	...	...	...	...	...	Dépense de consommation finale des institutions sans but lucratif au service des ménages (ISBLM)									
Gross fixed capital formation	749	887	1 118	1 254	1 333	1 541	1 690	1 775	1 940	Formation brute de capital fixe									
Change in inventories	25	27	41	53	50	38	37	36	55	Variation des stocks									
Exports of goods and services (FOB)	405	538	576	694	805	850	996	1 386	1 423	Exportations des Biens et services (FAB)									
Less: Imports of goods and services (CIF)	1 010	1 192	1 432	1 574	1 799	2 286	2 209	2 490	2 795	Importations des Biens et services (CAF)									
<b>Expenditure on GDP</b>	<b>3 411</b>	<b>3 990</b>	<b>4 564</b>	<b>4 929</b>	<b>5 466</b>	<b>5 968</b>	<b>6 672</b>	<b>7 600</b>	<b>8 189</b>	<b>Produit Intérieur Brut aux prix demarché</b>									
Statistical discrepancy	...	...	...	...	...	...	...	...	...	Ecart Statistiques									
<b>GDP by economic activity</b>	<b>3 411</b>	<b>3 990</b>	<b>4 564</b>	<b>4 929</b>	<b>5 466</b>	<b>5 968</b>	<b>6 672</b>	<b>7 600</b>	<b>8 189</b>	<b>PIB aux prix d'acquisition (approche de la production)</b>									
<b>GROSS DOMESTIC PRODUCT BY KIND OF ECONOMIC ACTIVITY AT CONSTANT PRICES ANNUAL GROWTH RATES (%)</b>										<b>PRODUIT INTERIEUR BRUT PAR BRANCHE D'ACTIVITE ECONOMIQUE AUX PRIX CONSTANTS TAUX DE CROISSANCE ANNUEL (%)</b>									
Agriculture, hunting, forestry and Fishing	5.0	4.4	6.8	3.3	6.6	5.0	3.9	6.6	5.9	Agriculture, sylviculture et pêche									
Mining and quarrying	- 10.1	49.3	- 7.5	20.4	24.6	- 4.8	10.0	22.7	2.1	Industries extractives									
of which Extraction of crude petroleum and natural gas and service activities incidental to oil and gas extraction	...	...	...	...	...	...	...	...	...	Dont Extraction de pétrole brut et de gaz naturel et activités annexes à l'extraction de pétrole et de gaz									
Manufacturing	9.3	8.5	5.7	4.8	- 12.7	8.4	6.6	6.5	10.9	Activités de fabrication									
Electricity, gas & water	15.2	13.2	13.3	7.4	6.8	5.1	11.0	4.4	7.4	Production et distribution d'électricité, de gaz et d'eau									
Construction	9.1	23.2	14.6	10.9	9.8	15.6	4.9	- 3.2	14.1	Construction									
<b>Wholesale &amp; retail trade, restaurants, hotels</b>	<b>8.8</b>	<b>7.0</b>	<b>12.2</b>	<b>5.2</b>	<b>9.1</b>	<b>11.7</b>	<b>7.1</b>	<b>2.1</b>	<b>13.8</b>	<b>Commerce de gros et de détail, restaurants et hôtels</b>									
Wholesale and retail trade; repair of motor vehicles and motorcycles	9.2	7.8	13.8	5.5	8.3	12.2	6.4	0.2	14.9	Commerce de gros et de détail; réparations de véhicules automobiles et de motocycles									
Accommodation and food service activities	7.1	4.0	5.1	3.7	12.9	9.4	10.5	10.3	9.4	Activités d'hébergement et de restauration									
<b>Transport and communications</b>	<b>9.0</b>	<b>4.4</b>	<b>22.0</b>	<b>5.0</b>	<b>4.7</b>	<b>11.8</b>	<b>8.1</b>	<b>11.8</b>	<b>18.0</b>	<b>Transport(s) et communications</b>									
Transportation and storage	8.7	4.7	18.5	7.0	4.0	9.7	7.9	11.4	17.9	Transport et entreposage									
Information and communication	10.0	3.6	31.6	-	6.7	17.5	8.5	12.7	18.3	Information et communication									
<b>Finance, insurance, real estate, etc.</b>	<b>3.5</b>	<b>2.3</b>	<b>4.0</b>	<b>3.3</b>	<b>4.7</b>	<b>9.8</b>	<b>6.5</b>	<b>12.1</b>	<b>4.1</b>	<b>Banques, assurances, affaires immobilières et autres services</b>									
Financial and insurance activities	22.6	20.4	12.9	10.0	3.2	12.6	3.4	7.0	10.1	Activités financières et d'assurances									
Real estate, renting and business activities	1.3	- 0.3	2.5	2.0	5.0	9.3	7.1	13.1	2.9	Immobilier, locations et activités de services aux entreprises									
Public administration and defence; compulsory social security	14.3	14.4	21.9	9.4	6.6	5.8	11.3	4.2	9.1	Administration publique et défense; sécurité sociale obligatoire									
Education	8.7	18.6	6.7	4.2	3.4	1.9	3.8	1.8	3.6	Education									
Human health and social work activities	15.0	2.2	23.4	6.0	8.1	9.8	6.2	6.5	-	Santé et activités d'action sociale									
Arts, entertainment, recreation and Other service activities	7.2	- 0.6	10.7	12.2	16.3	19.1	7.2	8.5	12.4	Arts, spectacles, loisirs et autres activités des services									

	2010	2011	2012	2013	2014	2015	2016	2017	2018	
Financial Intermediation Services Indirectly Measured (FISIM)	...	...	...	...	...	...	...	...	...	Service d'Intermédiation Financière Indirectement Mesuré (SIFIM)
Gross Value Added (GVA) at basic price	7.6	8.6	9.2	5.4	6.0	8.5	6.1	6.9	8.2	Produit Intérieur Brut aux prix de base
Plus: Indirect Taxes / taxes on products, less subsidies	4.8	1.4	2.0	-3.3	8.0	14.1	4.4	-4.0	14.2	Plus taxes indirectes/impôts sur les produits, moins les subventions
<b>EXPENDITURE ON GROSS DOMESTIC PRODUCT AT CONSTANT PURCHASERS' VALUES ANNUAL GROWTH RATES (%)</b>										
<b>EMPLOIS DU PRODUIT INTÉRIEUR BRUT AUX PRIX CONSTANTS D'ACQUISITION TAUX DE CROISSANCE ANNUEL (%)</b>										
Final consumption expenditure, government	10.3	3.9	15.9	-0.3	20.8	5.1	9.2	10.7	3.3	Dépense de consommation finale des administrations publiques
Final consumption expenditure, households	4.9	8.6	7.5	4.1	5.9	18.2	-0.5	1.7	6.5	Dépense de consommation finale des ménages
Final consumption expenditure, Non-profit institutions serving households (NPISH)										Dépense de consommation finale des institutions sans but lucratif au service des ménages (ISBLM)
Gross fixed capital formation										Formation brute de capital fixe
Change in inventories										Variation des stocks
Exports of goods and services (FOB)	8.0	22.6	9.0	18.5	7.3	6.2	13.0	33.5	0.8	Exportations des Biens et services (FAB)
Less: Imports of goods and services (CIF)	1.4	17.3	18.2	9.6	14.6	34.7	-1.1	10.1	9.4	Importations des Biens et services (CAF)
<b>Expenditure on GDP</b>	<b>7.3</b>	<b>7.8</b>	<b>8.8</b>	<b>4.7</b>	<b>6.2</b>	<b>8.9</b>	<b>6.0</b>	<b>6.1</b>	<b>8.6</b>	<b>Produit Intérieur Brut aux prix demarché</b>
<b>GDP by economic activity</b>	<b>7.3</b>	<b>8.0</b>	<b>8.6</b>	<b>4.7</b>	<b>6.2</b>	<b>8.9</b>	<b>6.0</b>	<b>6.1</b>	<b>8.6</b>	<b>PIB aux prix d'acquisition (approche de la production)</b>
<b>III INFLATION</b>										
<b>Annual growth rates (%)</b>										
<b>Taux de croissance annuel (%)</b>										
All item	-0.2	3.1	10.3	5.9	2.4	2.5	7.2	8.3	-0.3	Ensemble
of which:										dont:
Food and non-alcoholic beverages	-1.7	2.0	16.5	8.5	2.5	3.7	12.7	12.5	-7.4	Alimentation et boissons non alcoolisées
Alcoholic beverages, tobacco and narcotics	4.4	0.0	6.0	-0.6	6.4	7.6	4.2	5.6	1.3	Boissons alcoolisées et tabacs
Clothing and footwear	4.1	6.9	5.9	0.7	2.3	1.2	1.5	6.7	2.9	Habillement et chaussures
Housing, water, electricity, gas and other fuels	-0.9	3.4	3.0	1.0	2.9	2.2	1.9	1.6	11.0	Logement, eau, électricité, gaz et autres combustibles
Furnishings, household equipment and routine household maintenance	1.0	2.5	1.0	1.5	0.7	1.7	1.8	2.5	2.3	Meubles, articles de ménage et entretien courant
Health	0.1	0.6	1.5	1.1	12.8	0.8	-0.3	4.9	0.0	Santé
Transport	5.1	7.9	1.5	1.5	-0.1	-1.0	4.7	3.2	8.1	Transport
Communication	-0.6	-0.6	-5.0	-1.0	-1.9	-0.2	2.2	0.9	-0.7	Communication
Recreation and culture	-0.2	4.7	-0.6	0.2	1.4	3.3	2.1	3.7	1.7	Loisirs et culture
Education	7.3	11.1	6.2	23.2	5.4	2.7	2.1	23.6	2.9	Enseignement
Restaurants and hotels	3.2	2.0	3.4	3.6	6.0	1.5	2.3	4.0	0.8	Restaurants et hôtels
Miscellaneous goods and services	-2.0	6.9	3.5	3.8	2.9	1.2	2.7	1.6	1.5	Biens et Services divers
<b>IV AGRICULTURAL PRODUCTION - PRODUCTION AGRICOLE</b>										
<b>Tonnes (thousand)</b>										
Bananas	2 749	3 036	3 219	3 292	2 887	2 981	3 038	1 729	...	Banane
Sweet potatoes	840	845	1 005	1 081	941	931	919	1 079	...	Patates douces
Cassava	977	979	716	948	900	925	930	1 042	...	Manioc
Potatoes	1 789	1 172	1 338	1 241	719	743	751	846	...	Pomme de terre
Beans, dry	327	331	433	438	415	434	438	456	...	Haricots secs
<b>V MINING PRODUCTION - PRODUCTION MINIERE</b>										
<b>2010 2011 2012 2013 2014 2015 2016 2017 2018</b>										
Cassiterite	3 874.2	6 952.1	4 636.6	4 895.3	5 953.8	3 845.7	3 550.0	...	...	Cassiterite
Coltan	748.7	890.1	1 144.7	2 466.0	2 302.5	1 651.7	1 270.0	...	...	Coltan
Wolfram	843.4	1 006.2	1 750.6	2 217.9	2 214.5	1 784.4	1 716.0	...	...	Wolfram
<b>VI ENERGY - ENERGIE</b>										
<b>2010 2011 2012 2013 2014 2015 2016 2017 2018</b>										
Total electricity generation (GWh)	282	342	350	475	527	533	540	547	554	Production électrique totale (GWh)
of which										dont
Production of electricity from fossil fuels (GWh)	170	190	196	256	308	311	315	320	324	Production d'électricité à partir de combustibles fossiles (GWh)
Production of hydro electricity (GWh)	110	149	150	214	214	217	219	222	225	Production d'électricité d'origine hydraulique (GWh)
Production of electricity from solar, wind, tide, wave and other sources (GWh)	-	1	3	3	3	3	3	3	3	Production d'électricité d'origine solaire, éolienne, marée motrice et autres (GWh)
<b>VII TOURISM AND INFRASTRUCTURE - TOURISME ET INFRASTRUCTURE</b>										
<b>2010 2011 2012 2013 2014 2015 2016 2017 2018</b>										
<b>VII-1 Tourism</b>										
International tourist arrivals (thousands)	504	688	815	864	926	987	1 104	1 073	...	Arrivées de touristes internationaux (milliers)
Rooms in hotels and similar establishments (thousands)	4.7	6.5	6.5	7.3	7.7	8.3	8.4	...	...	Chambres d'hôtels et établissements assimilés (milliers)
Overnight stays (thousands)	3 102	4 102	5 237	6 020	6 607	7 586	...	...	...	Nuitées (milliers)
Tourism receipts (US\$ thousand)	224 000	298 000	337 000	364 000	376 000	457 000	470 000	616 000	...	Recettes touristiques (milliers de \$ EU)
Total contribution to GDP (%)	8.9	9.6	11.1	11.8	12.0	12.9	12.8	12.7	...	Contribution totale au PIB (%)
Total contribution to Employment (%)	7.8	8.3	9.7	10.4	10.4	11.4	11.2	12.4	13.0	Contribution totale à l'emploi (%)
<b>VII-2 Infrastructure</b>										
Paved road (% of total)	25	25	26	...	1	...	...	...	...	Routes asphaltées (% du total)
Total network (Railways-km)	...	...	...	...	...	...	...	...	...	Réseau total voies ferrées-Km
Main telephone lines (per 100 inhabitants)	0.39	0.37	0.41	0.41	0.44	0.15	0.11	0.10	...	Lignes téléphoniques fixes (pour 100 habitants)
Mobile cellular subscribers (per 100 inhabitants)	34.63	42.28	52.75	60.45	68.28	75.32	74.86	72.24	...	Abonnés aux téléphones mobiles (pour 100 habitants)
Internet users per 100 inhabitants	8.00	7.00	8.02	9.00	10.60	18.00	20.00	21.77	...	Utilisateurs Internet par 100 Habitants
Fixed (wired)-broadband subscriptions per 100 inhabitants	0.04	0.08	0.05	0.03	0.03	0.18	0.18	0.18	...	Abonnements à l'Internet fixe (filaire) à large bande pour 100 habitants, par débit

VIII EXTERNAL TRADE - COMMERCE EXTERIEUR

	2010	2011	2012	2013	2014	2015	2016	2017	2018	
<b>US\$ (MILLIONS)</b>										<b>\$ E.U (MILLIONS)</b>
<b>EXPORTS, FOB</b>										<b>EXPORTATIONS, F&amp;B</b>
Exports - Total	239	401	229	620	614	595	611	806	...	Exportations - Total
Exports to Africa	91	139	62	318	320	355	359	474	...	Exportations vers l'Afrique
<b>Main products</b>										<b>Principaux produits</b>
Petroleum oils and oils obtained from bituminous minerals (excl. crude);	2	20	23	72	100	90	109	158	...	Huiles de pétrole ou de minéraux bitumineux, autres que les huiles brutes
Niobium, tantalum, vanadium or zirconium ores and concentrates	20	39	57	135	103	64	41	61	...	Minerais de niobium, de tantale, de vanadium ou de zirconium et leurs concentrés.
Tin ores and concentrates	67	102	53	58	72	34	34	50	...	Minerais d'étain et leurs concentrés.
Coffee, whether or not roasted or decaffeinated	58	76	-	52	61	64	59	69	...	Café, même torréfié ou décaféiné; coques et pellicules de café
Tea, whether or not flavoured	34	53	-	62	58	68	74	86	...	Thé, même aromatisé.
<b>Main destinations</b>										<b>Principales destinations</b>
The Democratic Republic Of The Congo	18	45	18	161	189	194	203	286	...	Republique Democratique du Congo
Kenya	39	63	19	96	80	105	98	112	...	Kenya
Switzerland	54	76	37	113	77	56	64	80	...	Suisse
Belgium	27	47	31	37	21	20	18	33	...	Belgique
United Arab Emirates	0.5	3.2	3.7	6.5	11.1	28.0	58.8	47.8	...	Emirats Arabes Unis
<b>IMPORTS, CIF</b>										<b>IMPORTATIONS, CAF</b>
Imports - Total	1 389	1 707	1 679	2 190	2 480	2 574	2 607	2 875	...	Importations - Total (millions)
Imports from Africa	512	650	532	616	706	640	629	687	...	Importations en provenance de l'Afrique
<b>Main products</b>										<b>Principaux produits</b>
Petroleum oils and oils obtained from bituminous minerals (excl. crude);	154	314	64	435	461	454	444	396	...	Huiles de pétrole ou de minéraux bitumineux, autres que les huiles brutes
Telephone sets	33	32	51	62	100	102	93	98	...	Postes téléphoniques d'usagers
Cement, incl. cement clinkers, whether or not coloured	54	67	77	89	89	88	58	39	...	Ciments hydrauliques (y compris les ciments non pulvérisés dits «clinkers»), même colorés.
Motor cars and other motor vehicles principally designed for the transport of persons	76	59	91	47	50	56	80	91	...	Voitures de tourisme et autres véhicules automobiles principalement conçus pour le transport de personnes
Cane or beet sugar and chemically pure sucrose, in solid form	41	46	61	66	62	67	60	105	...	Sucres de canne ou de betterave et saccharose chimiquement pur, à l'état solide.
<b>Main origin</b>										<b>Principales provenances</b>
China	125	166	234	260	387	414	431	512	...	Chine
Uganda	178	218	201	238	276	241	204	209	...	Ouganda
India	85	124	152	213	283	321	316	269	...	Inde
United Arab Emirates	89	112	96	205	241	272	329	316	...	Emirats Arabe Unis
Kenya	146	136	144	144	191	159	160	158	...	Kenya

**IX FINANCIAL AND MONETARY STATISTICS - FINANCES ET STATISTIQUES MONETAIRES**

	2010	2011	2012	2013	2014	2015	2016	2017	2018	
<b>IX-1 MONETARY STATISTICS</b>										<b>IX-1 STATISTIQUES MONÉTAIRES</b>
<i>RWANDAN FRANC (BILLIONS)</i>										<i>FRANC RWANDAIS (MILLIARDS)</i>
Money supply (M1)	615 936	780 354	890 157	1 030 377	1 223 871	1 482 101	1 594 683	1 801 360	2 039 503	Masse monétaire (M1)
Quasi-money	153 491	214 109	232 605	228 051	258 782	281 289	356 460	390 442	528 437	Quasi-monnaie
of which demand deposit	...	...	...	...	...	...	...	...	...	dont Monnaie scripturale
Net foreign assets	506 461	649 419	522 382	704 723	641 206	627 335	725 876	785 577	765 886	Avoirs extérieurs nets
Domestic credit	283 146	360 861	604 502	614 598	946 248	1 143 787	1 263 120	1 439 773	1 665 028	Crédit intérieur
of which claims on private sector	410 416	623 645	831 475	944 970	1 135 709	1 261 115	1 401 172	1 584 397	1 664 455	dont créances sur le secteur privé
of which claims on government sector, net	- 136 124	- 276 300	- 238 195	- 351 861	- 218 439	- 136 550	- 188 473	- 209 088	- 102 664	dont créances nettes sur le gouvernement
International reserves (millions US\$)	961	1 346	1 133	1 070	842	816	806	887	909	Réserves internationales (millions \$EU)
Average exchange rate (National currency per US\$)	583.13	600.31	614.30	646.64	681.86	720.98	787.25	831.53	887.63	Taux de change (moyen) (monnaie nationale par \$ EU)
<b>IX-2 PUBLIC FINANCE</b>										<b>IX-2 FINANCES PUBLIQUES</b>
<i>RWANDAN FRANC (BILLIONS)</i>										<i>FRANC RWANDAIS (MILLIARDS)</i>
Total Revenues and Grants	822 450	946 650	1 075 200	1 258 400	1 324 900	1 457 500	1 565 200	1 736 900	...	Recettes totales et dons
Direct taxes (on income, profits)	162 300	202 150	255 250	310 400	328 826	385 600	436 200	497 400	...	Taxes directes
Domestic Indirect Taxes Revenues	214 650	260 250	300 650	345 300	421 400	466 600	522 900	585 800	...	Taxes Indirectes
Trade taxes	35 800	42 450	50 350	51 300	60 100	75 900	85 500	96 800	...	Taxes sur le commerce extérieur
Other taxes	...	...	...	...	...	...	...	...	...	Autres taxes
Other revenues	18 800	26 900	57 850	92 200	92 700	154 800	181 200	197 300	...	Autres recettes
Grants	390 900	414 900	411 100	459 200	421 800	374 600	339 300	359 700	...	Dons
Total Expenditures and Net Lending	881 350	1 028 300	1 216 850	1 455 400	1 653 900	1 749 600	1 813 700	2 093 300	...	Dépenses totales et prêts nets
Current expenditure	270 950	323 500	371 250	673 100	842 700	866 100	1 019 300	1 115 700	...	Dépenses courantes
Wages and Salaries	98 900	117 850	156 850	179 100	196 900	217 300	275 100	306 700	...	Rémunérations et salaires
Other purchases of goods & services	112 750	134 350	136 300	124 100	179 700	157 600	180 100	212 700	...	Achat de biens et services
Other current expenditure	59 300	71 300	78 100	77 100	146 000	137 300	185 700	161 400	...	Autres dépenses courantes
Current transfers	186 400	209 400	228 200	250 400	276 800	302 500	312 300	355 200	...	Transferts courants
Interest payments	14 950	16 800	24 550	42 400	43 300	51 400	66 100	79 700	...	Intérêts
Capital expenditure	384 800	467 900	523 700	649 500	718 200	776 100	701 300	814 900	...	Dépenses d'équipement
Net Lending	24 250	10 700	69 150	132 800	93 000	107 400	93 100	162 700	...	Prêts nets
Fiscal Balance	- 58 900	- 81 650	- 141 650	- 197 000	- 329 000	- 292 100	- 248 500	- 356 400	...	Solde global y compris les dons
<b>IX-3 BALANCE OF PAYMENTS</b>										<b>IX-3 BALANCE DES PAIEMENTS</b>
<i>RWANDAN FRANC (BILLIONS)</i>										<i>FRANC RWANDAIS (MILLIARDS)</i>
	2010	2011	2012	2013	2014	2015	2016	2017	2018	
Trade balance	- 787	- 1 105	- 1 274	- 1 151	- 1 269	- 1 237	- 1 310	- 829	- 907	Balance commerciale
Services Balance	- 170	- 121	11	- 15	- 67	- 326	- 260	- 157	- 163	Balance des services
Net primary income	- 51	- 57	- 103	- 132	- 189	- 241	- 307	- 309	- 324	Revenus primaires nets
Compensation of employees	- 35	- 39	- 43	- 58	- 62	- 67	- 69	- 69	- 84	Rémunération des salariés
Investment income	- 17	- 19	- 60	- 73	- 127	- 175	- 238	- 240	- 240	Revenus des investissements
Net secondary income	581	798	632	741	578	536	524	596	657	Revenus secondaires nets
Net official transfers	490	665	449	560	398	370	344	376	346	Transferts officiels nets
Workers' remittances	65	110	118	115	120	102	107	150	202	Envois de fonds des travailleurs
Other private transfers	26	23	65	67	60	64	73	71	...	Autres transferts privés
Current account balance	- 427	- 486	- 733	- 557	- 946	- 1 267	- 1 353	- 699	- 737	Solde du compte courant
Capital and financial account	565	730	569	906	986	1 074	1 195	776	950	Comptes de capital et financier
Capital account	286	197	171	235	337	300	190	190	245	Compte de capital
Financial account	- 279	- 533	- 397	- 671	- 649	- 774	- 1 005	- 586	- 705	Compte financier
Errors and omissions	- 210	- 10	- 48	- 121	- 131	165	148	16	- 80	Erreurs et omissions
Overall balance	- 72	234	- 212	229	- 90	- 29	- 10	93	133	Balance générale

**X DEBT AND FINANCIAL FLOWS - DETTE ET FLUX FINANCIERS**

	2010	2011	2012	2013	2014	2015	2016	2017	2018	
<b>X-1 DEBT</b>										<b>X-1 DETTE EXTÉRIEURE</b>
<i>US \$ (MILLIONS)</i>										<i>\$ E.U (MILLIONS)</i>
Total external debt	1 015	1 313	1 482	1 919	2 148	2 431	3 114	3 654	4 018	Dettes extérieures totales
Private	238	328	418	367	312	261	270	...	...	Privée
Public	777	985	1 062	1 556	1 829	2 227	2 893	...	...	Publique
Total external debt service	14	31	23	11	32	35	43	131	145	Service de la dette extérieure
Present value of external debt	...	...	...	...	...	...	1 754	...	...	Valeur actuelle de la dette extérieure
Total government domestic debt, National currency (millions)	218.9	182.4	244.9	337.3	390.2	505.1	570.8	730.0	...	Dettes publiques intérieures
<b>X-2 FINANCIAL FLOWS</b>										<b>X-2 FLUX FINANCIERS</b>
<i>US \$ (MILLIONS)</i>										<i>\$ E.U (MILLIONS)</i>
Net Foreign Direct Investment Inflows	251	119	255	258	459	380	342	366	...	Investissements étrangers directs (flux nets entrants)
<b>Main origin of FDI inflows</b>										<b>Principales origines de l'IDE entrant:</b>
Germany	1.3	18.5	6.4	...	...	...	...	...	...	Allemagne
United States	-	16.2	-	...	...	...	...	...	...	États-Unis
France	-	-	-	...	...	...	...	...	...	France
Luxembourg	-	-	0.0	...	...	...	...	...	...	Luxembourg
Belgium	-	-	1.3	...	...	...	...	...	...	Belgique
African countries	...	158.6	...	...	...	...	...	...	...	Pays africains
Net Total Official Development assistance	1 033	1 263	879	1 086	1 035	1 085	1 147	1 225	...	Aide publique au développement (nette totale)
<b>Main origin of net ODA</b>										<b>Principales origines de l'APD nette</b>
IDA	145.5	289.3	95.1	153.0	200.4	292.3	224.8	291.4	...	IDA
United States	139.8	177.7	159.4	155.9	157.5	198.0	176.8	176.8	...	États-Unis
United Kingdom	106.2	135.6	44.8	161.7	79.1	154.8	92.9	76.6	...	Royaume-Uni
Global Fund	3.4	2.1	1.2	2.7	3.8	3.1	4.9	...	...	Fonds mondial
Belgium	70.3	76.5	53.5	47.6	42.2	35.9	26.3	40.6	...	Belgique

**SOURCES AND NOTES - SOURCES ET NOTES**

External trade - Total exports, fob: AUC

External trade - Total import, cif: AUC

ODA: OECD

Monetary statistics: IMF

National Accounts: Final 2017: Semi-final; 2018:Provisional

National Accounts : The annual data for 2018 are previsions based on the sum of four quarters of 2018.

The Accounts are calculated using the new base year 2014

Poverty: World Bank

Commerce extérieur - Exportation, fab: CUA

Commerce extérieur - Importations, caf: CUA

APD: OCDE

Statistiques monétaires: FMI

Comptes nationaux: 2016:définitive;2017:semi définitive; 2018:Provisoire

Comptes Nationaux: Les données de l'année 2018 sont estimées à partir des comptes trimestriels

Les comptes sont calculés selon la nouvelle année de base 2014

Pauvreté: Banque mondiale

AREA (km2)	960		SUPERFICIE (KM2)
CAPITAL CITY	São Tomé	São Tomé	CAPITALE
CURRENCY	Sao Tome Dobra	Dobra santoméen	MONNAIE

I SOCIAL AND DEMOGRAPHIC INDICATORS — INDICATEURS DEMOGRAPHIQUES ET SOCIAUX

	Year Année	Value Valeur	Charts Graphiques	
<b>Population ('000)</b>				<b>Population</b>
Both sexes	2016	194	<p><b>Population by age group - 2016</b>  <b>Population par groupe d'âge - 2016</b></p>	Les deux sexes
Male	2016	96		masculin
Female	2016	98		féminin
Average annual growth rate	2016	2.0		Taux de croissance annuel
Active Population ('000)	2015	57		Population active ('000)
Population by age group ('000)				Population par groupe d'âge ('000)
0-14 years	2016	77		0-14 ans
15-64 years	2016	111		15-64 ans
65+ years	2016	7		65+ ans
Econ. active pop. in agric. (as % of Total)	2015	63.3		Participation de la population active agricole (%)
Crude birth rate	2016	26.4	Taux brut de natalité	
Crude death rate	2016	6.3	Taux brut de mortalité	
Total fertility rate	2016	3.4	Indice synthétique de fécondité	
Proportion of urban population	2016	67.5	Part de la population urbaine	
Life Expectancy at Birth - Total (years)	2015	66.6	Espérance de vie à la naissance - Totale (ans)	
Dependency Ratio - Total (%)	2015	84.2	Taux de dépendance - Total (%)	
<b>Health</b>				<b>Santé</b>
Percentage of children under-five and underweight	2009	14.4	<p><b>Percentage of children provided vaccines : - 2014</b>  <b>Pourcentage d'enfants vaccinés : - 2014</b></p>	% d'enfants de moins de cinq ans avec insuffisance pondérale
Prevalence of undernourishment	2015	6.6		Prévalence de la malnutrition
Under five mortality rate (both sexes, per 1000)	2016	42.4		Taux de mortalité de moins de 5 ans (les deux sexes, pour 1000)
Infant mortality rate (both sexes) per 1000	2016	34.7		Taux de mortalité infantile (les deux sexes) par 1000
Percentage of children provided the vaccines :				Pourcentage d'enfants vaccinés :
BCG	2014	95.0		BCG
DPT3	2014	95.0		DTC3
Polio	2011	96.0		polio
Measles	2014	92.0		rougeole
Percentage of mothers provided at least one antenatal care (%)	2009	97.5		Pourcentage de mères ayant au moins reçu un soin prénatal (%)
Percentage of deliveries attended by skilled health personnel	2009	81.7	% d'accouchements assistés par un personnel de santé qualifié	
Number of doctors (per 10,000 population)	2004	4.9	Nombre de médecins (pour 10.000 habitants)	
Number of nurses (per 10,000 population)	2004	18.7	Nombre d'infirmières (pour 10.000 habitants)	
Hospital beds - Total (per 10 000 population)	2011	29.0	Nombre de lits d'hôpitaux - Total (pour 10 000)	
Births registered (per 1 000)	2015	33.5	Naiss.s enregistrées (pour 1000)	
Deaths registered (per 1 000)	2015	6.8	Décès enregistrés (pour 1000)	
Mortality rate, neonatal ( per 1000 live births)	2015	17.1	Le taux de mortalité néonatale (pour 1000 naissances vivantes)	
Public expenditure on Health (% of budget)	2013	5.6	Dépenses publiques consacrées à la santé (% du budget)	
<b>Education</b>				<b>Education</b>
Enrolment in primary education (both sexes) (000)	2015	36	<p><b>Literacy rate (%) - 2008</b>  <b>Taux d'alphabétisation - 2008</b></p>	Scolarisation dans le primaire (000)
Female	2015	17		Féminine
Enrolment in secondary education (both sexes) (000)	2015	22		Scolarisation dans le secondaire (000)
Female	2013	8		Féminine
Enrolment in tertiary education (both sexes) (000)	2015	2.3		Scolarisation dans le tertiaire (000)
Female	2014	1.2		Féminine
Literacy rate (Both sexes)	2008	69.5		Taux d'alphabétisation (deux sexes)
Male	2008	80.3		Masculin
Female	2008	60.1		Féminin
Pupil teacher ratio	...	...		Ratio élève-enseignant
Public expenditure on education (% of budget)	2010	19.3	Dépenses publiques consacrées à l'enseignement (% du budget)	
<b>Poverty</b>				<b>Pauvreté</b>
GNI Per Capita (US\$)	2014	1 670.0	<p><b>GNI per capita, PPP (current international \$)</b>  <b>RNB par habitant, (\$ PPA internationaux courants)</b></p>	RNB par habitant, (\$ PPA inter. courants)
Human Poverty Index (HPI-1) Value (%)	2007	12.6		Valeur de l'Indice de pauvreté (IPH-1) (%)
Population below Inter. Poverty Line ( \$1.9/day) (%)	2010	33.9		Population sous le seuil inter. de pauvreté (2\$/Jour) (%)
Share of Income Held by Richest 10%	2010	24.2		% de revenu des 10% plus riches
Share of Income Held by Poorest 10%	2010	3.5		% de revenu des 10% plus pauvres
Gini's index	2010	30.8		Indice de GINI



**II NATIONAL ACCOUNTS — COMPTES NATIONAUX**

	2010	2011	2012	2013	2014	2015	2016	2017	2018										
<b>GROSS DOMESTIC PRODUCT BY KIND OF ECONOMIC ACTIVITY AT CURRENT PRICES DOBRA (MILLIONS)</b>										<b>PRODUIT INTÉRIEUR BRUT PAR BRANCHE D'ACTIVITÉ ÉCONOMIQUE AUX PRIX COURANTS DOBRA (MILLIONS)</b>									
Agriculture, forestry and fishing	411 358	464 425	553 952	672 573	732 984	839 881	931 569	980 615	...	Agriculture, sylviculture et pêche									
Mining and quarrying	13 222	14 212	15 659	16 737	18 322	19 521	21 682	24 342	...	Industries extractives									
of which Extraction of crude petroleum and natural gas and service activities incidental to oil and gas extraction	...	...	...	...	...	...	...	...	...	Dont Extraction de pétrole brut et de gaz naturel et activités annexes à l'extraction de pétrole et de gaz									
Manufacturing	309 857	342 458	355 491	406 445	416 654	442 837	558 658	616 671	...	Activités de fabrication									
Electricity, gas & water	111 336	118 994	119 560	131 960	128 476	135 107	153 077	166 000	...	Production et distribution d'électricité, de gaz et d'eau									
Construction	200 807	209 379	273 236	324 422	525 132	418 009	484 261	477 710	...	Construction									
<b>Wholesale &amp; retail trade, restaurants, hotels</b>	<b>1 170 688</b>	<b>1 320 494</b>	<b>1 484 199</b>	<b>1 701 505</b>	<b>1 918 635</b>	<b>2 169 051</b>	<b>2 493 728</b>	<b>2 800 407</b>	...	<b>Commerce de gros et de détail, restaurants et hôtels</b>									
Wholesale and retail trade; repair of motor vehicles and motorcycles	1 034 191	1 173 897	1 340 150	1 531 720	1 686 801	1 806 451	2 047 185	2 273 398	...	Commerce de gros et de détail; réparations de véhicules automobiles et de motocycles									
Accommodation and food service activities	136 497	146 597	144 049	169 785	231 834	362 600	446 543	527 009	...	Activités d'hébergement et de restauration									
<b>Transport and communications</b>	<b>457 597</b>	<b>582 052</b>	<b>612 227</b>	<b>635 487</b>	<b>719 201</b>	<b>800 342</b>	<b>832 665</b>	<b>933 205</b>	...	<b>Transport(s) et communications</b>									
Transportation and storage	...	...	...	...	...	...	...	...	...	Transport et entreposage									
Information and communication	...	...	...	...	...	...	...	...	...	Information et communication									
<b>Finance, insurance, real estate, etc.</b>	<b>309 179</b>	<b>352 009</b>	<b>389 617</b>	<b>438 429</b>	<b>517 581</b>	<b>567 712</b>	<b>644 877</b>	<b>708 121</b>	...	<b>Banques, assurances, affaires immobilières et autres services</b>									
Financial and insurance activities	94 071	107 862	121 136	134 478	147 590	159 881	173 196	187 619	...	Activités financières et d'assurances									
Real estate, renting and business activities	215 108	244 147	268 481	303 951	369 991	407 831	471 681	520 502	...	Immobilier, locations et activités de services aux entreprises									
Public administration and defence; compulsory social security	190 286	191 920	407 383	505 364	569 453	630 812	676 084	676 084	...	Administration publique et défense; sécurité sociale obligatoire									
Education	120 632	138 106	204 645	294 888	377 992	373 035	456 502	483 608	...	Education									
Human health and social work activities	46 887	49 921	50 793	69 084	80 269	82 465	92 455	85 945	...	Santé et activités d'action sociale									
Arts, entertainment, recreation and Other service activities	156 507	190 032	223 305	256 399	291 353	325 712	356 567	404 556	...	Arts, spectacles, loisirs et autres activités des services									
Financial Intermediation Services Indirectly Measured (FISIM)	- 109 623	- 123 527	- 144 771	- 168 306	- 196 543	- 208 028	- 237 552	- 256 750	...	Service d'Intermédiation Financière Indirectement Mesuré (SIFIM)									
Gross Value Added (GVA) at basic price	3 388 734	3 850 473	4 545 295	5 284 988	6 099 509	6 596 457	7 464 573	8 100 514	...	Produit Intérieur Brut aux prix de base									
Plus: Indirect Taxes / taxes on products, less subsidies	263 890	259 434	270 635	303 973	344 188	373 603	381 398	434 396	...	Plus taxes indirectes/impôts sur les produits, moins les subventions									
<b>EXPENDITURE ON GROSS DOMESTIC PRODUCT AT CURRENT PURCHASER'S VALUES DOBRA (MILLIONS)</b>										<b>EMPLOI DU PRODUIT INTÉRIEUR BRUT AUX PRIX COURANTS D'ACQUISITION DOBRA (MILLIONS)</b>									
Final consumption expenditure, government	1 060 181	2 615 213	1 215 225	1 517 744	1 618 412	1 757 096	1 019 171	1 002 595	...	Dépense de consommation finale des administrations publiques									
Final consumption expenditure, households	2 987 510	3 382 569	3 874 530	4 840 048	5 161 476	5 603 150	6 242 648	6 668 151	...	Dépense de consommation finale des ménages									
Final consumption expenditure, Non-profit institutions serving households (NPISH)	...	...	...	...	...	...	...	...	...	Dépense de consommation finale des institutions sans but lucratif au service des ménages (ISBLM)									
Gross fixed capital formation	1 371 234	164 076	1 773 869	1 363 380	2 173 409	2 470 206	2 105 505	2 236 363	...	Formation brute de capital fixe									
Change in inventories	28 005	47 022	132 915	143 409	160 553	176 747	399 944	427 704	...	Variation des stocks									
Exports of goods and services (FOB)	487 083	554 257	591 623	677 208	724 470	822 744	2 180 545	2 345 062	...	Exportations des Biens et services (FAB)									
Less: Imports of goods and services (CIF)	2 281 389	2 653 231	2 772 233	2 952 828	3 395 395	3 859 882	4 101 842	4 144 965	...	Importations des Biens et services (CAF)									
<b>Expenditure on GDP</b>	<b>3 652 623</b>	<b>4 109 907</b>	<b>4 815 930</b>	<b>5 588 961</b>	<b>6 442 925</b>	<b>6 970 060</b>	<b>7 845 971</b>	<b>8 534 910</b>	...	<b>Produit Intérieur Brut aux prix demarché</b>									
Statistical discrepancy	...	...	...	...	...	...	...	...	...	Ecart Statistiques									
<b>GDP by economic activity</b>	<b>3 652 624</b>	<b>4 109 907</b>	<b>4 815 930</b>	<b>5 588 961</b>	<b>6 443 697</b>	<b>6 970 060</b>	<b>7 845 971</b>	<b>8 534 910</b>	...	<b>PIB aux prix d'acquisition (approche de la production)</b>									
<b>GROSS DOMESTIC PRODUCT BY KIND OF ECONOMIC ACTIVITY AT CONSTANT PRICES ANNUAL GROWTH RATES (%)</b>										<b>PRODUIT INTÉRIEUR BRUT PAR BRANCHE D'ACTIVITÉ ÉCONOMIQUE AUX PRIX CONSTANTS TAUX DE CROISSANCE ANNUEL (%)</b>									
Agriculture, hunting, forestry and Fishing	0.7	3.0	1.6	-0.4	4.2	3.2	-0.1	0.6	...	Agriculture, sylviculture et pêche									
Mining and quarrying	3.8	1.4	7.8	6.2	8.9	3.0	6.6	0.3	...	Industries extractives									
of which Extraction of crude petroleum and natural gas and service activities incidental to oil and gas extraction	...	...	...	...	...	...	...	...	...	Dont Extraction de pétrole brut et de gaz naturel et activités annexes à l'extraction de pétrole et de gaz									
Manufacturing	4.8	6.9	-1.5	6.0	-3.6	2.2	11.3	6.5	...	Activités de fabrication									
Electricity, gas & water	4.3	4.7	-0.4	10.7	-3.0	7.4	4.9	8.5	...	Production et distribution d'électricité, de gaz et d'eau									
Construction	5.9	1.0	8.5	10.6	15.6	3.8	10.4	-1.8	...	Construction									
<b>Wholesale &amp; retail trade, restaurants, hotels</b>	<b>3.6</b>	<b>3.5</b>	<b>3.5</b>	<b>3.1</b>	<b>5.4</b>	<b>2.9</b>	<b>5.7</b>	<b>3.3</b>	...	<b>Commerce de gros et de détail, restaurants et hôtels</b>									
Wholesale and retail trade; repair of motor vehicles and motorcycles	3.2	4.7	4.6	3.3	7.0	2.5	4.9	2.7	...	Commerce de gros et de détail; réparations de véhicules automobiles et de motocycles									
Accommodation and food service activities	7.0	-5.5	-5.7	1.2	-9.7	7.5	14.2	8.6	...	Activités d'hébergement et de restauration									
<b>Transport and communications</b>	<b>10.1</b>	<b>8.0</b>	<b>-1.9</b>	<b>-0.6</b>	<b>8.3</b>	<b>5.6</b>	<b>-4.8</b>	<b>-0.4</b>	...	<b>Transport(s) et communications</b>									
Transportation and storage	...	...	...	...	...	...	...	...	...	Transport et entreposage									
Information and communication	...	...	...	...	...	...	...	...	...	Information et communication									
<b>Finance, insurance, real estate, etc.</b>	<b>5.7</b>	<b>4.3</b>	<b>2.0</b>	<b>4.9</b>	<b>5.0</b>	<b>4.8</b>	<b>6.7</b>	<b>3.2</b>	...	<b>Banques, assurances, affaires immobilières et autres services</b>									
Financial and insurance activities	4.8	4.4	2.8	5.0	5.2	3.4	5.2	3.0	...	Activités financières et d'assurances									
Real estate, renting and business activities	6.1	4.2	1.7	4.8	4.9	5.5	7.3	3.3	...	Immobilier, locations et activités de services aux entreprises									
Public administration and defence; compulsory social security	1.1	2.0	2.0	2.0	2.0	2.0	2.0	2.0	...	Administration publique et défense; sécurité sociale obligatoire									
Education	22.4	10.5	31.9	28.8	17.7	-3.7	12.4	8.7	...	Education									
Human health and social work activities	-8.1	2.0	2.0	2.1	2.2	2.0	2.0	2.0	...	Santé et activités d'action sociale									
Arts, entertainment, recreation and Other service activities	6.1	6.2	6.2	6.2	6.2	6.2	6.2	6.2	...	Arts, spectacles, loisirs et autres activités des services									

Financial Intermediation Services Indirectly Measured (FISIM)	4.8	4.4	2.8	5.0	5.2	3.4	5.2	3.0	...	Service d'Intermédiation Financière Indirectement Mesuré (SIFIM)
Gross Value Added (GVA) at basic price	4.7	4.4	3.0	4.3	5.5	3.3	4.4	2.9	...	Produit Intérieur Brut aux prix de base
Plus: Indirect Taxes / taxes on products, less subsidies	37.0	4.2	5.2	10.2	18.0	8.8	2.0	13.0	...	Plus taxes indirectes/impôts sur les produits, moins les subventions
<b>EXPENDITURE ON GROSS DOMESTIC PRODUCT AT CONSTANT PURCHASERS' VALUES ANNUAL GROWTH RATES (%)</b>										
<b>EMPLOIS DU PRODUIT INTÉRIEUR BRUT AUX PRIX CONSTANTS D'ACQUISITION TAUX DE CROISSANCE ANNUEL (%)</b>										
	2010	2011	2012	2013	2014	2015	2016	2017	2018	
Final consumption expenditure, government	6.7	4.4	3.1	149.3	6.9	3.9	-3.0	3.9	...	Dépense de consommation finale des administrations publiques
Final consumption expenditure, households	6.7	4.4	3.1	-14.7	6.5	3.8	4.9	3.9	...	Dépense de consommation finale des ménages
Final consumption expenditure, Non-profit institutions serving households (NPISH)										Dépense de consommation finale des institutions sans but lucratif au service des ménages (ISBLM)
Gross fixed capital formation										Formation brute de capital fixe
Change in inventories	6.7	4.4	3.1	5.0	6.9	3.9	-10.1	3.9	...	Variation des stocks
Exports of goods and services (FOB)	6.7	4.4	3.1	5.0	6.9	3.9	5.7	3.9	...	Exportations des Biens et services (FAB)
Less: Imports of goods and services (CIF)	6.7	4.4	3.1	5.0	6.9	3.9	-4.5	3.9	...	Importations des Biens et services (CAF)
<b>Expenditure on GDP</b>	6.7	4.4	3.1	4.8	6.5	3.8	4.2	3.9	...	<b>Produit Intérieur Brut aux prix demarché</b>
<b>GDP by economic activity</b>	6.7	4.4	3.1	4.8	6.5	3.8	4.2	3.9	...	<b>PIB aux prix d'acquisition (approche de la production)</b>
<b>III INFLATION</b>										
	2010	2011	2012	2013	2014	2015	2016	2017	2018	
<b>Annual growth rates (%)</b>										
<b>Taux de croissance annuel (%)</b>										
All item	12.9	11.9	10.4	7.1	6.4	4.0	5.1	5.7	7.9	Ensemble
of which:										dont:
Food and non-alcoholic beverages	14.9	11.8	12.3	...	...	13.2	6.5	6.6	8.7	Alimentation et boissons non alcoolisées
Alcoholic beverages, tobacco and narcotics	...	...	...	...	...	...	1.6	11.7	9.4	Boissons alcoolisées et tabacs
Clothing and footwear	...	...	...	...	...	...	8.4	-0.6	4.7	Habillement et chaussures
Housing, water, electricity, gas and other fuels	5.5	8.6	1.4	...	...	6.1	-1.2	1.5	4.5	Logement, eau, électricité, gaz et autres combustibles
Furnishings, household equipment and routine household maintenance	...	...	...	...	...	8.1	1.1	2.9	0.6	Meubles, articles de ménage et entretien courant
Health	6.1	-8.8	1.6	...	...	0.7	0.9	-0.6	21.4	Santé
Transport	1.1	25.1	0.8	...	...	5.4	-0.5	2.6	9.0	Transport
Communication	...	...	...	...	...	...	0.1	-3.3	3.8	Communication
Recreation and culture	...	...	...	...	...	1.1	1.5	-3.1	-0.4	Loisirs et culture
Education	...	...	...	...	...	2.5	-0.2	5.1	8.5	Enseignement
Restaurants and hotels	...	...	...	...	...	43.0	0.1	7.7	8.0	Restaurants et hôtels
Miscellaneous goods and services	...	...	...	...	...	21.9	5.4	7.1	1.8	Biens et Services divers
<b>IV AGRICULTURAL PRODUCTION - PRODUCTION AGRICOLE</b>										
	2010	2011	2012	2013	2014	2015	2016	2017	2018	
<b>Tonnes (thousand)</b>										
<b>Tonnes (milliers)</b>										
Bananas	37	40	41	41	42	44	44	45	...	Banane
Coconuts	32	34	38	54	64	40	42	43	...	Noix de coco
Oil palm fruit	16	16	16	16	16	18	18	18	...	Huile de palme
Taro (cocoyam)	13	10	9	8	7	6	6	7	...	Macabo/Taro
Cocoa, beans	3	2	2	3	3	3	3	3	...	Fèves de Cacao
<b>V MINING PRODUCTION - PRODUCTION MINIERE</b>										
	2010	2011	2012	2013	2014	2015	2016	2017	2018	
	...	...	...	...	...	...	...	...	...	
	...	...	...	...	...	...	...	...	...	
	...	...	...	...	...	...	...	...	...	
<b>VI ENERGY - ENERGIE</b>										
	2010	2011	2012	2013	2014	2015	2016	2017	2018	
Total electricity generation (GWh)	25	28	28	28	29	30	31	32	33	Production électrique totale (GWh)
of which										dont
Production of electricity from fossil fuels (GWh)	20	18	18	18	18	18	19	19	19	Production d'électricité à partir de combustibles fossiles (GWh)
Production of hydro electricity (GWh)	5	10	11	11	11	11	12	13	14	Production d'électricité d'origine hydraulique (GWh)
Production of electricity from solar, wind, tide, wave and other sources (GWh)	-	0	0	0	0	0	0	0	0	Production d'électricité d'origine solaire, éolienne, marée motrice et autres (GWh)
<b>VII TOURISM AND INFRASTRUCTURE - TOURISME ET INFRASTRUCTURE</b>										
	2010	2011	2012	2013	2014	2015	2016	2017	2018	
<b>VII-1 Tourism</b>										
<b>VII-1 Tourisme</b>										
International tourist arrivals (thousands)	8	12	12	24	44	46	47	42	...	Arrivées de touristes internationaux (milliers)
Rooms in hotels and similar establishments (thousands)	...	...	...	...	...	...	...	...	...	Chambres d'hôtels et établissements assimilés (milliers)
Overnight stays (thousands)	49	76	71	146	270	281	281	252	...	Nuitées (milliers)
Tourism receipts (US\$ thousand)	11 100	15 900	15 000	30 900	56 100	62 500	69 100	65 900	...	Recettes touristiques (milliers de \$ EU)
Total contribution to GDP (%)	13.2	15.6	13.7	17.8	22.2	27.5	27.8	24.3	...	Contribution totale au PIB (%)
Total contribution to Employment (%)	9.5	11.5	11.9	15.7	21.2	24.6	24.6	22.4	23.3	Contribution totale à l'emploi (%)
<b>VII-2 Infrastructure</b>										
<b>VII-2 Infrastructure</b>										
Paved road (% of total)	...	...	...	...	...	...	...	...	...	Routes asphaltées (% du total)
Total network (Railways-km)	...	...	...	...	...	...	...	...	...	Réseau total voies ferrées-Km
Main telephone lines (per 100 inhabitants)	4.47	4.45	4.39	3.73	3.56	3.29	2.87	2.73	...	Lignes téléphoniques fixes (pour 100 habitants)
Mobile cellular subscribers (per 100 inhabitants)	58.78	64.34	66.80	67.00	67.18	94.59	89.06	85.14	...	Abonnés aux téléphones mobiles (pour 100 habitants)
Internet users per 100 inhabitants	18.75	20.16	21.57	23.00	24.41	25.82	28.00	29.93	...	Utilisateurs Internet par 100 Habitants
Fixed (wired)-broadband subscriptions per 100 inhabitants	0.00	0.00	0.00	0.52	0.58	0.67	0.71	0.72	...	Abonnements à l'Internet fixe (filaire) à large bande pour 100 habitants, par débit

VIII EXTERNAL TRADE - COMMERCE EXTERIEUR

	2010	2011	2012	2013	2014	2015	2016	2017	2018	
<b>US\$ (MILLIONS)</b>										<b>\$ E.U (MILLIONS)</b>
<b>EXPORTS, FOB</b>										<b>EXPORTATIONS, F&amp;B</b>
Exports - Total	11	11	12	7	10	9	10	...	...	Exportations - Total
Exports to Africa	2	1	1	1	1	1	1	...	...	Exportations vers l'Afrique
<b>Main products</b>										<b>Principaux produits</b>
Cocoa	4	4	6	4	6	6	6	...	...	Cacao
Jewellery & articles of precious materia., n.e.s.	2	2	1	0	0	0	0	...	...	Bijoux et articles en matières précieuses, n.d.a.
Miscellaneous chemical products, n.e.s.	0	0	0	0	0	0	0	...	...	Produits chimiques divers, n.e.s.
Ships, boats & floating structures	0	0	0	0	1	1	1	...	...	Navires, bateaux et structures flottantes
Watches & clocks	2	3	2	0	0	0	0	...	...	Montres et horloges
<b>Main destinations</b>										<b>Principales destinations</b>
Aruba	4	5	4	-	-	-	-	...	...	Aruba
Belgium	1	1	1	1	2	2	2	...	...	Belgique
Netherlands	2	2	2	2	1	2	2	...	...	Pays-Bas
Spain	0	0	1	1	1	1	1	...	...	Espagne
Turkey	0.0	0.0	0.3	0.4	1.8	1.2	1.6	...	...	Turkie
<b>IMPORTS, CIF</b>										<b>IMPORTATIONS, CAF</b>
Imports - Total	112	134	141	152	170	142	139	...	...	Importations - Total (millions)
Imports from Africa	26	20	36	43	42	37	35	...	...	Importations en provenance de l'Afrique
<b>Main products</b>										<b>Principaux produits</b>
Alcoholic beverages	7	8	7	8	9	8	8	...	...	Boissons alcoolisées
Lime, cement, fabrica. constr. mat. (excluding glass, clay)	4	4	4	4	6	4	5	...	...	Chaux, ciment, tissu. constr. tapis. (sauf verre, argile)
Motor vehicles for the transport of persons	7	5	7	5	7	5	5	...	...	Véhicules à moteur pour le transport de personnes
Petroleum oils or bituminous minerals > % oil	18	20	35	39	38	34	32	...	...	Huiles de pétrole ou de minéraux bitumineux > % d'huile
Rice	4	6	5	5	6	5	5	...	...	Riz
<b>Main origin</b>										<b>Principales provenances</b>
Angola	18	15	32	38	36	33	31	...	...	Angola
Belgium	3	2	5	3	3	3	2	...	...	Belgique
China	2	2	3	2	4	3	3	...	...	Chine
Portugal	70	80	73	90	104	86	85	...	...	Portugal
United States	0	6	3	3	4	3	3	...	...	États Unis

**IX FINANCIAL AND MONETARY STATISTICS - FINANCES ET STATISTIQUES MONÉTAIRES**

	2010	2011	2012	2013	2014	2015	2016	2017	2018	
<b>IX-1 MONETARY STATISTICS</b>										<b>IX-1 STATISTIQUES MONÉTAIRES</b>
<i>DOBRA (MILLIONS)</i>										<i>DOBRA (MILLIONS)</i>
Money supply (M1)	1 414 604	1 561 892	1 879 479	2 140 380	2 499 681	2 828 229	2 691 193	2 664 041	2 851 572	Masse monétaire (M1)
Quasi-money	331 373	433 626	640 270	556 082	685	658	566	556	651	Quasi-monnaie
of which demand deposit	...	...	...	...	...	...	...	...	...	dont Monnaie scripturale
Net foreign assets	1 364 142	1 262 714	1 487 478	1 647 562	2 199	2 527	2 106	1 582	1 640	Avois extérieurs nets
Domestic credit	1 465 504	1 727 691	1 765 270	1 651 328	1 651	1 661	1 719	1 972	2 228	Crédit intérieur
of which claims on private sector	1 444 314	1 667 451	1 820 799	1 789 752	1 784 634	1 923 373	2 051	2 077	1 987	dont créances sur le secteur privé
of which claims on government sector, net	- 60 444	- 22 072	- 123 437	- 250 177	- 252	- 323	- 396	- 196	94	dont créances nettes sur le gouvernement
International reserves (millions US\$)	47	52	52	64	64	73	63	59	44	Réserves internationales (millions \$EU)
Average exchange rate (National currency per US\$)	18 498.60	17 622.94	19 068.42	18 449.95	18 466.40	22 090.64	22 148.86	23 233.95	23 306.95	Taux de change (moyen) (monnaie nationale par \$ EU)
<b>IX-2 PUBLIC FINANCE</b>										<b>IX-2 FINANCES PUBLIQUES</b>
<i>DOBRA (MILLIONS)</i>										<i>DOBRA (MILLIONS)</i>
Total Revenues and Grants	1 396 610	1 621 718	1 681 771	1 720 919	1 690 292	1 965 000	2 168 000	2 034 000	2 537 000	Recettes totales et dons
Direct taxes (on income, profits)	153 295	225 588	206 588	322 244	299 807	344 072	377 287	422 300	450 000	Taxes directes
Domestic Indirect Taxes Revenues	244 022	196 265	53 847	61 107	82 389	94 721	91 882	125 000	130 000	Taxes Indirectes
Trade taxes	115 484	158 846	334 043	398 388	407 478	455 000	371 286	388 000	451 000	Taxes sur le commerce extérieur
Other taxes	104 551	145 310	109 256	125 512	101 463	165 208	108 645	100 700	53 000	Autres taxes
Other revenues	59 989	96 466	101 680	93 951	154 081	102 000	180 900	138 000	269 000	Autres recettes
Grants	719 269	799 243	876 357	719 717	645 075	804 000	1 038 000	860 000	1 184 000	Dons
Total Expenditures and Net Lending	1 824 361	2 145 376	2 225 316	1 650 893	1 873 708	2 405 000	2 494 000	2 253 000	2 508 000	Dépenses totales et prêts nets
Current expenditure	527 957	645 737	655 874	727 061	813 545	1 016 213	1 036 900	1 024 000	989 000	Dépenses courantes
Wages and Salaries	308 783	369 185	419 418	521 351	569 453	623 355	684 309	681 000	706 000	Rémunérations et salaires
Other purchases of goods & services	190 862	233 682	197 632	171 854	157 645	238 988	249 500	253 000	205 000	Achat de biens et services
Other current expenditure	28 312	42 870	38 823	33 856	86 446	153 870	103 091	90 000	78 000	Autres dépenses courantes
Current transfers	192 500	180 977	189 761	187 829	229 512	247 787	282 000	234 000	278 000	Transferts courants
Interest payments	16 225	23 824	29 500	28 399	27 702	54 000	34 100	43 000	50 000	Intérêts
Capital expenditure	1 087 679	1 294 838	1 350 181	707 605	802 950	1 087 000	1 141 000	952 000	1 191 000	Dépenses d'équipement
Net Lending	-	-	-	-	-	-	-	-	-	Prêts nets
Fiscal Balance	- 427 751	- 523 658	- 543 545	70 026	- 183 416	- 440 000	- 326 000	- 219 000	29 000	Solde global y compris les dons
<b>IX-3 BALANCE OF PAYMENTS</b>										<b>IX-3 BALANCE DES PAIEMENTS</b>
<i>US \$ (MILLIONS)</i>										<i>\$ E.U (MILLIONS)</i>
	2010	2011	2012	2013	2014	2015	2016	2017	2018	
Trade balance	- 88	- 99	- 99	- 116	- 127	- 108	- 105	- 113	- 117	Balance commerciale
Services Balance	- 11	- 13	- 7	- 12	- 15	12	17	5	16	Balance des services
Net primary income	0	0	- 2	2	7	3	3	0	2	Revenus primaires nets
Compensation of employees	...	...	...	...	...	...	...	...	...	Rémunération des salariés
Investment income	...	...	...	...	...	...	...	...	...	Revenus des investissements
Net secondary income	9	12	14	45	31	25	24	29	36	Revenus secondaires nets
Net official transfers	...	...	...	...	...	...	...	...	...	Transferts officiels nets
Workers' remittances	...	...	...	...	...	...	...	...	...	Envois de fonds des travailleurs
Other private transfers	...	...	...	...	...	...	...	...	...	Autres transferts privés
Current account balance	- 90	- 100	- 94	- 81	- 104	- 69	- 61	- 79	- 63	Solde du compte courant
Capital and financial account	- 14	- 20	- 27	64	- 31	9	- 37	- 15	41	Comptes de capital et financier
Capital account	42	46	39	29	30	32	30	30	29	Compte de capital
Financial account	- 56	- 66	- 66	35	- 60	- 23	- 67	- 45	12	Compte financier
Errors and omissions	- 7	- 12	- 11	87	14	14	- 35	4	46	Erreurs et omissions
Overall balance	- 49	- 54	- 55	- 52	- 74	- 37	- 32	- 49	- 34	Balance générale

**X DEBT AND FINANCIAL FLOWS - DETTE ET FLUX FINANCIERS**

	2010	2011	2012	2013	2014	2015	2016	2017	2018	
<b>X-1 DEBT</b>										<b>X-1 DETTE EXTÉRIEURE</b>
<i>US \$ (MILLIONS)</i>										<i>\$ E.U (MILLIONS)</i>
Total external debt	157	182	205	216	242	273	279	293	301	Dettes extérieures totales
Private	-	-	-	-	-	-	-	-	-	Privée
Public	157	182	205	216	242	273	279	293	301	Publique
Total external debt service	2	2	2	5	3	3	3	3	4	Service de la dette extérieure
Present value of external debt	...	...	...	...	...	...	208	...	...	Valeur actuelle de la dette extérieure
Total government domestic debt, National currency (millions)	...	...	...	...	...	...	...	...	...	Dettes publiques intérieures
<b>X-2 FINANCIAL FLOWS</b>										<b>X-2 FLUX FINANCIERS</b>
<i>US \$ (MILLIONS)</i>										<i>\$ E.U (MILLIONS)</i>
Net Foreign Direct Investment Inflows	51	32	23	12	27	29	22	41	...	Investissements étrangers directs (flux nets entrants)
<b>Main origin of FDI inflows</b>										<b>Principales origines de l'IDE entrant:</b>
United States	-	1.0	-	...	...	...	...	...	...	États-Unis
Netherlands	...	...	-	...	...	...	...	...	...	Pays-Bas
Luxembourg	-	-	-	...	...	...	...	...	...	Luxembourg
Slovenia	-	-	-	...	...	...	...	...	...	Slovénie
Chile	-	-	-	...	...	...	...	...	...	Chili
African countries	...	...	...	...	...	...	...	...	...	Pays africains
Net Total Official Development assistance	50	73	51	54	41	49	47	40	...	Aide publique au développement (nette totale)
<b>Main origin of net ODA</b>										<b>Principales origines de l'APD nette</b>
Portugal	25.7	29.1	21.5	17.2	13.2	24.9	15.1	11.6	...	Portugal
IDA	2.1	18.9	5.9	6.3	0.5	0.6	5.6	1.4	...	IDA
France	2.4	2.2	2.2	2.0	1.5	0.6	0.5	0.6	...	France
Japan	3.6	3.5	3.7	2.7	2.5	1.5	2.4	2.5	...	Japon
AfDF	0.0	3.3	3.0	6.2	3.6	2.3	3.2	3.5	...	FAfD

**SOURCES AND NOTES - SOURCES ET NOTES**

External trade - Total exports, fob: UNCTAD

External trade - Total import, cif: UNCTAD

ODA: OECD

Monetary statistics: IMF

National Accounts: 2014-2015:Provisional; 2016- 2017:Estimates

Poverty: World Bank

Commerce extérieur - Exportation, fob: CNUCED

Commerce extérieur - Importations, caf: CNUCED

APD: OCDE

Statistiques monétaires: FMI

Comptes nationaux: 2014-2015:Provisoires;2016-2017:Estimations

Pauvreté: Banque mondiale

AREA (km2)	196 710		SUPERFICIE (KM2)
CAPITAL CITY	Dakar	Dakar	CAPITALE
CURRENCY	CFA Franc	Franc CFA	MONNAIE

I SOCIAL AND DEMOGRAPHIC INDICATORS — INDICATEURS DEMOGRAPHIQUES ET SOCIAUX

	Year Année	Value Valeur	Charts Graphiques	Population
<b>Population ('000)</b>				<b>Population</b>
Both sexes	2018	15 726	<p><b>Population by age group - 2018</b> Population par groupe d'âge - 2018</p>	Les deux sexes
Male	2018	7 830		masculin
Female	2018	7 896		féminin
Average annual growth rate	2018	0.0		Taux de croissance annuel
Active Population ('000)	2015	4 403		Population active ('000)
Population by age group ('000)				Population par groupe d'âge ('000)
0-14 years	2018	6 583		0-14 ans
15-64 years	2018	8 580		15-64 ans
65+ years	2018	563		65+ ans
Econ. active pop. in agric. (as % of Total)	2017	100.2		Participation de la population active agricole (%)
Crude birth rate	2018	36.8	Taux brut de natalité	
Crude death rate	2018	7.1	Taux brut de mortalité	
Total fertility rate	2018	5.0	Indice synthétique de fécondité	
Proportion of urban population	2018	46.7	Part de la population urbaine	
Life Expectancy at Birth - Total (years)	2018	66.9	Espérance de vie à la naissance - Totale (ans)	
Dependency Ratio - Total (%)	2018	83.3	Taux de dépendance - Total (%)	
<b>Health</b>				<b>Santé</b>
Percentage of children under-five and underweight	2017	14.4	<p><b>Percentage of children provided vaccines : - 2017</b> Pourcentage d'enfants vaccinés : - 2017</p>	% d'enfants de moins de cinq ans avec insuffisance pondérale
Prevalence of undernourishment	2015	24.6		Prévalence de la malnutrition
Under five mortality rate (both sexes, per 1000)	2017	56.0		Taux de mortalité de moins de 5 ans (les deux sexes, pour 1000)
Infant mortality rate (both sexes) per 1000	2017	42.0		Taux de mortalité infantile (les deux sexes) par 1000
Percentage of children provided the vaccines :				Pourcentage d'enfants vaccinés :
BCG	2017	95.0		BCG
DPT3	2015	88.3		DTC3
Polio	2017	95.0		polio
Measles	2017	88.0		rougeole
Percentage of mothers provided at least one antenatal care (%)	2017	97.0		Pourcentage de mères ayant au moins reçu un soin prénatal (%)
Percentage of deliveries attended by skilled health personnel	2017	68.0	% d'accouchements assistés par un personnel de santé qualifié	
Number of doctors (per 10,000 population)	2015	1382.0	Nombre de médecins (pour 10.000 habitants)	
Number of nurses (per 10,000 population)	2015	2571.0	Nombre d'infirmières (pour 10.000 habitants)	
Hospital beds - Total (per 10 000 population)	2008	3.4	Nombre de lits d'hôpitaux - Total (pour 10 000)	
Births registered (per 1 000)	2017	33.7	Naiss.s enregistrées (pour 1000)	
Deaths registered (per 1 000)	2015	6.0	Décès enregistrés (pour 1000)	
Mortality rate, neonatal ( per 1000 live births)	2017	28.0	Le taux de mortalité néonatale (pour 1000 naissances vivantes)	
Public expenditure on Health (% of budget)	2013	7.6	Dépenses publiques consacrées à la santé (% du budget)	
<b>Education</b>				<b>Education</b>
Enrolment in primary education (both sexes) (000)	2016	2 014	<p><b>Literacy rate (%) - 2011</b> Taux d'alphabétisation - 2011</p>	Scolarisation dans le primaire (000)
Female	2016	1 046		Féminine
Enrolment in secondary education (both sexes) (000)	2016	1 435		Scolarisation dans le secondaire (000)
Female	2016	726		Féminine
Enrolment in tertiary education (both sexes) (000)	2010	92.1		Scolarisation dans le tertiaire (000)
Female	2010	34.3		Féminine
Literacy rate (Both sexes)	2011	52.1		Taux d'alphabétisation (deux sexes)
Male	2011	66.3		Masculin
Female	2011	40.4		Féminin
Pupil teacher ratio	...	...		Ratio élève-enseignant
Public expenditure on education (% of budget)	2010	20.7	Dépenses publiques consacrées à l'enseignement (% du budget)	
<b>Poverty</b>				<b>Pauvreté</b>
GNI Per Capita (US\$)	2014	1 040.0	<p><b>GNI per capita, PPP (current international \$)</b> RNB par habitant, (\$ PPA internationaux courants)</p>	RNB par habitant, (\$ PPA inter. courants)
Human Poverty Index (HPI-1) Value (%)	2007	41.6		Valeur de l'Indice de pauvreté (IPH-1) (%)
Population below Inter. Poverty Line ( \$1.9/day) (%)	2011	38.0		Population sous le seuil inter. de pauvreté (2\$/Jour) (%)
Share of Income Held by Richest 10%	2011	31.1		% de revenu des 10% plus riches
Share of Income Held by Poorest 10%	2011	2.3		% de revenu des 10% plus pauvres
Gini's index	2011	40.3		Indice de GINI

**II NATIONAL ACCOUNTS — COMPTES NATIONAUX**

	2010	2011	2012	2013	2014	2015	2016	2017	2018	
<b>GROSS DOMESTIC PRODUCT BY KIND OF ECONOMIC ACTIVITY AT CURRENT PRICES CFA FRANC (MILLIONS)</b>										<b>PRODUIT INTÉRIEUR BRUT PAR BRANCHE D'ACTIVITÉ ÉCONOMIQUE AUX PRIX COURANTS FRANC CFA (MILLIONS)</b>
Agriculture, forestry and fishing	978 872	864 580	994 752	1 004 972	1 306 802	1 500 900	1 626 500	1 832 700	2 220 879	Agriculture, sylviculture et pêche
Mining and quarrying	117 822	141 523	193 062	147 019	192 786	281 600	261 300	334 000	329 021	Industries extractives
of which Extraction of crude petroleum and natural gas and service activities incidental to oil and gas extraction	...	...	...	...	...	...	...	...	...	Dont Extraction de pétrole brut et de gaz naturel et activités annexes à l'extraction de pétrole et de gaz
Manufacturing	767 722	854 308	876 657	867 733	1 661 504	1 791 100	1 851 900	1 932 600	2 092 548	Activités de fabrication
Electricity, gas & water	171 795	170 969	188 456	199 728	175 407	171 300	215 400	250 100	242 286	Production et distribution d'électricité, de gaz et d'eau
Construction	246 447	284 111	282 983	298 374	233 479	234 800	306 900	338 000	384 092	Construction
<b>Wholesale &amp; retail trade, restaurants, hotels</b>	<b>1 105 001</b>	<b>1 196 428</b>	<b>1 276 176</b>	<b>1 291 294</b>	<b>1 382 500</b>	<b>1 498 900</b>	<b>1 534 700</b>	<b>1 713 500</b>	<b>1 696 911</b>	<b>Commerce de gros et de détail, restaurants et hôtels</b>
Wholesale and retail trade; repair of motor vehicles and motorcycles	1 058 384	1 145 433	1 226 018	1 235 544	1 249 675	1 362 100	1 391 500	1 557 700	1 514 708	Commerce de gros et de détail; réparations de véhicules automobiles et de motocycles
Accommodation and food service activities	46 617	50 994	50 157	55 749	132 825	136 800	143 200	155 800	182 203	Activités d'hébergement et de restauration
<b>Transport and communications</b>	<b>666 206</b>	<b>703 335</b>	<b>761 265</b>	<b>791 620</b>	<b>899 491</b>	<b>904 800</b>	<b>984 300</b>	<b>1 044 500</b>	<b>1 128 568</b>	<b>Transport(s) et communications</b>
Transportation and storage	240 305	271 422	298 166	306 395	373 644	383 300	447 300	471 600	562 050	Transport et entreposage
Information and communication	425 901	431 913	463 099	485 225	525 847	521 500	537 000	572 900	566 518	Information et communication
<b>Finance, insurance, real estate, etc.</b>	<b>850 248</b>	<b>921 798</b>	<b>980 045</b>	<b>1 008 871</b>	<b>1 635 595</b>	<b>1 612 800</b>	<b>1 834 800</b>	<b>1 958 800</b>	<b>2 201 490</b>	<b>Banques, assurances, affaires immobilières et autres services</b>
Financial and insurance activities	196 029	220 193	244 491	256 226	210 339	246 000	256 900	285 000	334 630	Activités financières et d'assurances
Real estate, renting and business activities	654 219	701 604	735 554	752 645	1 425 256	1 366 800	1 577 900	1 673 800	1 866 860	Immobilier, locations et activités de services aux entreprises
Public administration and defence; compulsory social security	391 840	439 886	481 486	486 153	496 488	531 900	584 400	634 400	686 596	Administration publique et défense; sécurité sociale obligatoire
Education	242 858	266 223	275 482	276 974	479 681	494 400	529 500	542 500	584 212	Education
Human health and social work activities	81 566	87 787	90 311	91 991	147 786	150 200	163 000	169 600	167 276	Santé et activités d'action sociale
Arts, entertainment, recreation and Other service activities	111 896	116 835	123 871	127 651	198 714	212 200	233 200	246 200	289 366	Arts, spectacles, loisirs et autres activités des services
Financial Intermediation Services Indirectly Measured (FISIM)	- 132 725	- 151 651	- 164 178	- 173 529	...	...	...	...	...	Service d'Intermédiation Financière Indirectement Mesuré (SIFIM)
Gross Value Added (GVA) at basic price	5 599 548	5 896 132	6 360 368	6 419 194	8 810 233	9 384 900	10 125 900	10 996 900	12 023 243	Produit Intérieur Brut aux prix de base
Plus: Indirect Taxes / taxes on products, less subsidies	796 524	876 102	886 117	895 800	964 806	1 123 800	1 159 200	1 164 500	1 386 005	Plus taxes indirectes/impôts sur les produits, moins les subventions
<b>EXPENDITURE ON GROSS DOMESTIC PRODUCT AT CURRENT PURCHASER'S VALUES CFA FRANC (MILLIONS)</b>										<b>EMPLOI DU PRODUIT INTÉRIEUR BRUT AUX PRIX COURANTS D'ACQUISITION FRANC CFA (MILLIONS)</b>
Final consumption expenditure, government	947 438	1 052 533	1 110 511	1 140 693	1 440 300	1 502 700	1 583 200	1 661 400	1 823 209	Dépense de consommation finale des administrations publiques
Final consumption expenditure, households	5 024 020	5 234 696	5 551 164	5 686 508	7 180 769	7 544 386	7 982 510	8 467 025	9 643 893	Dépense de consommation finale des ménages
Final consumption expenditure, Non-profit institutions serving households (NPISH)	...	...	...	...	79 231	87 314	95 690	104 375	...	Dépense de consommation finale des institutions sans but lucratif au service des ménages (ISBLM)
Gross fixed capital formation	1 421 476	1 660 016	1 709 649	1 860 776	2 316 100	2 440 300	2 722 100	3 242 900	3 373 073	Formation brute de capital fixe
Change in inventories	- 11 731	67 223	399 004	153 952	213 700	274 400	141 000	397 300	477 863	Variation des stocks
Exports of goods and services (FOB)	1 592 644	1 787 320	2 025 435	2 079 096	2 128 800	2 383 100	2 432 800	2 675 800	2 929 966	Exportations des Biens et services (FAB)
Less: Imports of goods and services (CIF)	2 577 776	3 029 554	3 549 278	3 606 030	3 583 900	3 723 500	3 672 400	4 387 600	4 838 755	Importations des Biens et services (CAF)
<b>Expenditure on GDP</b>	<b>6 396 072</b>	<b>6 772 234</b>	<b>7 246 485</b>	<b>7 314 994</b>	<b>9 775 000</b>	<b>10 508 700</b>	<b>11 284 900</b>	<b>12 161 200</b>	<b>13 409 248</b>	<b>Produit Intérieur Brut aux prix demarché</b>
Statistical discrepancy	...	...	...	...	...	...	...	...	...	Ecart Statistiques
<b>GDP by economic activity</b>	<b>6 396 072</b>	<b>6 772 234</b>	<b>7 246 485</b>	<b>7 314 994</b>	<b>9 775 039</b>	<b>10 508 700</b>	<b>11 285 100</b>	<b>12 161 400</b>	<b>13 409 248</b>	<b>PIB aux prix d'acquisition (approche de la production)</b>
<b>GROSS DOMESTIC PRODUCT BY KIND OF ECONOMIC ACTIVITY AT CONSTANT PRICES ANNUAL GROWTH RATES (%)</b>										<b>PRODUIT INTÉRIEUR BRUT PAR BRANCHE D'ACTIVITÉ ÉCONOMIQUE AUX PRIX CONSTANTS TAUX DE CROISSANCE ANNUEL (%)</b>
Agriculture, hunting, forestry and Fishing	5.8	- 14.8	8.9	1.8	2.4	10.6	5.4	11.7	8.9	Agriculture, sylviculture et pêche
Mining and quarrying	6.5	8.7	8.0	- 12.1	6.3	31.1	- 16.2	18.5	2.9	Industries extractives
of which Extraction of crude petroleum and natural gas and service activities incidental to oil and gas extraction	...	...	...	...	...	...	...	...	...	Dont Extraction de pétrole brut et de gaz naturel et activités annexes à l'extraction de pétrole et de gaz
Manufacturing	2.6	7.4	3.2	3.3	2.0	6.1	5.9	5.2	2.9	Activités de fabrication
Electricity, gas & water	7.5	- 1.7	12.1	5.2	9.7	13.6	5.3	6.2	2.1	Production et distribution d'électricité, de gaz et d'eau
Construction	4.7	7.3	- 1.0	11.7	11.3	15.5	5.6	14.7	17.1	Construction
<b>Wholesale &amp; retail trade, restaurants, hotels</b>	<b>2.0</b>	<b>2.8</b>	<b>3.8</b>	<b>5.3</b>	<b>5.1</b>	<b>6.9</b>	<b>5.9</b>	<b>6.9</b>	<b>0.9</b>	<b>Commerce de gros et de détail, restaurants et hôtels</b>
Wholesale and retail trade; repair of motor vehicles and motorcycles	2.0	2.8	4.1	5.1	5.4	7.8	6.1	7.4	- 0.9	Commerce de gros et de détail; réparations de véhicules automobiles et de motocycles
Accommodation and food service activities	2.0	4.8	- 1.4	9.9	- 0.9	- 1.6	3.7	1.3	20.5	Activités d'hébergement et de restauration
<b>Transport and communications</b>	<b>7.1</b>	<b>2.8</b>	<b>6.3</b>	<b>7.4</b>	<b>2.0</b>	<b>1.6</b>	<b>2.0</b>	<b>6.7</b>	<b>6.0</b>	<b>Transport(s) et communications</b>
Transportation and storage	5.9	5.7	8.1	3.0	2.0	- 0.2	4.7	5.3	15.1	Transport et entreposage
Information and communication	7.6	1.7	5.6	9.1	2.0	2.8	0.1	7.7	- 0.4	Information et communication
<b>Finance, insurance, real estate, etc.</b>	<b>5.3</b>	<b>6.2</b>	<b>7.0</b>	<b>3.4</b>	<b>4.4</b>	<b>- 0.7</b>	<b>13.5</b>	<b>4.5</b>	<b>12.0</b>	<b>Banques, assurances, affaires immobilières et autres services</b>
Financial and insurance activities	8.8	12.6	13.7	2.3	4.6	11.5	2.6	12.7	13.9	Activités financières et d'assurances
Real estate, renting and business activities	4.1	4.0	4.4	3.9	4.7	- 2.6	15.4	3.2	11.8	Immobilier, locations et activités de services aux entreprises
Public administration and defence; compulsory social security	2.4	5.6	3.4	2.2	4.1	10.7	10.7	4.8	9.5	Administration publique et défense; sécurité sociale obligatoire
Education	1.8	5.1	2.6	1.0	4.5	3.1	1.1	2.7	6.7	Education
Human health and social work activities	3.3	4.3	1.2	1.5	3.4	- 0.5	4.5	2.5	- 0.3	Santé et activités d'action sociale
Arts, entertainment, recreation and Other service activities	1.2	1.6	5.0	2.6	1.6	5.7	7.1	4.0	11.5	Arts, spectacles, loisirs et autres activités des services

Financial Intermediation Services Indirectly Measured (FISIM)	1.5	15.4	11.6	4.2	...	...	...	...	...	Service d'Intermédiation Financière Indirectement Mesuré (SIFIM)
Gross Value Added (GVA) at basic price	4.3	1.2	5.0	4.2	4.1	6.1	6.2	6.8	6.6	Produit Intérieur Brut aux prix de base
Plus: Indirect Taxes / taxes on products, less subsidies	3.1	6.3	-0.2	-2.1	6.0	8.9	8.1	9.9	7.1	Plus taxes indirectes/impôts sur les produits, moins les subventions
<b>EXPENDITURE ON GROSS DOMESTIC PRODUCT AT CONSTANT PURCHASERS' VALUES ANNUAL GROWTH RATES (%)</b>										
<b>EMPLOIS DU PRODUIT INTÉRIEUR BRUT AUX PRIX CONSTANTS D'ACQUISITION TAUX DE CROISSANCE ANNUEL (%)</b>										
	2010	2011	2012	2013	2014	2015	2016	2017	2018	
Final consumption expenditure, government	2.6	5.5	2.8	1.5	3.9	5.7	4.3	4.2	10.3	Dépense de consommation finale des administrations publiques
Final consumption expenditure, households	2.1	1.3	3.1	2.9	5.2	4.4	5.3	4.7	13.0	Dépense de consommation finale des ménages
Final consumption expenditure, Non-profit institutions serving households (NPISH)										Dépense de consommation finale des institutions sans but lucratif au service des ménages (ISBLM)
Gross fixed capital formation										Formation brute de capital fixe
Change in inventories										Variation des stocks
Exports of goods and services (FOB)	5.7	7.7	9.1	7.6	6.8	9.4	4.1	7.5	7.7	Exportations des Biens et services (FAB)
Less: Imports of goods and services (CIF)	-5.0	8.7	11.0	11.9	4.4	7.7	6.7	16.6	2.9	Importations des Biens et services (CAF)
<b>Expenditure on GDP</b>	<b>4.2</b>	<b>1.8</b>	<b>4.4</b>	<b>3.5</b>	<b>4.3</b>	<b>6.4</b>	<b>6.4</b>	<b>7.1</b>	<b>6.7</b>	<b>Produit Intérieur Brut aux prix demarché</b>
<b>GDP by economic activity</b>	<b>4.2</b>	<b>1.8</b>	<b>4.4</b>	<b>3.5</b>	<b>4.3</b>	<b>6.4</b>	<b>6.4</b>	<b>7.1</b>	<b>6.7</b>	<b>PIB aux prix d'acquisition (approche de la production)</b>
<b>III INFLATION</b>										
	2010	2011	2012	2013	2014	2015	2016	2017	2018	
<b>Annual growth rates (%)</b>										<b>Taux de croissance annuel (%)</b>
All item	1.2	3.4	1.4	0.7	-1.1	0.1	0.8	1.3	0.5	Ensemble
of which:										dont:
Food and non-alcoholic beverages	4.0	6.7	2.5	1.3	-1.9	1.8	3.3	3.7	1.0	Alimentation et boissons non alcoolisées
Alcoholic beverages, tobacco and narcotics	4.3	-1.0	-2.2	11.8	0.0	-0.5	-0.1	-0.2	6.3	Boissons alcoolisées et tabacs
Clothing and footwear	0.4	-1.1	-0.2	-0.7	-0.4	0.1	-0.3	0.6	-0.8	Habillement et chaussures
Housing, water, electricity, gas and other fuels	2.1	3.2	0.2	-0.3	-4.8	-2.7	-1.8	-1.4	4.9	Logement, eau, électricité, gaz et autres combustibles
Furnishings, household equipment and routine household maintenance	-1.2	0.4	1.2	-0.3	0.5	-0.1	0.1	0.1	2.5	Meubles, articles de ménage et entretien courant
Health	1.0	0.8	1.1	2.9	1.0	0.3	0.5	0.2	1.2	Santé
Transport	2.9	5.5	1.8	0.4	0.2	-2.1	-1.5	0.0	4.2	Transport
Communication	-7.9	0.2	0.4	-5.3	3.7	-0.1	0.8	-2.2	-10.8	Communication
Recreation and culture	-3.8	0.4	0.5	-1.4	1.0	1.9	1.2	1.2	18.1	Loisirs et culture
Education	1.2	2.6	2.7	2.6	0.8	0.5	0.7	1.1	2.1	Enseignement
Restaurants and hotels	0.3	1.2	2.3	6.6	0.5	-0.1	-0.2	1.2	0.9	Restaurants et hôtels
Miscellaneous goods and services	-2.8	2.8	0.9	0.0	-0.2	-1.1	-1.5	0.1	3.0	Biens et Services divers
<b>IV AGRICULTURAL PRODUCTION - PRODUCTION AGRICOLE</b>										
	2010	2011	2012	2013	2014	2015	2016	2017	2018	
<b>TONNES (THOUSAND)</b>										<b>Tonnes (milliers)</b>
Groundnuts, with shell	1 287	528	693	677	669	1 050	719	915	...	Arachides en coques
Rice, paddy	604	406	470	436	559	906	864	714	...	Riz paddy
Millet	813	481	663	515	409	750	607	569	...	Millet
Sugar cane	822	724	637	560	495	464	464	465	...	Canne à sucre
Onions, dry	160	190	210	230	245	368	393	400	...	Oignons
<b>V MINING PRODUCTION - PRODUCTION MINIERE</b>										
	2010	2011	2012	2013	2014	2015	2016	2017	2018	
Phosphate, Tons (thousands)	1 131.2	1 437.2	1 415.8	882.5	821.2	1 062.6	1 609.0	1 385.0	1 782.0	Phosphate (Milliers de tonnes)
Sea salt iodizes, Tons (thousands)	231.6	258.3	237.4	241.3	245.2	265.7	263.2	265.0	245.7	Sel marin iodé (Milliers de tonnes)
Attapulgit, Tons (thousands)	166.3	193.5	315.1	216.8	252.3	188.4	172.3	165.9	177.9	Attapulgit (Milliers de tonnes)
<b>VI ENERGY - ENERGIE</b>										
	2010	2011	2012	2013	2014	2015	2016	2017	2018	
Total electricity generation (GWh)	3 032	2 965	2 932	3 497	3 662	4 125	4 399	4 505	4 619	Production électrique totale (GWh)
of which										dont
Production of electricity from fossil fuels (GWh)	2 724	2 651	2 586	3 126	3 273	3 706	3 981	4 076	4 177	Production d'électricité à partir de combustibles fossiles (GWh)
Production of hydro electricity (GWh)	253	257	290	308	323	342	349	357	366	Production d'électricité d'origine hydraulique (GWh)
Production of electricity from solar, wind, tide, wave and other sources (GWh)	3	3	4	4	4	4	6	6	6	Production d'électricité d'origine solaire, éolienne, marée motrice et autres (GWh)
<b>VII TOURISM AND INFRASTRUCTURE - TOURISME ET INFRASTRUCTURE</b>										
	2010	2011	2012	2013	2014	2015	2016	2017	2018	
<b>VII-1 Tourism</b>										<b>VII-1 Tourisme</b>
International tourist arrivals (thousands)	...	450	444	650	676	697	790	852	...	Arrivées de touristes internationaux (milliers)
Rooms in hotels and similar establishments (thousands)	...	13.9	17.1	17.1	17.1	18.3	17.8	27.0	...	Chambres d'hôtels et établissements assimilés (milliers)
Overnight stays (thousands)	...	5 273	...	...	1 813	1 532	2 484	2 884	...	Nuitées (milliers)
Tourism receipts (US\$ thousand)	464 000	524 000	469 000	495 000	481 000	...	...	...	...	Recettes touristiques (milliers de \$ EU)
Total contribution to GDP (%)	...	...	...	...	...	...	...	...	...	Contribution totale au PIB (%)
Total contribution to Employment (%)	9.4	9.7	9.3	9.4	9.5	9.2	9.2	9.1	8.9	Contribution totale à l'emploi (%)
<b>VII-2 Infrastructure</b>										<b>VII-2 Infrastructure</b>
Paved road (% of total)	36	...	...	...	...	35	...	...	...	Routes asphaltées (% du total)
Total network (Railways-km)	...	...	...	...	...	...	...	...	...	Réseau total voies ferrées-Km
Main telephone lines (per 100 inhabitants)	2.65	2.60	2.48	2.43	2.14	2.00	1.86	1.83	...	Lignes téléphoniques fixes (pour 100 habitants)
Mobile cellular subscribers (per 100 inhabitants)	64.60	70.32	83.71	93.01	98.86	99.88	98.54	99.42	...	Abonnés aux téléphones mobiles (pour 100 habitants)
Internet users per 100 inhabitants	8.00	9.80	10.80	13.10	17.70	21.69	25.66	29.64	...	Utilisateurs Internet par 100 Habitants
Fixed (wired)-broadband subscriptions per 100 inhabitants	0.61	0.70	0.70	0.76	0.71	0.67	0.64	0.71	...	Abonnements à l'Internet fixe (filaire) à large bande pour 100 habitants, par débit



VIII EXTERNAL TRADE - COMMERCE EXTERIEUR

	2010	2011	2012	2013	2014	2015	2016	2017	2018	
<b>US\$ (MILLIONS)</b>										<b>\$ E.U (MILLIONS)</b>
<b>EXPORTS, FOB</b>										<b>EXPORTATIONS, F&amp;B</b>
Exports - Total	2 060	2 537	2 573	2 666	2 752	2 614	2 616	3 007	...	Exportations - Total
Exports to Africa	1 102	1 149	1 141	1 261	1 329	1 217	1 206	1 392	...	Exportations vers l'Afrique
<b>Main products</b>										<b>Principaux produits</b>
Petroleum oils and oils obtained from bituminous minerals (excl. crude);	430	365	351	432	447	347	260	410	...	Huiles de pétrole ou de minéraux bitumineux, autres que les huiles brutes
Gold, incl. gold plated with platinum, unwrought or not further worked	205	257	436	357	346	255	326	378	...	Or (y compris l'or platiné), sous formes brutes ou mi-ouvrées
Diphosphorus pentaoxide; phosphoric acid; polyphosphoric acids, whether or not chemically defined	199	341	275	166	104	159	195	165	...	Pentaoxyde de diphosphore; acide phosphorique; acides polyphosphoriques, de constitution chimique définie ou non.
Cement, incl. cement clinkers, whether or not coloured	201	238	218	166	186	177	207	202	...	Ciments hydrauliques (y compris les ciments non pulvérisés dits «clinkers»), même colorés.
Frozen fish (excl. fish fillets )	71	99	107	170	213	187	211	229	...	Poissons congelés, à l'exception des filets de poissons
<b>Main destinations</b>										<b>Principales destinations</b>
Mali	542	438	394	425	470	444	457	596	...	Mali
Switzerland	165	221	334	264	272	225	266	303	...	Suisse
India	210	356	291	174	61	140	206	150	...	Inde
Countries and territories not Specified	159	228	231	264	240	173	101	155	...	Pays non défini
Guinea	78.9	135.3	121.4	128.2	112.4	98.8	84.5	105.5	...	Guinée
<b>IMPORTS, CIF</b>										<b>IMPORTATIONS, CAF</b>
Imports - Total	4 742	5 788	6 381	6 548	6 531	5 601	5 427	6 715	...	Importations - Total (millions)
Imports from Africa	841	1 061	1 331	1 237	1 034	885	926	1 124	...	Importations en provenance de l'Afrique
<b>Main products</b>										<b>Principaux produits</b>
Petroleum oils and oils obtained from bituminous minerals (excl. crude);	829	1 131	909	1 070	1 218	710	515	766	...	Huiles de pétrole ou de minéraux bitumineux, autres que les huiles brutes
Petroleum oils and oils obtained from bituminous minerals, crude	451	539	754	699	524	451	414	519	...	Huiles brutes de pétrole ou de minéraux bitumineux.
Rice	289	376	450	461	417	383	323	428	...	Riz
Medicaments consisting of mixed or unmixed products for therapeutic or prophylactic use	126	157	166	171	188	172	165	202	...	Médicaments constitués par des produits mélangés ou non mélangés
Wheat and meslin	127	170	189	192	177	150	132	153	...	Froment (blé) et méteil.
<b>Main origin</b>										<b>Principales provenances</b>
France	933	1 015	945	1 011	1 074	917	863	988	...	France
Nigeria	489	541	759	703	526	453	421	532	...	Nigeria
China	397	390	379	476	476	545	559	653	...	Chine
Netherlands	253	384	182	542	540	231	287	375	...	Pays Bas
India	117	118	428	413	388	355	413	490	...	Inde

**IX FINANCIAL AND MONETARY STATISTICS - FINANCES ET STATISTIQUES MONÉTAIRES**

	2010	2011	2012	2013	2014	2015	2016	2017	2018	
<b>IX-1 MONETARY STATISTICS</b>										<b>IX-1 STATISTIQUES MONÉTAIRES</b>
<i>ANGOLAN KWANZA (MILLIONS)</i>										<i>KWANZA ANGOLAIS (MILLIONS)</i>
Money supply (M1)	2 540 249	2 711 427	2 894 664	3 127 078	3 484 519	3 953 097	4 427 584	4 868 708	5 309 033	Masse monétaire (M1)
Quasi-money	991 161	1 062 657	1 118 402	1 139 869	1 065 430	1 211 457	1 299 276	1 479 516	1 647 067	Quasi-monnaie
of which demand deposit	...	...	...	...	...	...	...	...	...	dont Monnaie scripturale
Net foreign assets	1 028 641	903 926	928 052	910 169	837 130	1 118 860	1 165 087	1 308 964	1 819 381	Avoirs extérieurs nets
Domestic credit	1 847 310	2 122 292	2 241 881	2 565 366	3 124 305	3 538 056	4 100 080	4 611 161	4 745 834	Crédit intérieur
of which claims on private sector	1 646 988	1 953 001	2 140 772	2 414 262	2 512 019	2 661 625	3 136 590	3 616 670	3 794 454	dont créances sur le secteur privé
of which claims on government sector, net	200 322	169 291	101 109	151 104	41 069	202 513	434 072	402 103	470 804	dont créances nettes sur le gouvernement
International reserves (millions US\$)	2 048	1 946	2 082	2 253	2 039	2 139	2 228	2 366	2 504	Réserves internationales (millions \$EU)
Average exchange rate (National currency per US\$)	495.28	471.87	510.53	493.89	493.63	591.15	593.08	582.07	558.10	Taux de change (moyen) (monnaie nationale par \$ EU)
<b>IX-2 PUBLIC FINANCE</b>										<b>IX-2 FINANCES PUBLIQUES</b>
<i>ANGOLAN KWANZA (MILLIONS)</i>										<i>KWANZA ANGOLAIS (MILLIONS)</i>
Total Revenues and Grants	1 398 330	1 525 400	1 670 300	1 659 580	1 877 200	2 026 100	2 334 600	2 377 000	2 599 400	Recettes totales et dons
Direct taxes (on income, profits)	338 983	355 600	367 348	368 828	450 000	487 100	559 800	592 000	673 300	Taxes directes
Domestic Indirect Taxes Revenues	610 569	658 600	693 106	697 298	786 400	882 400	959 800	955 000	1 046 100	Taxes Indirectes
Trade taxes	181 591	203 800	217 932	221 761	218 600	227 600	234 500	266 000	299 200	Taxes sur le commerce extérieur
Other taxes	63 597	88 900	94 614	88 953	27 500	30 400	34 400	33 000	127 700	Autres taxes
Other revenues	41 740	68 500	91 000	95 200	141 200	197 000	301 700	267 000	179 100	Autres recettes
Grants	161 850	150 000	206 300	187 540	253 500	232 000	244 400	264 000	274 000	Dons
Total Expenditures and Net Lending	1 728 110	1 980 310	2 090 110	2 059 251	2 253 900	2 413 300	2 704 000	2 740 000	3 074 600	Dépenses totales et prêts nets
Current expenditure	707 240	794 400	836 000	824 340	1 395 700	1 889 100	2 170 700	2 215 000	2 408 100	Dépenses courantes
Wages and Salaries	392 340	427 500	461 500	464 700	490 000	526 100	572 300	600 000	683 000	Rémunérations et salaires
Other purchases of goods & services	302 600	355 900	361 500	347 640	360 700	384 300	321 600	326 000	316 000	Achat de biens et services
Other current expenditure	12 300	11 000	13 000	12 000	153 500	107 800	219 600	280 000	132 000	Autres dépenses courantes
Current transfers	240 200	335 000	355 000	336 240	264 500	711 200	869 500	775 000	1 013 900	Transferts courants
Interest payments	60 100	66 110	66 110	102 471	127 000	159 700	187 700	234 000	263 200	Intérêts
Capital expenditure	722 670	756 400	813 700	801 300	858 200	524 200	533 300	525 000	666 500	Dépenses d'équipement
Net Lending	- 2 100	28 400	19 300	- 5 100	...	...	...	...	...	Prêts nets
Fiscal Balance	- 329 780	- 454 910	- 419 810	- 399 671	- 376 700	- 387 200	- 369 400	- 363 000	- 475 200	Solde global y compris les dons
<b>IX-3 BALANCE OF PAYMENTS</b>										<b>IX-3 BALANCE DES PAIEMENTS</b>
<i>US \$ (MILLIONS)</i>										<i>\$ E.U (MILLIONS)</i>
	2010	2011	2012	2013	2014	2015	2016	2017	2018	
Trade balance	- 949 997	- 1 183 579	- 1 468 911	- 1 471 022	- 1 383 246	- 1 274 409	- 1 164 692	- 1 568 979	- 1 768 052	Balance commerciale
Services Balance	- 34 990	- 58 600	- 54 900	- 55 913	- 65 577	- 68 500	- 72 759	- 119 417	- 136 778	Balance des services
Net primary income	- 74 290	- 132 794	- 153 840	- 159 476	- 186 512	- 231 520	- 295 383	- 340 963	- 385 817	Revenus primaires nets
Compensation of employees	38 075	39 338	46 976	51 034	51 224	53 975	55 776	59 155	...	Rémunération des salariés
Investment income	- 112 365	- 172 132	- 200 816	- 210 510	- 242 563	- 290 332	- 356 104	- 405 235	...	Revenus des investissements
Net secondary income	767 540	833 973	897 551	920 931	969 435	1 015 769	1 060 370	1 142 194	1 264 375	Revenus secondaires nets
Net official transfers	33 441	62 273	75 788	42 528	83 555	51 997	31 187	45 322	48 504	Transferts officiels nets
Workers' remittances	586 582	713 553	750 447	815 060	754 198	824 229	887 651	950 910	...	Envois de fonds des travailleurs
Other private transfers	147 513	58 147	71 316	63 343	131 681	139 543	141 532	145 963	...	Autres transferts privés
Current account balance	- 291 737	- 541 000	- 780 100	- 765 480	- 665 901	- 558 660	- 472 465	- 887 164	- 1 026 200	Solde du compte courant
Capital and financial account	409 840	482 204	722 613	733 359	879 200	714 500	518 400	999 400	1 551 500	Comptes de capital et financier
Capital account	149 510	119 404	202 813	181 512	216 100	202 700	214 700	223 600	243 200	Compte de capital
Financial account	- 260 330	- 362 800	- 519 800	- 551 847	- 663 100	- 511 800	- 303 700	- 775 800	- 1 308 300	Compte financier
Errors and omissions	- 2 100	3 746	4 053	5 666	4 691	4 662	3 473	4 292	-	Erreurs et omissions
Overall balance	116 003	- 55 050	- 53 534	- 26 455	217 990	160 502	49 409	116 528	525 300	Balance générale

**X DEBT AND FINANCIAL FLOWS - DETTE ET FLUX FINANCIERS**

	2010	2011	2012	2013	2014	2015	2016	2017	2018	
<b>X-1 DEBT</b>										<b>X-1 DETTE EXTERIEURE</b>
<i>US \$ (MILLIONS)</i>										<i>\$ E.U (MILLIONS)</i>
Total external debt	6 550	7 615	8 792	10 409	10 523	9 925	10 422	13 553	15 244	Dettes extérieures totales
Private	0	0	-	0	0	0	0	...	...	Privée
Public	3 525	4 003	4 442	4 996	5 730	5 502	5 920	...	...	Publique
Total external debt service	207	548	315	387	501	494	614	688	1 223	Service de la dette extérieure
Present value of external debt	...	...	...	...	...	...	4 988	...	...	Valeur actuelle de la dette extérieure
Total government domestic debt, National currency (millions)	...	...	...	...	...	...	...	...	...	Dettes publiques intérieures
<b>X-2 FINANCIAL FLOWS</b>										<b>X-2 FLUX FINANCIERS</b>
<i>US \$ (MILLIONS)</i>										<i>\$ E.U (MILLIONS)</i>
Net Foreign Direct Investment Inflows	266	338	276	311	403	409	472	532	...	Investissements étrangers directs (flux nets entrants)
<b>Main origin of FDI inflows</b>										<b>Principales origines de l'IDE entrant:</b>
France	94.0	63.7	-25.7	...	...	...	...	...	...	France
Luxembourg	-	28.9	14.0	...	...	...	...	...	...	Luxembourg
Italy	0.0	0.0	0.0	...	...	...	...	...	...	Italie
Turkey	6.0	-	6.0	...	...	...	...	...	...	Turquie
Germany	4.0	1.4	2.6	...	...	...	...	...	...	Allemagne
African countries	...	309.3	...	...	...	...	...	...	...	Pays africains
Net Total Official Development assistance	936	1 055	1 076	994	1 109	879	737	910	...	Aide publique au développement (nette totale)
<b>Main origin of net ODA</b>										<b>Principales origines de l'APD nette</b>
France	157.2	177.3	304.3	189.6	294.0	110.2	87.4	126.1	...	France
IDA	110.4	172.1	137.2	130.5	137.0	161.2	123.7	223.5	...	IDA
United States	102.1	114.2	123.0	203.2	271.4	268.0	125.0	157.3	...	Etats-Unis
AfDF	63.6	94.0	52.8	64.0	19.4	34.1	75.4	23.3	...	FAfD
Japan	55.2	83.2	80.5	42.1	45.1	37.6	27.8	104.8	...	Japon

**SOURCES AND NOTES - SOURCES ET NOTES**

External trade - Total exports, fob: AUC

External trade - Total import, cif: AUC

ODA: OECD

Monetary statistics: IMF

 National Account: The accounts are calculated using the new base year 2014  
 2016: semi-final, 2017: provisoire et 2018: projection

Poverty: World Bank

Commerce extérieur - Exportation, fab: CUA

Commerce extérieur - Importations, caf: CUA

APD: OCDE

Statistiques monétaires: FMI

 Comptes Nationaux: Les comptes sont calculés selon la nouvelle année de base 2014  
 2016: semi-final, 2017: provisoire et 2018: projection

Pauvreté: Banque mondiale

AREA (km2)	460	SUPERFICIE (KM2)
CAPITAL CITY	Victoria	CAPITALE
CURRENCY	Seychelles Rupee	MONNAIE

## I SOCIAL AND DEMOGRAPHIC INDICATORS — INDICATEURS DEMOGRAPHIQUES ET SOCIAUX

	Year Année	Value Valeur	Charts Graphiques	Population
<b>Population ('000)</b>				<b>Population</b>
Both sexes	2018	95	<p><b>Population by age group - 2018</b> <b>Population par groupe d'âge - 2018</b></p>	Les deux sexes
Male	2018	47		masculin
Female	2018	48		féminin
Average annual growth rate	2007	1.2		Taux de croissance annuel
Active Population ('000)	2017	49		Population active ('000)
Population by age group ('000)				Population par groupe d'âge ('000)
0-14 years	2018	21		0-14 ans
15-64 years	2018	66		15-64 ans
65+ years	2018	9		65+ ans
Econ. active pop. in agric. (as % of Total)	...	...		Participation de la population active agricole (%)
Crude birth rate	2017	17.2	Taux brut de natalité	
Crude death rate	2017	7.8	Taux brut de mortalité	
Total fertility rate	2017	3.6	Indice synthétique de fécondité	
Proportion of urban population	2018	56.7	Part de la population urbaine	
Life Expectancy at Birth - Total (years)	2017	74.3	Espérance de vie à la naissance - Totale (ans)	
Dependency Ratio - Total (%)	2017	42.3	Taux de dépendance - Total (%)	
<b>Health</b>				<b>Santé</b>
Percentage of children under-five and underweight	...	...	<p><b>Percentage of children provided vaccines : - 2017</b> <b>Pourcentage d'enfants vaccinés : - 2017</b></p>	% d'enfants de moins de cinq ans avec insuffisance pondérale
Prevalence of undernourishment	...	...		Prévalence de la malnutrition
Under five mortality rate (both sexes, per 1000)	2016	14.6		Taux de mortalité de moins de 5 ans (les deux sexes, pour 1000)
Infant mortality rate (both sexes) per 1000	2017	10.9		Taux de mortalité infantile (les deux sexes) par 1000
Percentage of children provided the vaccines :				Pourcentage d'enfants vaccinés :
BCG	2017	99.0		BCG
DPT3	2017	99.0		DTC3
Polio	2011	99.0		polio
Measles	2017	99.0		rougeole
Percentage of mothers provided at least one antenatal care (%)	2009	99.8		Pourcentage de mères ayant au moins reçu un soin prénatal (%)
Percentage of deliveries attended by skilled health personnel	...	...	% d'accouchements assistés par un personnel de santé qualifié	
Number of doctors (per 10,000 population)	2016	178.0	Nombre de médecins (pour 10.000 habitants)	
Number of nurses (per 10,000 population)	2016	2879.0	Nombre d'infirmières (pour 10.000 habitants)	
Hospital beds - Total (per 10 000 population)	2016	32.0	Nombre de lits d'hôpitaux - Total (pour 10 000)	
Births registered (per 1 000)	2017	16.5	Naiss.s enregistrées (pour 1000)	
Deaths registered (per 1 000)	2017	7.8	Décès enregistrés (pour 1000)	
Mortality rate, neonatal ( per 1000 live births)	2016	9.1	Le taux de mortalité néonatale (pour 1000 naissances vivantes)	
Public expenditure on Health (% of budget)	2014	3.4	Dépenses publiques consacrées à la santé (% du budget)	
<b>Education</b>				<b>Education</b>
Enrolment in primary education (both sexes) (000)	2017	9	<p><b>Literacy rate (%) - 2012</b> <b>Taux d'alphabétisation - 2012</b></p>	Scolarisation dans le primaire (000)
Female	2017	5		Féminine
Enrolment in secondary education (both sexes) (000)	2017	7		Scolarisation dans le secondaire (000)
Female	2017	4		Féminine
Enrolment in tertiary education (both sexes) (000)	2017	1.3		Scolarisation dans le tertiaire (000)
Female	2017	0.9		Féminine
Literacy rate (Both sexes)	2012	91.8		Taux d'alphabétisation (deux sexes)
Male	2012	91.4		Masculin
Female	2012	92.3		Féminin
Pupil teacher ratio	...	...		Ratio élève-enseignant
Public expenditure on education (% of budget)	2011	10.4	Dépenses publiques consacrées à l'enseignement (% du budget)	
<b>Poverty</b>				<b>Pauvreté</b>
GNI Per Capita (US\$)	2014	13 990.0	<p><b>GNI per capita, PPP (current international \$)</b> <b>RNB par habitant, (\$ PPA internationaux courants)</b></p>	RNB par habitant, (\$ PPA inter. courants)
Human Poverty Index (HPI-1) Value (%)	...	...		Valeur de l'Indice de pauvreté (IPH-1) (%)
Population below Inter. Poverty Line ( \$1.9/day) (%)	2006	0.4		Population sous le seuil inter. de pauvreté (2\$/Jour) (%)
Share of Income Held by Richest 10%	2006	33.8		% de revenu des 10% plus riches
Share of Income Held by Poorest 10%	2006	2.4		% de revenu des 10% plus pauvres
Gini's index	2013	46.8	Indice de GINI	

**II NATIONAL ACCOUNTS — COMPTES NATIONAUX**

	2010	2011	2012	2013	2014	2015	2016	2017	2018	
<b>GROSS DOMESTIC PRODUCT BY KIND OF ECONOMIC ACTIVITY AT CURRENT PRICES SEYCHELLES RUPEE (MILLIONS)</b>										<b>PRODUIT INTÉRIEUR BRUT PAR BRANCHE D'ACTIVITÉ ÉCONOMIQUE AUX PRIX COURANTS RUPEE (MILLIONS)</b>
Agriculture, forestry and fishing	265	286	297	427	406	375	382	391	449	Agriculture, sylviculture et pêche
Mining and quarrying	...	...	...	...	...	...	...	...	...	Industries extractives
of which Extraction of crude petroleum and natural gas and service activities incidental to oil and gas extraction	...	...	...	...	...	...	...	...	...	Dont Extraction de pétrole brut et de gaz naturel et activités annexes à l'extraction de pétrole et de gaz
Manufacturing	940	970	1 224	1 156	1 113	1 097	1 094	1 234	1 422	Activités de fabrication
Electricity, gas & water	167	57	210	409	424	495	514	579	481	Production et distribution d'électricité, de gaz et d'eau
Construction	534	788	634	457	544	575	551	581	579	Construction
<b>Wholesale &amp; retail trade, restaurants, hotels</b>	<b>2 788</b>	<b>2 422</b>	<b>2 798</b>	<b>3 322</b>	<b>3 380</b>	<b>3 560</b>	<b>3 713</b>	<b>3 923</b>	<b>4 328</b>	<b>Commerce de gros et de détail, restaurants et hôtels</b>
Wholesale and retail trade; repair of motor vehicles and motorcycles	864	848	913	1 102	1 103	1 268	1 343	1 373	1 373	Commerce de gros et de détail; réparations de véhicules automobiles et de motos
Accommodation and food service activities	1 924	1 574	1 885	2 219	2 277	2 292	2 370	2 550	2 955	Activités d'hébergement et de restauration
<b>Transport and communications</b>	<b>1 269</b>	<b>1 619</b>	<b>1 787</b>	<b>2 131</b>	<b>2 492</b>	<b>2 968</b>	<b>3 076</b>	<b>3 251</b>	<b>3 755</b>	<b>Transport(s) et communications</b>
Transportation and storage	891	1 133	1 241	1 394	1 605	2 057	2 120	2 151	2 295	Transport et entreposage
Information and communication	378	487	546	737	887	911	956	1 100	1 460	Information et communication
<b>Finance, insurance, real estate, etc.</b>	<b>2 798</b>	<b>3 001</b>	<b>3 614</b>	<b>3 889</b>	<b>3 994</b>	<b>4 286</b>	<b>4 505</b>	<b>4 802</b>	<b>5 025</b>	<b>Banques, assurances, affaires immobilières et autres services</b>
Financial and insurance activities	526	585	700	621	600	797	908	879	1 032	Activités financières et d'assurances
Real estate, renting and business activities	2 272	2 416	2 914	3 267	3 394	3 489	3 597	3 923	3 993	Immobilier, locations et activités de services aux entreprises
Public administration and defence; compulsory social security	604	731	852	1 013	1 100	1 234	1 279	1 423	1 438	Administration publique et défense; sécurité sociale obligatoire
Education	261	305	342	361	369	392	405	278	443	Education
Human health and social work activities	170	208	237	272	296	310	318	354	378	Santé et activités d'action sociale
Arts, entertainment, recreation and Other service activities	126	144	176	179	203	190	197	202	210	Arts, spectacles, loisirs et autres activités des services
Financial Intermediation Services Indirectly Measured (FISIM)	- 182	- 205	- 275	- 224	- 208	- 283	- 334	- 340	- 375	Service d'Intermédiation Financière Indirectement Mesuré (SIFIM)
Gross Value Added (GVA) at basic price	9 740	10 327	11 896	13 392	14 111	15 200	15 700	16 676	18 133	Produit Intérieur Brut aux prix de base
Plus: Indirect Taxes / taxes on products, less subsidies	1 965	2 283	2 623	2 623	3 008	3 140	3 314	3 839	3 989	Plus taxes indirectes/impôts sur les produits, moins les subventions
<b>EXPENDITURE ON GROSS DOMESTIC PRODUCT AT CURRENT PURCHASER'S VALUES SEYCHELLES RUPEE (MILLIONS)</b>										<b>EMPLOI DU PRODUIT INTÉRIEUR BRUT AUX PRIX COURANTS D'ACQUISITION RUPEE (MILLIONS)</b>
Final consumption expenditure, government	3 183	3 496	4 045	2 918	3 382	3 728	3 833	4 316	6 517	Dépense de consommation finale des administrations publiques
Final consumption expenditure, households	6 908	7 328	7 981	8 589	9 301	9 590	10 438	11 667	12 275	Dépense de consommation finale des ménages
Final consumption expenditure, Non-profit institutions serving households (NPISH)	...	...	...	249	254	272	273	284	296	Dépense de consommation finale des institutions sans but lucratif au service des ménages (ISBLM)
Gross fixed capital formation	4 142	4 569	5 812	5 495	6 739	6 760	6 922	7 601	7 199	Formation brute de capital fixe
Change in inventories	...	...	...	...	...	...	...	...	...	Variation des stocks
Exports of goods and services (FOB)	10 146	11 730	12 776	14 539	15 033	14 755	15 313	18 442	19 254	Exportations des Biens et services (FAB)
Less: Imports of goods and services (CIF)	12 673	14 514	16 095	15 776	17 880	16 441	17 663	20 955	22 583	Importations des Biens et services (CAF)
<b>Expenditure on GDP</b>	<b>11 705</b>	<b>12 609</b>	<b>14 519</b>	<b>16 015</b>	<b>16 829</b>	<b>18 664</b>	<b>19 117</b>	<b>21 355</b>	<b>22 958</b>	<b>Produit Intérieur Brut aux prix demarché</b>
Statistical discrepancy	...	...	...	-	291	- 324	- 103	- 840	- 836	Ecart Statistiques
<b>GDP by economic activity</b>	<b>11 705</b>	<b>12 609</b>	<b>14 519</b>	<b>16 015</b>	<b>17 119</b>	<b>18 340</b>	<b>19 014</b>	<b>20 516</b>	<b>22 122</b>	<b>PIB aux prix d'acquisition (approche de la production)</b>
<b>GROSS DOMESTIC PRODUCT BY KIND OF ECONOMIC ACTIVITY AT CONSTANT PRICES ANNUAL GROWTH RATES (%)</b>										<b>PRODUIT INTÉRIEUR BRUT PAR BRANCHE D'ACTIVITÉ ÉCONOMIQUE AUX PRIX CONSTANTS TAUX DE CROISSANCE ANNUEL (%)</b>
Agriculture, hunting, forestry and Fishing	- 6.2	5.0	0.4	22.5	- 7.1	- 4.0	0.9	3.4	11.3	Agriculture, sylviculture et pêche
Mining and quarrying	...	...	...	...	...	...	...	...	...	Industries extractives
of which Extraction of crude petroleum and natural gas and service activities incidental to oil and gas extraction	...	...	...	...	...	...	...	...	...	Dont Extraction de pétrole brut et de gaz naturel et activités annexes à l'extraction de pétrole et de gaz
Manufacturing	8.4	13.0	17.7	- 13.1	- 6.3	7.4	1.7	4.7	17.8	Activités de fabrication
Electricity, gas & water	12.9	0.3	- 10.3	- 14.0	2.0	16.1	- 14.3	- 5.9	0.9	Production et distribution d'électricité, de gaz et d'eau
Construction	- 5.3	22.1	- 28.0	- 28.8	14.1	3.5	- 2.1	- 3.0	14.5	Construction
<b>Wholesale &amp; retail trade, restaurants, hotels</b>	<b>12.8</b>	<b>8.2</b>	<b>4.2</b>	<b>14.1</b>	<b>0.4</b>	<b>4.2</b>	<b>3.6</b>	<b>3.4</b>	<b>12.1</b>	<b>Commerce de gros et de détail, restaurants et hôtels</b>
Wholesale and retail trade; repair of motor vehicles and motorcycles	1.3	11.2	0.5	15.7	- 1.3	10.5	7.1	- 0.7	3.3	Commerce de gros et de détail; réparations de véhicules automobiles et de motos
Accommodation and food service activities	20.1	6.5	6.3	13.2	1.3	0.9	1.5	6.0	17.2	Activités d'hébergement et de restauration
<b>Transport and communications</b>	<b>3.5</b>	<b>- 7.2</b>	<b>4.7</b>	<b>21.9</b>	<b>16.9</b>	<b>6.5</b>	<b>8.9</b>	<b>7.0</b>	<b>10.5</b>	<b>Transport(s) et communications</b>
Transportation and storage	0.5	- 17.6	- 0.3	11.5	14.0	11.3	11.4	- 2.0	4.6	Transport et entreposage
Information and communication	10.1	13.0	11.8	34.9	19.9	1.8	6.1	17.3	16.0	Information et communication
<b>Finance, insurance, real estate, etc.</b>	<b>8.2</b>	<b>5.9</b>	<b>7.9</b>	<b>6.5</b>	<b>1.3</b>	<b>5.6</b>	<b>5.9</b>	<b>3.8</b>	<b>5.5</b>	<b>Banques, assurances, affaires immobilières et autres services</b>
Financial and insurance activities	2.6	- 4.8	11.7	- 14.9	- 4.9	27.8	10.3	1.1	8.5	Activités financières et d'assurances
Real estate, renting and business activities	9.7	8.8	7.1	11.7	2.4	1.8	5.0	4.4	4.8	Immobilier, locations et activités de services aux entreprises
Public administration and defence; compulsory social security	- 15.2	- 3.4	8.9	13.9	7.0	4.7	2.2	6.7	0.4	Administration publique et défense; sécurité sociale obligatoire
Education	5.1	8.0	- 2.9	- 2.1	2.3	- 1.5	2.9	2.9	- 0.2	Education
Human health and social work activities	5.0	- 4.2	7.8	10.2	6.2	3.0	1.6	6.8	- 0.6	Santé et activités d'action sociale
Arts, entertainment, recreation and Other service activities	5.5	14.1	14.4	- 2.1	7.3	- 9.4	5.7	2.1	0.5	Arts, spectacles, loisirs et autres activités des services

Financial Intermediation Services Indirectly Measured (FISIM)	- 13.0	- 12.3	24.9	0.6	- 9.6	10.6	8.2	4.4	5.0	Service d'Intermédiation Financière Indirectement Mesuré (SIFIM)
Gross Value Added (GVA) at basic price	5.2	5.2	3.7	7.2	4.4	4.7	4.4	4.3	8.5	Produit Intérieur Brut aux prix de base
Plus: Indirect Taxes / taxes on products, less subsidies	10.3	6.6	3.7	- 0.6	5.0	6.4	5.0	4.3	4.1	Plus taxes indirectes/impôts sur les produits, moins les subventions
<b>EXPENDITURE ON GROSS DOMESTIC PRODUCT AT CONSTANT PURCHASERS' VALUES ANNUAL GROWTH RATES (%)</b>										
	2010	2011	2012	2013	2014	2015	2016	2017	2018	
Final consumption expenditure, government	-1.6	10.5	6.1	6.0	4.5	5.0	1.5	4.3	7.9	Dépense de consommation finale des administrations publiques
Final consumption expenditure, households	26.5	17.6	2.8	6.0	4.5	5.0	5.5	4.3	7.9	Dépense de consommation finale des ménages
Final consumption expenditure, Non-profit institutions serving households (NPISH)										Dépense de consommation finale des institutions sans but lucratif au service des ménages (ISBLM)
Gross fixed capital formation										Formation brute de capital fixe
Change in inventories										Variation des stocks
Exports of goods and services (FOB)	-15.5	-5.2	0.6	6.0	4.5	5.0	1.5	4.3	7.9	Exportations des Biens et services (FAB)
Less: Imports of goods and services (CIF)	4.3	6.2	3.6	6.0	4.5	5.0	1.5	4.3	7.9	Importations des Biens et services (CAF)
<b>Expenditure on GDP</b>	<b>5.9</b>	<b>5.4</b>	<b>3.7</b>	<b>6.0</b>	<b>4.5</b>	<b>4.9</b>	<b>4.5</b>	<b>4.3</b>	<b>7.9</b>	<b>Produit Intérieur Brut aux prix demarché</b>
<b>GDP by economic activity</b>	<b>5.9</b>	<b>5.4</b>	<b>3.7</b>	<b>6.0</b>	<b>4.5</b>	<b>4.9</b>	<b>4.5</b>	<b>4.3</b>	<b>7.9</b>	<b>PIB aux prix d'acquisition (approche de la production)</b>
<b>III INFLATION</b>										
	2010	2011	2012	2013	2014	2015	2016	2017	2018	
<b>Annual growth rates (%)</b>										<b>Taux de croissance annuel (%)</b>
All item	-2.4	2.6	7.1	4.3	1.4	4.0	-1.0	2.9	3.7	Ensemble
of which:										dont:
Food and non-alcoholic beverages	-3.8	4.2	6.0	6.8	0.5	0.5	0.0	0.3	-0.1	Alimentation et boissons non alcoolisées
Alcoholic beverages, tobacco and narcotics	-3.2	0.2	4.1	3.9	0.2	12.8	1.9	5.4	3.3	Boissons alcoolisées et tabacs
Clothing and footwear	29.9	3.7	6.2	6.4	9.6	1.0	2.2	-1.7	-4.6	Habillement et chaussures
Housing, water, electricity, gas and other fuels	3.4	1.0	14.4	2.4	1.1	-1.9	-8.3	12.1	9.7	Logement, eau, électricité, gaz et autres combustibles
Furnishings, household equipment and routine household maintenance	-0.2	1.1	3.7	6.1	1.5	4.3	2.3	0.0	0.5	Meubles, articles de ménage et entretien courant
Health	0.4	1.9	5.8	3.9	2.4	14.5	3.5	5.3	2.6	Santé
Transport	-7.3	5.0	9.9	0.7	1.0	5.7	-3.4	5.1	16.3	Transport
Communication	-0.3	0.0	0.4	0.1	0.3	0.9	-1.1	-4.5	2.7	Communication
Recreation and culture	-7.1	5.6	8.7	5.4	8.4	3.4	1.4	0.2	-0.9	Loisirs et culture
Education	-	4.4	15.2	7.9	-	33.5	4.2	2.9	0.6	Enseignement
Restaurants and hotels	3.3	4.5	13.9	9.4	1.7	3.4	0.9	6.5	1.4	Restaurants et hôtels
Miscellaneous goods and services	-6.0	1.5	4.8	2.6	3.3	4.7	-3.0	-0.5	0.9	Biens et Services divers
<b>IV AGRICULTURAL PRODUCTION - PRODUCTION AGRICOLE</b>										
	2010	2011	2012	2013	2014	2015	2016	2017	2018	
<b>TONNES (THOUSAND)</b>										<b>Tonnes (milliers)</b>
Coconuts	2	2	3	3	3	2	3	2	...	Noix de coco
Bananas	2	2	2	2	2	2	2	2	...	Banane
Tomatoes	0	0	0	0	0	0	0	0	...	Tomates
Cassava	0	0	0	0	0	0	0	0	...	Manioc
Mangoes, mangosteens, guavas	0	0	0	0	0	0	0	0	...	Mangues, mangoustans, goyaves
<b>V MINING PRODUCTION - PRODUCTION MINIERE</b>										
	2010	2011	2012	2013	2014	2015	2016	2017	2018	
	...	...	...	...	...	...	...	...	...	
	...	...	...	...	...	...	...	...	...	
	...	...	...	...	...	...	...	...	...	
<b>VI ENERGY - ENERGIE</b>										
	2010	2011	2012	2013	2014	2015	2016	2017	2018	
Total electricity generation (GWh)	283	401	405	409	430	441	454	467	481	Production électrique totale (GWh)
of which										dont
Production of electricity from fossil fuels (GWh)	283	400	404	408	412	423	435	448	462	Production d'électricité à partir de combustibles fossiles (GWh)
Production of hydro electricity (GWh)	-	-	-	-	-	-	-	-	-	Production d'électricité d'origine hydraulique (GWh)
Production of electricity from solar, wind, tide, wave and other sources (GWh)	-	1	1	1	4	4	4	4	4	Production d'électricité d'origine solaire, éolienne, marée motrice et autres (GWh)
<b>VII TOURISM AND INFRASTRUCTURE - TOURISME ET INFRASTRUCTURE</b>										
	2010	2011	2012	2013	2014	2015	2016	2017	2018	
<b>VII-1 Tourism</b>										<b>VII-1 Tourisme</b>
International tourist arrivals (thousands)	175	194	208	230	233	276	303	350	...	Arrivées de touristes internationaux (milliers)
Rooms in hotels and similar establishments (thousands)	2.0	3.0	3.1	3.2	4.5	5.2	5.5	5.7	...	Chambres d'hôtels et établissements assimilés (milliers)
Overnight stays (thousands)	1 815	1 945	...	1 512	1 934	2 217	2 250	2 558	...	Nuitées (milliers)
Tourism receipts (US\$ thousand)	352 000	380 000	429 000	484 000	480 000	483 000	505 000	585 000	...	Recettes touristiques (milliers de \$ EU)
Total contribution to GDP (%)	...	...	27.0	26.0	25.0	25.0	25.0	25.0	...	Contribution totale au PIB (%)
Total contribution to Employment (%)	63.0	64.9	70.4	65.7	58.0	65.1	64.0	66.2	66.7	Contribution totale à l'emploi (%)
<b>VII-2 Infrastructure</b>										<b>VII-2 Infrastructure</b>
Paved road (% of total)	96	96	...	...	...	98	...	...	...	Routes asphaltées (% du total)
Total network (Railways-km)	...	...	...	...	...	...	...	...	...	Réseau total voies ferrées-Km
Main telephone lines (per 100 inhabitants)	24.12	30.39	22.70	23.45	22.74	22.77	22.11	20.74	...	Lignes téléphoniques fixes (pour 100 habitants)
Mobile cellular subscribers (per 100 inhabitants)	128.64	137.85	147.89	147.46	162.28	158.14	161.16	176.58	...	Abonnés aux téléphones mobiles (pour 100 habitants)
Internet users per 100 inhabitants	41.00	43.16	47.08	50.40	51.25	54.26	56.51	58.77	...	Utilisateurs Internet par 100 Habitants
Fixed (wired)-broadband subscriptions per 100 inhabitants	7.43	10.25	11.46	13.38	12.68	14.32	14.89	16.07	...	Abonnements à l'Internet fixe (filaire) à large bande pour 100 habitants, par débit

**VIII EXTERNAL TRADE - COMMERCE EXTERIEUR**

	2010	2011	2012	2013	2014	2015	2016	2017	2018	
<b>US\$ (MILLIONS)</b>										<b>\$ E.U (MILLIONS)</b>
<b>EXPORTS, FOB</b>										<b>EXPORTATIONS, F&amp;B</b>
Exports - Total	413	880	633	570	547	424	476	587	...	Exportations - Total
Exports to Africa	8	250	7	9	6	4	23	30	...	Exportations vers l'Afrique
<b>Main products</b>										<b>Principaux produits</b>
Prepared or preserved fish	187	260	398	376	320	228	257	256	...	Préparations et conserves de poissons
Petroleum oils and oils obtained from bituminous minerals (excl. crude);	150	197	182	137	190	141	127	152	...	Huiles de pétrole ou de minéraux bitumineux, autres que les huiles brutes
Light-vessels, fire-floats, dredgers, floating cranes, and other vessels	-	246	-	-	-	-	-	-	...	Bateaux-phares, bateaux-pompes, bateaux-dragueurs, pontons-grues et autres bateaux
Hand-made articles of	5	113	0	0	-	-	-	-	...	Articles artisanaux en
Flours, meals and pellets,	6	8	12	11	14	12	7	16	...	Farines, poudres et agglomérés sous forme de pellets
<b>Main destinations</b>										<b>Principales destinations</b>
United Arab Emirates	158	195	183	139	191	144	127	211	...	Émirats arabes unis
France	77	241	193	177	131	93	109	106	...	France
United Kingdom	77	95	117	114	110	84	74	77	...	Royaume Uni
Italy	39	41	73	68	62	36	51	47	...	Italie
Mauritius	1.0	246.9	2.0	0.9	0.9	0.6	6.1	12.7	...	Ile Maurice
<b>IMPORTS, CIF</b>										<b>IMPORTATIONS, CAF</b>
Imports - Total	1 176	1 637	993	850	926	970	1 526	1 345	...	Importations - Total (millions)
Imports from Africa	116	123	103	93	95	161	146	139	...	Importations en provenance de l'Afrique
<b>Main products</b>										<b>Principaux produits</b>
Petroleum oils and oils obtained from bituminous minerals (excl. crude);	400	530	294	197	276	171	162	207	...	Huiles de pétrole ou de minéraux bitumineux, autres que les huiles brutes
Frozen fish (excl. fish fillets )	93	142	145	135	126	92	119	159	...	Poissons congelés, à l'exception des filets de poissons
Yachts and other vessels for pleasure or sports; rowing boats and canoes	26	27	29	15	25	41	559	102	...	Yachts et autres bateaux et embarcations de plaisance ou de sport; bateaux à rames et canoës.
Light-vessels, fire-floats, dredgers, floating cranes, and other vessels	0	314	0	0	1	0	0	0	...	Bateaux-phares, bateaux-pompes, bateaux-dragueurs, pontons-grues et autres bateaux
Motor cars and other motor vehicles principally designed for the transport of persons	15	18	13	13	14	18	32	29	...	Voitures de tourisme et autres véhicules automobiles principalement conçus pour le transport de personnes
<b>Main origin</b>										<b>Principales provenances</b>
United Arab Emirates	566	861	366	251	331	254	249	344	...	Émirats arabes unis
Spain	77	113	116	106	87	77	85	136	...	Espagne
France	58	67	71	63	88	76	87	116	...	France
South Africa	68	70	56	43	52	68	89	76	...	Afrique du Sud
Cayman Islands	0	0	1	0	0	4	508	0	...	Iles Caïman

**IX FINANCIAL AND MONETARY STATISTICS - FINANCES ET STATISTIQUES MONÉTAIRES**

	2010	2011	2012	2013	2014	2015	2016	2017	2018	
<b>IX-1 MONETARY STATISTICS</b>										<b>IX-1 STATISTIQUES MONÉTAIRES</b>
<i>SEYCHELLES RUPEE (MILLIONS)</i>										<i>RUPEE (MILLIONS)</i>
Money supply (M1)	7 266	7 596	7 554	9 340	11 825	12 173	13 648	15 010	15 337	Masse monétaire (M1)
Quasi-money	1 921	1 264	1 204	1 398	1 574	1 143	1 359	1 576	1 933	Quasi-monnaie
of which demand deposit	1 674	1 040	1 061	...	...	...	...	...	...	dont Monnaie scripturale
Net foreign assets	3 489	4 262	5 072	7 081	9 477	9 188	9 603	10 521	11 718	Avoirs extérieurs nets
Domestic credit	5 807	5 796	5 306	6 047	6 018	6 533	7 643	9 017	9 101	Crédit intérieur
of which claims on private sector	2 861	2 936	3 114	3 412	4 307	4 644	5 122	6 032	6 727	dont créances sur le secteur privé
of which claims on government sector, net	2 559	2 380	1 760	2 335	1 414	1 309	1 791	2 209	1 699	dont créances nettes sur le gouvernement
International reserves (millions US\$)	254	277	307	425	465	536	524	545	550	Réserves internationales (millions \$EU)
Average exchange rate (National currency per US\$)	12.07	12.38	13.70	12.06	12.75	13.30	13.30	13.60	13.70	Taux de change (moyen) (monnaie nationale par \$ EU)
<b>IX-2 PUBLIC FINANCE</b>										<b>IX-2 FINANCES PUBLIQUES</b>
<i>SEYCHELLES RUPEE (MILLIONS)</i>										<i>RUPEE (MILLIONS)</i>
Total Revenues and Grants	3 888	5 014	6 024	6 111	6 413	6 276	7 205	7 448	8 580	Recettes totales et dons
Direct taxes (on income, profits)	985	1 505	1 517	1 635	1 784	1 829	2 109	2 264	2 400	Taxes directes
Domestic Indirect Taxes Revenues	1 627	1 936	2 191	2 275	2 662	2 765	3 139	2 306	2 616	Taxes Indirectes
Trade taxes	356	421	401	411	376	326	359	1 597	1 633	Taxes sur le commerce extérieur
Other taxes	346	304	491	354	472	637	581	434	541	Autres taxes
Other revenues	474	530	722	744	576	575	777	675	1 142	Autres recettes
Grants	101	319	702	691	543	144	240	173	249	Dons
Total Expenditures and Net Lending	3 621	3 688	4 656	5 073	4 785	5 934	7 166	7 457	8 851	Dépenses totales et prêts nets
Current expenditure	1 547	1 906	2 155	2 379	3 005	4 157	4 766	6 689	7 646	Dépenses courantes
Wages and Salaries	693	891	998	1 129	1 229	1 753	2 002	2 074	2 625	Rémunérations et salaires
Other purchases of goods & services	843	999	1 134	1 218	1 288	2 126	2 489	2 563	2 842	Achat de biens et services
Other current expenditure	12	15	23	31	488	278	275	41	35	Autres dépenses courantes
Current transfers	353	338	348	396	442	458	853	1 380	1 424	Transferts courants
Interest payments	712	384	540	790	404	564	714	631	721	Intérêts
Capital expenditure	1 009	1 061	1 613	1 508	933	755	833	769	1 104	Dépenses d'équipement
Net Lending	...	...	...	...	...	...	...	0	101	Prêts nets
Fiscal Balance	267	1 326	1 369	1 038	1 628	342	39	- 10	- 271	Solde global y compris les dons
<b>IX-3 BALANCE OF PAYMENTS</b>										<b>IX-3 BALANCE DES PAIEMENTS</b>
<i>US \$ (MILLIONS)</i>										<i>\$ E.U (MILLIONS)</i>
	2010	2011	2012	2013	2014	2015	2016	2017	2018	
Trade balance	- 381	- 438	- 469	- 445	- 542	- 473	- 532	- 590	- 672	Balance commerciale
Services Balance	242	272	287	356	331	350	386	446	483	Balance des services
Net primary income	- 52	- 70	- 4	- 82	- 102	- 105	- 132	- 136	- 98	Revenus primaires nets
Compensation of employees	- 2	- 2	- 9	- 11	- 7	- 15	- 7	- 9	- 10	Rémunération des salariés
Investment income	- 50	- 68	4	- 72	- 95	- 90	- 125	- 127	- 88	Revenus des investissements
Net secondary income	5	7	25	15	3	- 27	- 10	- 16	18	Revenus secondaires nets
Net official transfers	...	...	...	...	...	...	...	...	...	Transferts officiels nets
Workers' remittances	...	...	...	...	...	...	...	...	...	Envois de fonds des travailleurs
Other private transfers	...	...	...	...	...	...	...	...	...	Autres transferts privés
Current account balance	- 186	- 230	- 161	- 157	- 310	- 256	- 287	- 296	- 269	Solde du compte courant
Capital and financial account	401	- 159	- 135	8	- 175	- 179	- 171	- 195	- 140	Comptes de capital et financier
Capital account	275	61	64	71	39	37	54	52	50	Compte de capital
Financial account	125	- 220	- 199	- 62	- 214	- 216	- 225	- 247	- 190	Compte financier
Errors and omissions	36	- 50	- 102	25	57	3	8	- 3	29	Erreurs et omissions
Overall balance	...	...	...	...	...	...	...	...	...	Balance générale



**X DEBT AND FINANCIAL FLOWS - DETTE ET FLUX FINANCIERS**

	2010	2011	2012	2013	2014	2015	2016	2017	2018	
<b>X-1 DEBT</b>										<b>X-1 DETTE EXTERIEURE</b>
<i>US \$ (MILLIONS)</i>										<i>\$ E.U (MILLIONS)</i>
Total external debt	1 658	1 863	1 778	1 663	1 588	1 368	1 404	1 500	1 558	Dettes extérieures totales
Private	0	0	0	0	0	0	0	...	...	Privée
Public	478	490	512	521	501	486	454	...	...	Publique
Total external debt service	78	32	33	86	27	79	114	33	75	Service de la dette extérieure
Present value of external debt	...	...	...	...	...	...	-	...	...	Valeur actuelle de la dette extérieure
Total government domestic debt, National currency (millions)	4 685.0	3 921.0	4 987.0	4 644.0	5 446.0	6 050.0	7 024.4	6 810.8	...	Dettes publiques intérieures
<b>X-2 FINANCIAL FLOWS</b>										<b>X-2 FLUX FINANCIERS</b>
<i>US \$ (MILLIONS)</i>										<i>\$ E.U (MILLIONS)</i>
Net Foreign Direct Investment Inflows	211	207	261	170	230	195	155	192	...	Investissements étrangers directs (flux nets entrants)
<b>Main origin of FDI inflows</b>										<b>Principales origines de l'IDE entrant:</b>
Belgium	2.6	9.7	-12.9	...	...	...	...	...	...	Belgique
Netherlands	-	...	-	...	...	...	...	...	...	Pays-Bas
United States	-	-	-	...	...	...	...	...	...	États-Unis
United Kingdom	-	8.0	-	...	...	...	...	...	...	Royaume-Uni
Hungary	2.3	-0.5	-3.3	...	...	...	...	...	...	Hongrie
African countries	...	...	...	...	...	...	...	...	...	Pays africains
Net Total Official Development assistance	54	23	35	27	12	7	6	19	...	Aide publique au développement (nette totale)
<b>Main origin of net ODA</b>										<b>Principales origines de l'APD nette</b>
United Arab Emirates	17.4	5.9	12.0	...	...	...	...	...	...	Émirats arabes unis
France	10.5	2.4	1.6	4.1	1.4	1.4	-9.2	2.3	...	France
Japan	9.6	1.2	1.8	0.6	0.7	0.8	1.0	5.5	...	Japon
GEF	1.3	2.1	1.1	1.9	2.3	2.3	1.2	...	...	FEM
BADEA	2.4	2.4	1.5	...	...	...	...	...	...	BADEA

**SOURCES AND NOTES - SOURCES ET NOTES**

External trade - Total exports, fob: AUC

External trade - Total import, cif: AUC

ODA: OECD

Monetary statistics: IMF

National Accounts: 2017-2018 Provisional

National Accounts : The data for 2018 are previsions based on the sum of four quarters of 2018.

Poverty: World Bank

Commerce extérieur - Exportation, fab: CUA

Commerce extérieur - Importations, caf: CUA

APD: OCDE

Statistiques monétaires: FMI

Comptes nationaux: 2017-2018 Provisoire

Comptes Nationaux: Les données de L'année 2018 sont estimées à partir des comptes trimestriels

Pauvreté: Banque mondiale

AREA (km2)	72 300		SUPERFICIE (KM2)
CAPITAL CITY	Freetown	Freetown	CAPITALE
CURRENCY	Leone	Leone	MONNAIE

## I SOCIAL AND DEMOGRAPHIC INDICATORS — INDICATEURS DEMOGRAPHIQUES ET SOCIAUX

	Year Année	Value Valeur	Charts Graphiques	
<b>Population ('000)</b>				<b>Population</b>
Both sexes	2018	6 860	<p><b>Population by age group - 2018</b> Population par groupe d'âge - 2018</p>	Les deux sexes
Male	2018	3 398		masculin
Female	2018	3 462		féminin
Average annual growth rate	2018	1.8		Taux de croissance annuel
Active Population ('000)	2018	2 551		Population active ('000)
Population by age group ('000)				Population par groupe d'âge ('000)
0-14 years	2018	2 886		0-14 ans
15-64 years	2018	3 788		15-64 ans
65+ years	2018	184		65+ ans
Econ. active pop. in agric. (as % of Total)	2015	58.8		Participation de la population active agricole (%)
Crude birth rate	2018	31.7	Taux brut de natalité	
Crude death rate	2018	11.9	Taux brut de mortalité	
Total fertility rate	2018	3.8	Indice synthétique de fécondité	
Proportion of urban population	2018	39.8	Part de la population urbaine	
Life Expectancy at Birth - Total (years)	2015	51.3	Espérance de vie à la naissance - Totale (ans)	
Dependency Ratio - Total (%)	2018	81.0	Taux de dépendance - Total (%)	
<b>Health</b>				<b>Santé</b>
Percentage of children under-five and underweight	2013	16.4	<p><b>Percentage of children provided vaccines : - 2014</b> Pourcentage d'enfants vaccinés : - 2014</p>	% d'enfants de moins de cinq ans avec insuffisance pondérale
Prevalence of undernourishment	2015	22.3		Prévalence de la malnutrition
Under five mortality rate (both sexes, per 1000)	2015	120.4		Taux de mortalité de moins de 5 ans (les deux sexes, pour 1000)
Infant mortality rate (both sexes) per 1000	2015	87.1		Taux de mortalité infantile (les deux sexes) par 1000
Percentage of children provided the vaccines :				Pourcentage d'enfants vaccinés :
BCG	2014	90.0		BCG
DPT3	2014	83.0		DTC3
Polio	2013	88.6		polio
Measles	2014	78.0		rougeole
Percentage of mothers provided at least one antenatal care (%)	2013	97.1		Pourcentage de mères ayant au moins reçu un soin prénatal (%)
Percentage of deliveries attended by skilled health personnel	2013	59.7	% d'accouchements assistés par un personnel de santé qualifié	
Number of doctors (per 10,000 population)	2010	0.2	Nombre de médecins (pour 10.000 habitants)	
Number of nurses (per 10,000 population)	2010	1.7	Nombre d'infirmières (pour 10.000 habitants)	
Hospital beds - Total (per 10 000 population)	2006	4.0	Nombre de lits d'hôpitaux - Total (pour 10 000)	
Births registered (per 1 000)	2015	35.4	Naiss.s enregistrées (pour 1000)	
Deaths registered (per 1 000)	2015	13.3	Décès enregistrés (pour 1000)	
Mortality rate, neonatal ( per 1000 live births)	2015	34.9	Le taux de mortalité néonatale (pour 1000 naissances vivantes)	
Public expenditure on Health (% of budget)	2013	11.4	Dépenses publiques consacrées à la santé (% du budget)	
<b>Education</b>				<b>Education</b>
Enrolment in primary education (both sexes) (000)	2015	1 360	<p><b>Literacy rate (%) - 2015</b> Taux d'alphabétisation - 2015</p>	Scolarisation dans le primaire (000)
Female	2015	685		Féminine
Enrolment in secondary education (both sexes) (000)	2015	449		Scolarisation dans le secondaire (000)
Female	2015	210		Féminine
Enrolment in tertiary education (both sexes) (000)	...	...		Scolarisation dans le tertiaire (000)
Female	2002	2.6		Féminine
Literacy rate (Both sexes)	2015	48.4		Taux d'alphabétisation (deux sexes)
Male	2015	59.0		Masculin
Female	2015	38.2		Féminin
Pupil teacher ratio	2015	19.3		Ratio élève-enseignant
Public expenditure on education (% of budget)	2012	14.1	Dépenses publiques consacrées à l'enseignement (% du budget)	
<b>Poverty</b>				<b>Pauvreté</b>
GNI Per Capita (US\$)	2014	710.0	<p><b>GNI per capita, PPP (current international \$)</b> RNB par habitant, (\$ PPA internationaux courants)</p>	RNB par habitant, (\$ PPA inter. courants)
Human Poverty Index (HPI-1) Value (%)	2007	47.7		Valeur de l'Indice de pauvreté (IPH-1) (%)
Population below Inter. Poverty Line ( \$1.9/day) (%)	2011	52.3		Population sous le seuil inter. de pauvreté (2\$/Jour) (%)
Share of Income Held by Richest 10%	2011	26.9		% de revenu des 10% plus riches
Share of Income Held by Poorest 10%	2011	3.3		% de revenu des 10% plus pauvres
Gini's index	2011	34.0		Indice de GINI

**II NATIONAL ACCOUNTS — COMPTES NATIONAUX**

	2010	2011	2012	2013	2014	2015	2016	2017	2018	
<b>GROSS DOMESTIC PRODUCT BY KIND OF ECONOMIC ACTIVITY AT CURRENT PRICES LEONE (MILLIONS)</b>										<b>PRODUIT INTÉRIEUR BRUT PAR BRANCHE D'ACTIVITÉ ÉCONOMIQUE AUX PRIX COURANTS LEONE (MILLIONS)</b>
Agriculture, forestry and fishing	5 429 597	6 986 660	8 355 508	10 228 785	11 751 396	12 681 514	14 030 313	16 647 096	...	Agriculture, sylviculture et pêche
Mining and quarrying	410 642	528 777	1 831 856	3 922 351	2 957 664	313 576	876 120	554 196	...	Industries extractives
of which Extraction of crude petroleum and natural gas and service activities incidental to oil and gas extraction	...	...	...	...	...	...	...	...	...	Dont Extraction de pétrole brut et de gaz naturel et activités annexes à l'extraction de pétrole et de gaz
Manufacturing	223 299	288 488	333 221	349 867	347 824	374 590	467 466	540 614	...	Activités de fabrication
Electricity, gas & water	24 443	30 237	37 805	43 890	42 001	46 138	52 796	64 091	...	Production et distribution d'électricité, de gaz et d'eau
Construction	139 643	159 623	197 533	209 255	195 329	221 572	246 135	265 266	...	Construction
<b>Wholesale &amp; retail trade, restaurants, hotels</b>	941 678	1 251 769	1 508 625	1 805 401	1 889 004	2 039 868	2 301 558	2 607 648	...	<b>Commerce de gros et de détail, restaurants et hôtels</b>
Wholesale and retail trade; repair of motor vehicles and motorcycles	905 194	1 202 434	1 441 031	1 733 211	1 803 732	1 951 876	2 211 243	2 514 017	...	Commerce de gros et de détail; réparations de véhicules automobiles et de motos
Accommodation and food service activities	36 485	49 335	67 594	72 190	85 272	87 992	90 315	93 631	...	Activités d'hébergement et de restauration
<b>Transport and communications</b>	586 426	688 455	733 836	804 167	855 262	885 296	931 784	979 998	...	<b>Transport(s) et communications</b>
Transportation and storage	329 473	389 236	418 871	458 229	460 339	455 728	477 320	496 472	...	Transport et entreposage
Information and communication	256 953	299 218	314 964	345 938	394 923	429 568	454 464	483 526	...	Information et communication
<b>Finance, insurance, real estate, etc.</b>	479 134	583 534	684 079	769 540	915 121	898 066	991 782	1 161 189	...	<b>Banques, assurances, affaires immobilières et autres services</b>
Financial and insurance activities	241 540	293 266	341 957	385 151	427 721	185 394	191 588	198 423	...	Activités financières et d'assurances
Real estate, renting and business activities	237 594	290 267	342 122	384 389	487 400	712 672	800 194	962 766	...	Immobilier, locations et activités de services aux entreprises
Public administration and defence; compulsory social security	420 731	582 523	768 692	900 937	1 136 633	1 376 446	1 621 434	1 822 721	...	Administration publique et défense; sécurité sociale obligatoire
Education	237 666	290 722	350 979	379 766	422 719	443 291	473 079	505 258	...	Education
Human health and social work activities	437 171	479 580	538 252	564 594	617 082	629 509	683 817	738 369	...	Santé et activités d'action sociale
Arts, entertainment, recreation and Other service activities	513 435	635 032	792 139	846 690	931 719	1 050 560	955 137	1 127 085	...	Arts, spectacles, loisirs et autres activités des services
Financial Intermediation Services Indirectly Measured (FISIM)	- 152 963	- 186 728	- 224 582	- 252 006	- 281 933	- 313 801	- 352 420	- 393 962	...	Service d'Intermédiation Financière Indirectement Mesuré (SIFIM)
Gross Value Added (GVA) at basic price	9 690 903	12 318 673	15 907 945	20 573 237	21 779 822	20 646 624	23 279 001	26 619 568	...	Produit Intérieur Brut aux prix de base
Plus: Indirect Taxes / taxes on products, less subsidies	564 711	478 940	607 489	744 146	909 649	936 677	1 017 285	995 093	...	Plus taxes indirectes/impôts sur les produits, moins les subventions
<b>EXPENDITURE ON GROSS DOMESTIC PRODUCT AT CURRENT PURCHASER'S VALUES LEONE (MILLIONS)</b>										<b>EMPLOI DU PRODUIT INTÉRIEUR BRUT AUX PRIX COURANTS D'ACQUISITION LEONE (MILLIONS)</b>
Final consumption expenditure, government	1 074 174	1 289 136	1 684 737	1 855 847	1 621 292	2 177 667	2 874 922	2 874 360	...	Dépense de consommation finale des administrations publiques
Final consumption expenditure, households	7 609 457	12 067 488	14 513 411	22 671 041	22 566 500	21 750 687	23 196 051	25 229 959	...	Dépense de consommation finale des ménages
Final consumption expenditure, Non-profit institutions serving households (NPISH)	187 280	227 582	315 113	294 640	311 509	325 780	413 335	473 955	...	Dépense de consommation finale des institutions sans but lucratif au service des ménages (ISBLM)
Gross fixed capital formation	3 150 100	5 315 874	4 227 645	3 080 211	2 974 524	3 333 563	4 373 374	4 965 577	...	Formation brute de capital fixe
Change in inventories	48 577	63 879	310 239	- 146 659	131 459	8 194	277 602	141 230	...	Variation des stocks
Exports of goods and services (FOB)	1 722 427	2 081 748	5 434 458	6 102 475	6 979 258	4 146 342	5 758 703	7 193 991	...	Exportations des Biens et services (FAB)
Less: Imports of goods and services (CIF)	3 536 401	8 248 094	9 970 168	12 540 173	11 895 072	10 158 931	12 597 701	13 264 411	...	Importations des Biens et services (CAF)
<b>Expenditure on GDP</b>	10 255 614	12 797 613	16 515 434	21 317 382	22 689 471	21 583 301	24 296 286	27 614 660	...	<b>Produit Intérieur Brut aux prix demarché</b>
Statistical discrepancy	...	...	...	...	...	...	...	...	...	Ecart Statistiques
<b>GDP by economic activity</b>	10 255 614	12 797 613	16 515 434	21 317 382	22 689 471	21 583 301	24 296 286	27 614 660	...	<b>PIB aux prix d'acquisition (approche de la production)</b>
<b>GROSS DOMESTIC PRODUCT BY KIND OF ECONOMIC ACTIVITY AT CONSTANT PRICES ANNUAL GROWTH RATES (%)</b>										<b>PRODUIT INTÉRIEUR BRUT PAR BRANCHE D'ACTIVITÉ ÉCONOMIQUE AUX PRIX CONSTANTS TAUX DE CROISSANCE ANNUEL (%)</b>
Agriculture, hunting, forestry and Fishing	3.5	4.9	3.8	4.6	0.8	3.5	3.9	4.5	...	Agriculture, sylviculture et pêche
Mining and quarrying	15.7	1.8	296.7	134.1	16.8	- 88.0	52.4	- 13.6	...	Industries extractives
of which Extraction of crude petroleum and natural gas and service activities incidental to oil and gas extraction	...	...	...	...	...	...	...	...	...	Dont Extraction de pétrole brut et de gaz naturel et activités annexes à l'extraction de pétrole et de gaz
Manufacturing	9.1	15.0	4.0	2.4	- 7.1	0.4	4.6	4.9	...	Activités de fabrication
Electricity, gas & water	2.7	3.9	5.6	- 18.2	5.6	5.9	4.4	5.9	...	Production et distribution d'électricité, de gaz et d'eau
Construction	13.2	24.1	12.0	6.2	- 7.6	5.1	6.7	5.1	...	Construction
<b>Wholesale &amp; retail trade, restaurants, hotels</b>	8.5	12.1	5.5	9.3	- 4.6	- 0.8	4.8	5.2	...	<b>Commerce de gros et de détail, restaurants et hôtels</b>
Wholesale and retail trade; repair of motor vehicles and motorcycles	8.4	12.1	5.4	9.5	- 3.9	- 0.7	4.9	5.3	...	Commerce de gros et de détail; réparations de véhicules automobiles et de motos
Accommodation and food service activities	11.8	11.5	8.6	6.6	- 19.4	- 3.7	2.2	3.7	...	Activités d'hébergement et de restauration
<b>Transport and communications</b>	4.0	5.3	5.8	4.8	- 2.8	1.7	5.3	5.2	...	<b>Transport(s) et communications</b>
Transportation and storage	3.5	5.9	6.8	4.6	- 8.1	- 2.7	4.7	4.0	...	Transport et entreposage
Information and communication	4.6	4.4	4.5	5.0	4.4	6.9	5.8	6.4	...	Information et communication
<b>Finance, insurance, real estate, etc.</b>	4.1	3.0	4.2	3.2	1.4	3.7	3.7	4.6	...	<b>Banques, assurances, affaires immobilières et autres services</b>
Financial and insurance activities	5.7	3.6	5.7	3.7	0.4	3.7	4.0	5.5	...	Activités financières et d'assurances
Real estate, renting and business activities	2.5	2.5	2.5	2.5	2.6	3.8	3.3	3.6	...	Immobilier, locations et activités de services aux entreprises
Public administration and defence; compulsory social security	22.4	16.9	16.0	6.7	16.5	11.1	6.0	7.1	...	Administration publique et défense; sécurité sociale obligatoire
Education	5.1	6.7	4.2	7.1	3.3	3.6	5.7	5.7	...	Education
Human health and social work activities	4.8	3.2	4.1	2.8	6.5	6.9	5.5	4.8	...	Santé et activités d'action sociale
Arts, entertainment, recreation and Other service activities	2.5	3.0	3.4	6.0	4.4	4.7	4.3	4.7	...	Arts, spectacles, loisirs et autres activités des services

Financial Intermediation Services Indirectly Measured (FISIM)	6.5	3.0	5.7	2.1	3.3	2.1	3.1	2.6	...	Service d'Intermédiation Financière Indirectement Mesuré (SIFIM)
Gross Value Added (GVA) at basic price	5.3	6.3	15.7	21.4	4.7	-21.4	6.4	3.8	...	Produit Intérieur Brut aux prix de base
Plus: Indirect Taxes / taxes on products, less subsidies	5.3	6.1	5.4	5.6	0.9	3.2	4.6	3.6	...	Plus taxes indirectes/impôts sur les produits, moins les subventions
<b>EXPENDITURE ON GROSS DOMESTIC PRODUCT AT CONSTANT PURCHASERS' VALUES ANNUAL GROWTH RATES (%)</b>										
	<b>2010</b>	<b>2011</b>	<b>2012</b>	<b>2013</b>	<b>2014</b>	<b>2015</b>	<b>2016</b>	<b>2017</b>	<b>2018</b>	
Final consumption expenditure, government	4.4	1.3	14.9	0.3	-19.3	24.2	17.9	-4.8	...	Dépense de consommation finale des administrations publiques
Final consumption expenditure, households	-15.0	36.2	7.3	30.1	-15.5	-0.3	10.8	-0.4	...	Dépense de consommation finale des ménages
Final consumption expenditure, Non-profit institutions serving households (NPISH)										Dépense de consommation finale des institutions sans but lucratif au service des ménages (ISBLM)
Gross fixed capital formation										Formation brute de capital fixe
Change in inventories										Variation des stocks
Exports of goods and services (FOB)	18.9	-1.3	157.3	37.3	60.5	-55.1	21.7	23.3	...	Exportations des Biens et services (FAB)
Less: Imports of goods and services (CIF)	22.6	101.1	9.9	19.9	-1.3	-18.3	23.9	6.3	...	Importations des Biens et services (CAF)
<b>Expenditure on GDP</b>	<b>5.3</b>	<b>6.3</b>	<b>15.2</b>	<b>20.7</b>	<b>4.6</b>	<b>-20.5</b>	<b>6.3</b>	<b>3.8</b>	<b>...</b>	<b>Produit Intérieur Brut aux prix demarché</b>
<b>GDP by economic activity</b>	<b>5.3</b>	<b>6.3</b>	<b>15.2</b>	<b>20.7</b>	<b>4.6</b>	<b>-20.5</b>	<b>6.3</b>	<b>3.8</b>	<b>...</b>	<b>PIB aux prix d'acquisition (approche de la production)</b>
<b>III INFLATION</b>										
	<b>2010</b>	<b>2011</b>	<b>2012</b>	<b>2013</b>	<b>2014</b>	<b>2015</b>	<b>2016</b>	<b>2017</b>	<b>2018</b>	
<b>Annual growth rates (%)</b>										<b>Taux de croissance annuel (%)</b>
All item	7.2	6.8	6.6	5.5	4.7	6.7	10.9	18.2	16.9	Ensemble
of which:										dont:
Food and non-alcoholic beverages	8.6	7.8	6.7	5.7	4.7	8.4	12.6	19.4	18.3	Alimentation et boissons non alcoolisées
Alcoholic beverages, tobacco and narcotics	5.1	6.7	6.4	6.0	5.2	5.8	8.6	23.0	20.8	Boissons alcoolisées et tabacs
Clothing and footwear	7.0	8.8	9.8	10.0	6.7	5.3	10.7	26.9	16.2	Habillement et chaussures
Housing, water, electricity, gas and other fuels	5.9	5.6	5.2	4.4	3.7	3.4	7.6	12.2	13.2	Logement, eau, électricité, gaz et autres combustibles
Furnishings, household equipment and routine household maintenance	8.0	8.0	7.4	7.4	5.6	8.6	12.3	22.6	17.7	Meubles, articles de ménage et entretien courant
Health	7.7	6.5	8.5	4.9	5.0	5.8	10.6	11.7	16.4	Santé
Transport	4.8	4.4	4.8	4.3	3.1	2.8	7.9	21.2	13.2	Transport
Communication	3.0	2.6	2.4	2.7	2.4	4.7	5.5	16.9	12.4	Communication
Recreation and culture	5.6	5.8	4.9	4.9	5.6	6.8	12.9	11.6	14.0	Loisirs et culture
Education	3.1	2.2	1.8	1.5	1.7	4.5	5.8	6.2	13.7	Enseignement
Restaurants and hotels	3.7	1.9	2.8	4.7	4.5	13.2	12.4	19.6	24.0	Restaurants et hôtels
Miscellaneous goods and services	5.2	6.0	5.8	3.8	5.2	8.0	10.3	23.7	16.7	Biens et Services divers
<b>IV AGRICULTURAL PRODUCTION - PRODUCTION AGRICOLE</b>										
	<b>2010</b>	<b>2011</b>	<b>2012</b>	<b>2013</b>	<b>2014</b>	<b>2015</b>	<b>2016</b>	<b>2017</b>	<b>2018</b>	
<b>TONNES (THOUSAND)</b>										<b>Tonnes (milliers)</b>
Cassava	3 250	3 460	3 585	3 810	4 103	4 652	4 532	4 761	...	Manioc
Rice, paddy	1 027	1 129	1 141	1 256	1 204	872	1 560	1 400	...	Riz paddy
Sweet potatoes	206	210	221	225	166	213	234	248	...	Patates douces
Oil palm fruit	212	212	210	210	210	209	211	211	...	Huile de palme
Sugar cane	76	77	77	77	77	78	77	78	...	Canne à sucre
<b>V MINING PRODUCTION - PRODUCTION MINIERE</b>										
	<b>2010</b>	<b>2011</b>	<b>2012</b>	<b>2013</b>	<b>2014</b>	<b>2015</b>	<b>2016</b>	<b>2017</b>	<b>2018</b>	
Diamond, carats (thousands)	525.5	357.2	541.2	609.0	620.0	500.0	549.0	...	...	Diamants, carats (milliers)
Bauxite, metric tons (thousands)	905.1	1 300.0	776.0	616.0	1 161.0	1 334.0	1 350.0	...	...	Bauxite, tonnes métriques (milliers)
Rutile, metric tons (thousands)	73.2	67.9	94.5	120.3	114.0	126.0	143.0	...	...	Rutile, tonnes métriques (milliers)
<b>VI ENERGY - ENERGIE</b>										
	<b>2010</b>	<b>2011</b>	<b>2012</b>	<b>2013</b>	<b>2014</b>	<b>2015</b>	<b>2016</b>	<b>2017</b>	<b>2018</b>	
Total electricity generation (GWh)	194	198	163	150	331	352	378	408	445	Production électrique totale (GWh)
of which										dont
Production of electricity from fossil fuels (GWh)	45	45	45	45	142	152	164	177	193	Production d'électricité à partir de combustibles fossiles (GWh)
Production of hydro electricity (GWh)	149	153	118	105	178	189	203	219	241	Production d'électricité d'origine hydraulique (GWh)
Production of electricity from solar, wind, tide, wave and other sources (GWh)	-	-	-	-	-	-	-	-	-	Production d'électricité d'origine solaire, éolienne, marée motrice et autres (GWh)
<b>VII TOURISM AND INFRASTRUCTURE - TOURISME ET INFRASTRUCTURE</b>										
	<b>2010</b>	<b>2011</b>	<b>2012</b>	<b>2013</b>	<b>2014</b>	<b>2015</b>	<b>2016</b>	<b>2017</b>	<b>2018</b>	
<b>VII-1 Tourism</b>										<b>VII-1 Tourisme</b>
International tourist arrivals (thousands)	39	52	60	81	44	24	55	51	...	Arrivées de touristes internationaux (milliers)
Rooms in hotels and similar establishments (thousands)	3.3	3.9	1.8	...	...	2.1	2.3	...	...	Chambres d'hôtels et établissements assimilés (milliers)
Overnight stays (thousands)	270	367	418	569	306	167	376	...	...	Nuitées (milliers)
Tourism receipts (US\$ thousand)	26 000	44 000	47 000	66 000	35 000	37 000	41 000	...	...	Recettes touristiques (milliers de \$ EU)
Total contribution to GDP (%)	7.1	7.3	4.7	3.9	2.9	3.8	3.8	3.5	...	Contribution totale au PIB (%)
Total contribution to Employment (%)	7.0	7.2	4.8	4.1	3.2	3.8	4.7	4.4	4.4	Contribution totale à l'emploi (%)
<b>VII-2 Infrastructure</b>										<b>VII-2 Infrastructure</b>
Paved road (% of total)	...	...	...	...	...	...	...	...	...	Routes asphaltées (% du total)
Total network (Railways-km)	...	...	...	...	...	...	...	...	...	Réseau total voies ferrées-Km
Main telephone lines (per 100 inhabitants)	0.22	0.24	0.27	0.23	0.23	0.23	0.23	0.22	...	Lignes téléphoniques fixes (pour 100 habitants)
Mobile cellular subscribers (per 100 inhabitants)	30.97	32.32	32.66	57.79	67.19	78.17	84.90	87.66	...	Abonnés aux téléphones mobiles (pour 100 habitants)
Internet users per 100 inhabitants	0.58	0.90	2.50	4.00	6.06	6.34	11.77	13.24	...	Utilisateurs Internet par 100 Habitants
Fixed (wired)-broadband subscriptions per 100 inhabitants	...	...	...	...	...	...	...	...	...	Abonnements à l'Internet fixe (filaire) à large bande pour 100 habitants, par débit

VIII EXTERNAL TRADE - COMMERCE EXTERIEUR

	2010	2011	2012	2013	2014	2015	2016	2017	2018	
<b>US\$ (MILLIONS)</b>										<b>\$ E.U (MILLIONS)</b>
<b>EXPORTS, FOB</b>										<b>EXPORTATIONS, F&amp;B</b>
Exports - Total	87	408	241	813	1 052	989	790	995	...	Exportations - Total
Exports to Africa	29	43	93	291	82	151	179	148	...	Exportations vers l'Afrique
<b>Main products</b>										<b>Principaux produits</b>
Frozen fish (excl. fish fillets )	0	9	0	0	548	471	139	343	...	Poissons congelés, à l'exception des filets de poissons
Tin ores and concentrates	-	-	20	207	247	0	0	0	...	Minerais d'étain et leurs concentrés.
Motor vehicles for the transport of goods, incl. chassis with engine and cab	3	2	9	129	7	71	21	66	...	Véhicules automobiles pour le transport de marchandises.
Self-propelled bulldozer, tamping machines and roadrollers	2	0	-	50	82	119	6	12	...	Boueurs, boueurs biais compacteuses et rouleaux compresseurs, autopropulsés.
Fish, fit for human consumption	0	0	0	-	0	0	0	265	...	Poissons propres à l'alimentation humaine.
<b>Main destinations</b>										<b>Principales destinations</b>
United States	0	0	0	1	67	547	449	455	...	Etats unis
China	1	283	36	440	263	74	37	11	...	Chine
Democratic People's Republic of Korea	0	0	-	0	546	0	0	-	...	République Populaire Démocratique de Corée
Republic of Korea	0	9	0	0	1	5	5	336	...	Republique de Corée
United Kingdom	4.6	1.3	76.7	57.8	28.9	111.4	15.2	13.8	...	Royaume Uni
<b>IMPORTS, CIF</b>										<b>IMPORTATIONS, CAF</b>
Imports - Total	2 117	3 430	1 545	6 822	6 966	5 927	3 801	5 308	...	Importations - Total (millions)
Imports from Africa	375	1 184	388	1 804	2 472	1 447	531	647	...	Importations en provenance de l'Afrique
<b>Main products</b>										<b>Principaux produits</b>
Petroleum oils and oils obtained from bituminous minerals (excl. crude);	260	686	272	1 240	1 709	1 005	153	33	...	Huiles de pétrole ou de minéraux bitumineux, autres que les huiles brutes
Motor cars and other motor vehicles principally designed for the transport of persons	61	110	48	161	237	525	104	460	...	Voitures de tourisme et autres véhicules automobiles principalement conçus pour le transport de personnes
Motor vehicles for the transport of goods, incl. chassis with engine and cab	129	76	19	154	168	152	222	120	...	Véhicules automobiles pour le transport de marchandises.
Rice	74	118	45	149	142	153	111	219	...	Riz
Medicaments consisting of mixed or unmixed products for therapeutic or prophylactic use	44	39	42	164	171	128	94	91	...	Médicaments constitués par des produits mélangés ou non mélangés
<b>Main origin</b>										<b>Principales provenances</b>
China	178	389	165	498	677	921	719	989	...	Chine
United Kingdom	427	431	132	1 028	737	573	363	445	...	Royaume Uni
United Arab Emirates	205	204	140	350	429	508	461	403	...	Emirats Arabe Uni
Belgium	96	250	62	483	747	434	194	418	...	Belgique
Senegal	74	222	91	413	524	927	149	15	...	Senegal

## IX FINANCIAL AND MONETARY STATISTICS - FINANCES ET STATISTIQUES MONÉTAIRES

	2010	2011	2012	2013	2014	2015	2016	2017	2018	
<b>IX-1 MONETARY STATISTICS</b>										<b>IX-1 STATISTIQUES MONÉTAIRES</b>
<i>LEONE (MILLIONS)</i>										<i>LEONE (MILLIONS)</i>
Money supply (M1)	2 413 927	2 958 294	3 623 234	4 228 684	4 929 146	5 172 265	6 096 130	6 786 223	7 697 685	Masse monétaire (M1)
Quasi-money	644 379	901 074	1 170 936	1 347 432	1 358 100	1 417 141	1 613 572	1 852 286	2 145 074	Quasi-monnaie
of which demand deposit	490 794	645 024	...	...	...	...	...	...	...	dont Monnaie scripturale
Net foreign assets	839 494	1 270 385	1 628 700	1 882 963	2 395 784	2 354 853	2 439 514	2 178 026	1 949 099	Avoirs extérieurs nets
Domestic credit	1 777 761	2 092 063	2 313 066	2 601 936	3 291 775	3 974 144	5 039 571	6 057 503	7 362 258	Crédit intérieur
of which claims on private sector	802 381	981 148	1 027 103	1 016 691	1 109 320	1 153 425	1 346 365	1 412 985	1 845 396	dont créances sur le secteur privé
of which claims on government sector, net	891 347	1 012 095	1 141 863	1 289 160	1 869 026	2 536 133	3 429 667	4 374 198	5 297 969	dont créances nettes sur le gouvernement
International reserves (millions US\$)	341	374	417	474	601	579	497	535	509	Réserves internationales (millions \$EU)
Average exchange rate (National currency per US\$)	3 978.09	4 349.16	4 344.04	4 332.50	4 524.16	5 080.75	6 289.94	7 353.33	7 992.18	Taux de change (moyen) (monnaie nationale par \$ EU)
<b>IX-2 PUBLIC FINANCE</b>										<b>IX-2 FINANCES PUBLIQUES</b>
<i>LEONE (MILLIONS)</i>										<i>LEONE (MILLIONS)</i>
Total Revenues and Grants	1 550 248	2 170 476	2 337 118	2 828 600	3 186 000	3 494 712	3 615 412	4 023 073	5 473 394	Recettes totales et dons
Direct taxes (on income, profits)	291 747	472 073	774 000	924 000	888 000	901 691	1 269 208	1 188 596	1 626 805	Taxes directes
Domestic Indirect Taxes Revenues	246 362	351 449	417 643	440 000	459 000	809 493	854 514	1 138 006	1 248 862	Taxes Indirectes
Trade taxes	322 817	282 308	237 000	269 000	285 000	329 366	381 633	485 727	603 077	Taxes sur le commerce extérieur
Other taxes	18 400	61 322	99 000	221 000	222 000	126 675	210 169	...	...	Autres taxes
Other revenues	128 307	295 003	346 000	427 000	373 000	162 934	173 208	306 000	586 000	Autres recettes
Grants	542 615	708 321	463 475	547 600	959 000	1 164 553	726 681	683 151	1 017 762	Dons
Total Expenditures and Net Lending	2 038 895	2 525 756	2 928 791	3 004 032	4 069 000	4 477 000	6 079 681	6 405 638	7 383 365	Dépenses totales et prêts nets
Current expenditure	962 019	1 077 597	1 400 357	1 420 341	2 265 000	2 344 000	3 495 077	...	...	Dépenses courantes
Wages and Salaries	535 669	681 346	935 912	999 093	1 446 000	1 587 000	2 017 527	1 890 202	2 067 800	Rémunérations et salaires
Other purchases of goods & services	426 350	396 251	464 445	421 247	681 000	700 000	1 398 550	1 079 293	1 300 143	Achat de biens et services
Other current expenditure	...	...	...	...	138 000	57 000	79 000	...	...	Autres dépenses courantes
Current transfers	130 410	76 058	88 708	304 000	365 000	342 000	395 000	549 126	854 664	Transferts courants
Interest payments	159 179	250 382	282 511	301 158	222 000	175 000	201 806	602 054	951 082	Intérêts
Capital expenditure	787 287	1 121 719	1 157 215	1 146 533	1 205 000	1 616 000	2 138 799	2 308 037	2 209 677	Dépenses d'équipement
Net Lending	-	-	-	- 168 000	12 000	-	- 151 000	- 23 074	...	Prêts nets
Fiscal Balance	- 488 647	- 355 280	- 591 673	- 175 432	- 883 000	- 982 288	- 2 464 269	- 2 382 565	- 1 909 971	Solde global y compris les dons
<b>IX-3 BALANCE OF PAYMENTS</b>										<b>IX-3 BALANCE DES PAIEMENTS</b>
<i>LEONE (MILLIONS)</i>										<i>LEONE (MILLIONS)</i>
	2010	2011	2012	2013	2014	2015	2016	2017	2018	
Trade balance	-2 060 126	-7 264 468	-3 973 273	- 115 217	-1 520 886	-3 889 626	-2 002 788	-3 895 491	...	Balance commerciale
Services Balance	- 786 258	-1 196 697	-1 520 607	-2 063 271	-4 673 637	-3 467 050	-1 074 871	191 204	...	Balance des services
Net primary income	- 195 358	- 948 391	- 789 901	-1 889 854	-1 723 652	- 571 649	- 619 827	- 610 493	...	Revenus primaires nets
Compensation of employees	...	...	...	...	...	...	...	...	...	Rémunération des salariés
Investment income	...	...	...	...	...	...	...	...	...	Revenus des investissements
Net secondary income	713 378	1 087 408	1 026 572	874 877	5 779 471	2 831 939	2 676 256	2 703 119	...	Revenus secondaires nets
Net official transfers	...	...	...	...	...	...	...	...	...	Transferts officiels nets
Workers' remittances	...	...	...	...	...	...	...	...	...	Envois de fonds des travailleurs
Other private transfers	...	...	...	...	...	...	...	...	...	Autres transferts privés
Current account balance	-2 328 365	-8 322 149	-5 257 209	-3 193 465	-2 138 704	-5 096 386	-1 021 229	-1 611 662	...	Solde du compte courant
Capital and financial account	2 335 627	8 325 618	5 257 239	3 193 446	3 448 978	2 365 062	1 210 921	2 947 941	...	Comptes de capital et financier
Capital account	521 140	683 236	535 984	455 669	776 948	686 620	1 086 776	1 151 638	...	Compte de capital
Financial account	1 814 487	7 642 382	4 721 256	2 737 777	2 672 030	1 678 441	124 145	1 796 304	...	Compte financier
Errors and omissions	- 7 263	- 3 469	- 31	19	-1 310 274	2 731 324	- 189 692	-1 336 279	...	Erreurs et omissions
Overall balance	...	...	...	...	...	...	...	...	...	Balance générale

**X DEBT AND FINANCIAL FLOWS - DETTE ET FLUX FINANCIERS**

	2010	2011	2012	2013	2014	2015	2016	2017	2018	
<b>X-1 DEBT</b>										<b>X-1 DETTE EXTÉRIEURE</b>
<i>US \$ (MILLIONS)</i>										<i>\$ E.U (MILLIONS)</i>
Total external debt	783	955	981	1 045	1 128	1 250	1 368	1 657	2 131	Dettes extérieures totales
Private	-	-	-	-	-	-	-	-	-	Privée
Public	783	955	981	1 045	1 128	1 250	1 368	1 657	2 131	Publique
Total external debt service	16	23	25	34	46	60	41	56	74	Service de la dette extérieure
Present value of external debt	...	...	...	...	...	...	793	...	...	Valeur actuelle de la dette extérieure
Total government domestic debt, National currency (millions)	...	...	...	...	...	...	...	...	...	Dettes publiques intérieures
<b>X-2 FINANCIAL FLOWS</b>										<b>X-2 FLUX FINANCIERS</b>
<i>US \$ (MILLIONS)</i>										<i>\$ E.U (MILLIONS)</i>
Net Foreign Direct Investment Inflows	238	950	722	430	375	252	138	560	...	Investissements étrangers directs (flux nets entrants)
<b>Main origin of FDI inflows</b>										<b>Principales origines de l'IDE entrant:</b>
Luxembourg	-	5.6	5.1	...	...	...	...	...	...	Luxembourg
Sweden	...	...	...	...	...	...	...	...	...	Suède
Denmark	...	...	...	...	...	...	...	...	...	Danemark
United Kingdom	...	...	...	...	...	...	...	...	...	Royaume-Uni
Italy	-	-	-	...	...	...	...	...	...	Italie
African countries	...	...	...	...	...	...	...	...	...	Pays africains
Net Total Official Development assistance	458	424	440	449	914	946	693	538	...	Aide publique au développement (nette totale)
<b>Main origin of net ODA</b>										<b>Principales origines de l'APD nette</b>
United Kingdom	84.8	73.6	99.5	109.4	391.4	332.6	207.4	151.9	...	Royaume-Uni
IDA	57.3	60.5	64.8	43.6	118.8	78.0	25.2	65.9	...	IDA
United States	21.1	19.9	19.7	15.5	15.0	112.8	128.0	74.5	...	Etats-Unis
AfDF	17.6	27.6	35.2	35.6	59.1	43.5	17.6	11.6	...	FAfD
IMF (Concessional Trust Funds)	40.7	8.9	0.0	6.5	40.6	131.0	66.8	38.1	...	FMI (Fonds fiduciaires concessionnels)

**SOURCES AND NOTES - SOURCES ET NOTES**

External trade - Total exports, fob: AUC

External trade - Total import, cif: AUC

ODA: OECD

Monetary statistics: IMF

National Accounts: 2015-2017:provisional

National Accounts:annual accounts are based on new prices of 2006

Poverty: World Bank

Commerce extérieur - Exportation, fab: CUA

Commerce extérieur - Importations, caf: CUA

APD: OCDE

Statistiques monétaires: FMI

Comptes nationaux: 2015-2017:provisoire

Comptes Nationaux: publication des comptes annuels selon la nouvelle base des prix 2006

Pauvreté: Banque mondiale

AREA (km2)	637 660		SUPERFICIE (KM2)
CAPITAL CITY	Mogadishu	Mogadiscio	CAPITALE
CURRENCY	Somali Shilling	Shilling de Somalie	MONNAIE

## I SOCIAL AND DEMOGRAPHIC INDICATORS — INDICATEURS DEMOGRAPHIQUES ET SOCIAUX

	Year Année	Value Valeur	Charts Graphiques	
<b>Population ('000)</b>				<b>Population</b>
Both sexes	2018	15 500	<p><b>Population by age group - 2015</b> <b>Population par groupe d'âge - 2015</b></p>	Les deux sexes
Male	2018	...		masculin
Female	2018	...		féminin
Average annual growth rate	2015	3.2		Taux de croissance annuel
Active Population ('000)	2015	2 884		Population active ('000)
Population by age group ('000)				Population par groupe d'âge ('000)
0-14 years	2015	5 038		0-14 ans
15-64 years	2015	5 444		15-64 ans
65+ years	2015	305		65+ ans
Econ. active pop. in agric. (as % of Total)	2015	94.9		Participation de la population active agricole (%)
Crude birth rate	2015	43.4		Taux brut de natalité
Crude death rate	2015	11.8		Taux brut de mortalité
Total fertility rate	2015	6.4		Indice synthétique de fécondité
Proportion of urban population	2015	40.8		Part de la population urbaine
Life Expectancy at Birth - Total (years)	2018	53.2		Espérance de vie à la naissance - Totale (ans)
Dependency Ratio - Total (%)	2015	98.1	Taux de dépendance - Total (%)	
<b>Health</b>				<b>Santé</b>
Percentage of children under-five and underweight	2006	32.8	<p><b>Percentage of children provided vaccines : - 2014</b> <b>Pourcentage d'enfants vaccinés : - 2014</b></p>	% d'enfants de moins de cinq ans avec insuffisance pondérale
Prevalence of undernourishment	...	...		Prévalence de la malnutrition
Under five mortality rate (both sexes, per 1000)	2015	136.8		Taux de mortalité de moins de 5 ans (les deux sexes, pour 1000)
Infant mortality rate (both sexes) per 1000	2018	93.0		Taux de mortalité infantile (les deux sexes) par 1000
Percentage of children provided the vaccines :				Pourcentage d'enfants vaccinés :
BCG	2014	37.0		BCG
DPT3	2014	42.0		DTC3
Polio	2012	47.0		polio
Measles	2014	46.0		rougeole
Percentage of mothers provided at least one antenatal care (%)	2006	22.0		Pourcentage de mères ayant au moins reçu un soin prénatal (%)
Percentage of deliveries attended by skilled health personnel	2006	33.0	% d'accouchements assistés par un personnel de santé qualifié	
Number of doctors (per 10,000 population)	2006	0.4	Nombre de médecins (pour 10.000 habitants)	
Number of nurses (per 10,000 population)	2006	1.1	Nombre d'infirmières (pour 10.000 habitants)	
Hospital beds - Total (per 10 000 population)	...	...	Nombre de lits d'hôpital - Total (pour 10 000)	
Births registered (per 1 000)	2018	39.0	Naiss.s enregistrées (pour 1000)	
Deaths registered (per 1 000)	2018	13.0	Décès enregistrés (pour 1000)	
Mortality rate, neonatal ( per 1000 live births)	2015	39.7	Le taux de mortalité néonatale (pour 1000 naissances vivantes)	
Public expenditure on Health (% of budget)	...	...	Dépenses publiques consacrées à la santé (% du budget)	
<b>Education</b>				<b>Education</b>
Enrolment in primary education (both sexes) (000)	2007	457	<p><b>Literacy rate (%) -</b> <b>Taux d'alphabétisation -</b></p>	Scolarisation dans le primaire (000)
Female	2007	162		Féminine
Enrolment in secondary education (both sexes) (000)	2007	87		Scolarisation dans le secondaire (000)
Female	2007	27		Féminine
Enrolment in tertiary education (both sexes) (000)	...	...		Scolarisation dans le tertiaire (000)
Female	...	...		Féminine
Literacy rate (Both sexes)	...	...		Taux d'alphabétisation (deux sexes)
Male	...	...		Masculin
Female	...	...		Féminin
Pupil teacher ratio	...	...		Ratio élève-enseignant
Public expenditure on education (% of budget)	...	...	Dépenses publiques consacrées à l'enseignement (% du budget)	
<b>Poverty</b>				<b>Pauvreté</b>
GNI Per Capita (US\$)	...	...	<p><b>GNI per capita, PPP (current international \$)</b> <b>RNB par habitant, (\$ PPA internationaux courants)</b></p>	RNB par habitant, (\$ PPA inter. courants)
Human Poverty Index (HPI-1) Value (%)	...	...		Valeur de l'Indice de pauvreté (IPH-1) (%)
Population below Inter. Poverty Line ( \$1.9/day) (%)	...	...		Population sous le seuil inter. de pauvreté (2\$/Jour) (%)
Share of Income Held by Richest 10%	...	...		% de revenu des 10% plus riches
Share of Income Held by Poorest 10%	...	...		% de revenu des 10% plus pauvres
Gini's index	...	...		Indice de GINI



**II NATIONAL ACCOUNTS — COMPTES NATIONAUX**

	2010	2011	2012	2013	2014	2015	2016	2017	2018	
<b>GROSS DOMESTIC PRODUCT BY KIND OF ECONOMIC ACTIVITY AT CURRENT PRICES SOMALI SHILLING (MILLIONS)</b>										<b>PRODUIT INTÉRIEUR BRUT PAR BRANCHE D'ACTIVITÉ ÉCONOMIQUE AUX PRIX COURANTS SHILLING SOMALIEN (MILLIONS))</b>
Agriculture, forestry and fishing	...	...	...	...	...	...	...	...	...	Agriculture, sylviculture et pêche
Mining and quarrying	...	...	...	...	...	...	...	...	...	Industries extractives
of which Extraction of crude petroleum and natural gas and service activities incidental to oil and gas extraction	...	...	...	...	...	...	...	...	...	Dont Extraction de pétrole brut et de gaz naturel et activités annexes à l'extraction de pétrole et de gaz
Manufacturing	...	...	...	...	...	...	...	...	...	Activités de fabrication
Electricity, gas & water	...	...	...	...	...	...	...	...	...	Production et distribution d'électricité, de gaz et d'eau
Construction	...	...	...	...	...	...	...	...	...	Construction
<b>Wholesale &amp; retail trade, restaurants, hotels</b>	...	...	...	...	...	...	...	...	...	<b>Commerce de gros et de détail, restaurants et hôtels</b>
Wholesale and retail trade; repair of motor vehicles and motorcycles	...	...	...	...	...	...	...	...	...	Commerce de gros et de détail; réparations de véhicules automobiles et de motos
Accommodation and food service activities	...	...	...	...	...	...	...	...	...	Activités d'hébergement et de restauration
<b>Transport and communications</b>	...	...	...	...	...	...	...	...	...	<b>Transport(s) et communications</b>
Transportation and storage	...	...	...	...	...	...	...	...	...	Transport et entreposage
Information and communication	...	...	...	...	...	...	...	...	...	Information et communication
<b>Finance, insurance, real estate, etc.</b>	...	...	...	...	...	...	...	...	...	<b>Banques, assurances, affaires immobilières et autres services</b>
Financial and insurance activities	...	...	...	...	...	...	...	...	...	Activités financières et d'assurances
Real estate, renting and business activities	...	...	...	...	...	...	...	...	...	Immobilier, locations et activités de services aux entreprises
Public administration and defence; compulsory social security	...	...	...	...	...	...	...	...	...	Administration publique et défense; sécurité sociale obligatoire
Education	...	...	...	...	...	...	...	...	...	Education
Human health and social work activities	...	...	...	...	...	...	...	...	...	Santé et activités d'action sociale
Arts, entertainment, recreation and Other service activities	...	...	...	...	...	...	...	...	...	Arts, spectacles, loisirs et autres activités des services
Financial Intermediation Services Indirectly Measured (FISIM)	...	...	...	...	...	...	...	...	...	Service d'Intermédiation Financière Indirectement Mesuré (SIFIM)
Gross Value Added (GVA) at basic price	...	...	...	...	...	...	...	...	...	Produit Intérieur Brut aux prix de base
Plus: Indirect Taxes / taxes on products, less subsidies	...	...	...	...	...	...	...	...	...	Plus taxes indirectes/impôts sur les produits, moins les subventions
<b>EXPENDITURE ON GROSS DOMESTIC PRODUCT AT CURRENT PURCHASER'S VALUES SOMALI SHILLING (MILLIONS)</b>										<b>EMPLOI DU PRODUIT INTÉRIEUR BRUT AUX PRIX COURANTS D'ACQUISITION SHILLING SOMALIEN (MILLIONS)</b>
Final consumption expenditure, government	...	...	103	124	144	167	184	228	...	Dépense de consommation finale des administrations publiques
Final consumption expenditure, households	...	...	1 581	1 819	1 967	2 267	2 465	2 840	...	Dépense de consommation finale des ménages
Final consumption expenditure, Non-profit institutions serving households (NPISH)	...	...	...	...	...	...	...	...	...	Dépense de consommation finale des institutions sans but lucratif au service des ménages (ISBLM)
Gross fixed capital formation	...	...	156	216	276	337	397	457	...	Formation brute de capital fixe
Change in inventories	...	...	...	...	...	...	...	...	...	Variation des stocks
Exports of goods and services (FOB)	...	...	372	404	461	374	325	202	...	Exportations des Biens et services (FAB)
Less: Imports of goods and services (CIF)	...	...	626	732	837	943	1 049	1 154	...	Importations des Biens et services (CAF)
<b>Expenditure on GDP</b>	...	...	<b>1 586</b>	<b>1 831</b>	<b>2 011</b>	<b>2 201</b>	<b>2 322</b>	<b>2 573</b>	...	<b>Produit Intérieur Brut aux prix demarché</b>
Statistical discrepancy	...	...	...	...	...	...	...	...	...	Ecart Statistiques
<b>GDP by economic activity</b>	...	...	...	...	...	...	...	...	...	<b>PIB aux prix d'acquisition (approche de la production)</b>
<b>GROSS DOMESTIC PRODUCT BY KIND OF ECONOMIC ACTIVITY AT CONSTANT PRICES ANNUAL GROWTH RATES (%)</b>										<b>PRODUIT INTÉRIEUR BRUT PAR BRANCHE D'ACTIVITÉ ÉCONOMIQUE AUX PRIX CONSTANTS TAUX DE CROISSANCE ANNUEL (%)</b>
Agriculture, hunting, forestry and Fishing	...	...	...	...	...	...	...	...	...	Agriculture, sylviculture et pêche
Mining and quarrying	...	...	...	...	...	...	...	...	...	Industries extractives
of which Extraction of crude petroleum and natural gas and service activities incidental to oil and gas extraction	...	...	...	...	...	...	...	...	...	Dont Extraction de pétrole brut et de gaz naturel et activités annexes à l'extraction de pétrole et de gaz
Manufacturing	...	...	...	...	...	...	...	...	...	Activités de fabrication
Electricity, gas & water	...	...	...	...	...	...	...	...	...	Production et distribution d'électricité, de gaz et d'eau
Construction	...	...	...	...	...	...	...	...	...	Construction
<b>Wholesale &amp; retail trade, restaurants, hotels</b>	...	...	...	...	...	...	...	...	...	<b>Commerce de gros et de détail, restaurants et hôtels</b>
Wholesale and retail trade; repair of motor vehicles and motorcycles	...	...	...	...	...	...	...	...	...	Commerce de gros et de détail; réparations de véhicules automobiles et de motos
Accommodation and food service activities	...	...	...	...	...	...	...	...	...	Activités d'hébergement et de restauration
<b>Transport and communications</b>	...	...	...	...	...	...	...	...	...	<b>Transport(s) et communications</b>
Transportation and storage	...	...	...	...	...	...	...	...	...	Transport et entreposage
Information and communication	...	...	...	...	...	...	...	...	...	Information et communication
<b>Finance, insurance, real estate, etc.</b>	...	...	...	...	...	...	...	...	...	<b>Banques, assurances, affaires immobilières et autres services</b>
Financial and insurance activities	...	...	...	...	...	...	...	...	...	Activités financières et d'assurances
Real estate, renting and business activities	...	...	...	...	...	...	...	...	...	Immobilier, locations et activités de services aux entreprises
Public administration and defence; compulsory social security	...	...	...	...	...	...	...	...	...	Administration publique et défense; sécurité sociale obligatoire
Education	...	...	...	...	...	...	...	...	...	Education
Human health and social work activities	...	...	...	...	...	...	...	...	...	Santé et activités d'action sociale
Arts, entertainment, recreation and Other service activities	...	...	...	...	...	...	...	...	...	Arts, spectacles, loisirs et autres activités des services

Financial Intermediation Services Indirectly Measured (FISIM)	...	...	...	...	...	...	...	...	...	Service d'Intermédiation Financière Indirectement Mesuré (SIFIM)
Gross Value Added (GVA) at basic price	...	...	...	...	...	...	...	...	...	Produit Intérieur Brut aux prix de base
Plus: Indirect Taxes / taxes on products, less subsidies	...	...	...	...	...	...	...	...	...	Plus taxes indirectes/impôts sur les produits, moins les subventions
<b>EXPENDITURE ON GROSS DOMESTIC PRODUCT AT CONSTANT PURCHASERS' VALUES ANNUAL GROWTH RATES (%)</b>					<b>EMPLOIS DU PRODUIT INTÉRIEUR BRUT AUX PRIX CONSTANTS D'ACQUISITION TAUX DE CROISSANCE ANNUEL (%)</b>					
	2010	2011	2012	2013	2014	2015	2016	2017	2018	
Final consumption expenditure, government	...	...	...	10.9	11.3	5.7	5.4	11.9	...	Dépense de consommation finale des administrations publiques
Final consumption expenditure, households	...	...	...	3.1	3.2	1.6	2.6	2.1	...	Dépense de consommation finale des ménages
Final consumption expenditure, Non-profit institutions serving households (NPISH)	...	...	...	...	...	...	...	...	...	Dépense de consommation finale des institutions sans but lucratif au service des ménages (ISBLM)
Gross fixed capital formation	...	...	...	...	...	...	...	...	...	Formation brute de capital fixe
Change in inventories	...	...	...	30.4	22.5	14.6	14.2	3.9	...	Variation des stocks
Exports of goods and services (FOB)	...	...	...	-4.4	8.3	-15.4	-5.3	-34.5	...	Exportations des Biens et services (FAB)
Less: Imports of goods and services (CIF)	...	...	...	5.0	8.9	0.3	5.2	-1.6	...	Importations des Biens et services (CAF)
<b>Expenditure on GDP</b>	...	...	...	3.7	4.6	0.7	2.1	-1.0	...	<b>Produit Intérieur Brut aux prix demarché</b>
<b>GDP by economic activity</b>	...	...	...	...	...	...	...	...	...	<b>PIB aux prix d'acquisition (approche de la production)</b>
<b>III INFLATION</b>										
	2010	2011	2012	2013	2014	2015	2016	2017	2018	
<b>Annual growth rates (%)</b>										<b>Taux de croissance annuel (%)</b>
All item	...	...	...	...	...	...	...	...	...	Ensemble
of which:										dont:
Food and non-alcoholic beverages	...	...	...	...	...	...	...	...	...	Alimentation et boissons non alcoolisées
Alcoholic beverages, tobacco and narcotics	...	...	...	...	...	...	...	...	...	Boissons alcoolisées et tabacs
Clothing and footwear	...	...	...	...	...	...	...	...	...	Habillement et chaussures
Housing, water, electricity, gas and other fuels	...	...	...	...	...	...	...	...	...	Logement, eau, électricité, gaz et autres combustibles
Furnishings, household equipment and routine household maintenance	...	...	...	...	...	...	...	...	...	Meubles, articles de ménage et entretien courant
Health	...	...	...	...	...	...	...	...	...	Santé
Transport	...	...	...	...	...	...	...	...	...	Transport
Communication	...	...	...	...	...	...	...	...	...	Communication
Recreation and culture	...	...	...	...	...	...	...	...	...	Loisirs et culture
Education	...	...	...	...	...	...	...	...	...	Enseignement
Restaurants and hotels	...	...	...	...	...	...	...	...	...	Restaurants et hôtels
Miscellaneous goods and services	...	...	...	...	...	...	...	...	...	Biens et Services divers
<b>IV AGRICULTURAL PRODUCTION - PRODUCTION AGRICOLE</b>										
	2010	2011	2012	2013	2014	2015	2016	2017	2018	
<b>TONNES (THOUSAND)</b>										<b>Tonnes (milliers)</b>
Sugar cane	230	230	220	220	210	209	209	209	...	Canne à sucre
Sorghum	214	48	234	231	132	130	77	120	...	Sorgho
Cassava	87	89	90	90	91	93	93	93	...	Manioc
Maize	133	65	145	149	111	107	63	65	...	Maise
Tomatoes	19	20	19	22	25	26	27	29	...	Tomates
<b>V MINING PRODUCTION - PRODUCTION MINIERE</b>										
	2010	2011	2012	2013	2014	2015	2016	2017	2018	
Salt and pure sodium chloride, metric tons (thousands)	...	...	...	...	...	...	...	...	...	Sel et chlorure de sodium pur, tonnes métriques (milliers)
	...	...	...	...	...	...	...	...	...	
	...	...	...	...	...	...	...	...	...	
<b>VI ENERGY - ENERGIE</b>										
	2010	2011	2012	2013	2014	2015	2016	2017	2018	
Total electricity generation (GWh)	310	323	342	362	383	394	406	418	432	Production électrique totale (GWh)
of which										dont
Production of electricity from fossil fuels (GWh)	310	312	331	351	372	383	394	406	419	Production d'électricité à partir de combustibles fossiles (GWh)
Production of hydro electricity (GWh)	-	11	11	11	11	11	12	12	13	Production d'électricité d'origine hydraulique (GWh)
Production of electricity from solar, wind, tide, wave and other sources (GWh)	-	-	-	-	-	-	-	-	-	Production d'électricité d'origine solaire, éolienne, marée motrice et autres (GWh)
<b>VII TOURISM AND INFRASTRUCTURE - TOURISME ET INFRASTRUCTURE</b>										
	2010	2011	2012	2013	2014	2015	2016	2017	2018	
<b>VII-1 Tourism</b>										<b>VII-1 Tourisme</b>
International tourist arrivals (thousands)	...	...	...	...	...	...	...	...	...	Arrivées de touristes internationaux (milliers)
Rooms in hotels and similar establishments (thousands)	...	...	...	...	...	...	...	...	...	Chambres d'hôtels et établissements assimilés (milliers)
Overnight stays (thousands)	...	...	...	...	...	...	...	...	...	Nuitées (milliers)
Tourism receipts (US\$ thousand)	...	...	...	...	...	...	...	...	...	Recettes touristiques (milliers de \$ EU)
Total contribution to GDP (%)	...	...	...	...	...	...	...	...	...	Contribution totale au PIB (%)
Total contribution to Employment (%)	...	...	...	...	...	...	...	...	...	Contribution totale à l'emploi (%)
<b>VII-2 Infrastructure</b>										<b>VII-2 Infrastructure</b>
Paved road (% of total)	...	...	...	...	...	...	...	...	...	Routes asphaltées (% du total)
Total network (Railways-km)	...	...	...	...	...	...	...	...	...	Réseau total voies ferrées-Km
Main telephone lines (per 100 inhabitants)	0.83	0.73	0.55	0.00	0.00	0.00	0.00	0.00	...	Lignes téléphoniques fixes (pour 100 habitants)
Mobile cellular subscribers (per 100 inhabitants)	5.38	14.51	18.02	39.47	40.70	41.96	46.47	48.29	...	Abonnés aux téléphones mobiles (pour 100 habitants)
Internet users per 100 inhabitants	...	1.25	1.38	1.50	1.63	1.76	1.88	2.00	...	Utilisateurs Internet par 100 Habitants
Fixed (wired)-broadband subscriptions per 100 inhabitants	...	...	0.00	0.00	0.52	0.59	0.64	0.66	...	Abonnements à l'Internet fixe (filaire) à large bande pour 100 habitants, par débit

VIII EXTERNAL TRADE - COMMERCE EXTERIEUR

	2010	2011	2012	2013	2014	2015	2016	2017	2018	
<b>US\$ (MILLIONS)</b>										<b>\$ E.U (MILLIONS)</b>
<b>EXPORTS, FOB</b>										<b>EXPORTATIONS, F&amp;B</b>
Exports - Total	450	520	540	520	510	440	440	...	...	Exportations - Total
Exports to Africa	2	32	1	22	1	5	5	...	...	Exportations vers l'Afrique
<b>Main products</b>										<b>Principaux produits</b>
Crude vegetable materials, n.e.s.	4	4	5	4	4	8	23	...	...	Matières végétales brutes, n.e.s.
Fuel wood (excluding wood waste) and wood charcoal	57	61	45	1	0	0	1	...	...	Bois de chauffage (à l'exclusion des déchets de bois) et charbon de bois
Gold, non-monetary (excluding gold ores and concentrates)	50	28	24	16	18	25	83	...	...	Or, non monétaire (à l'exclusion des minerais d'or et des concentrés)
Live animals other than animals of division	281	330	418	386	390	338	193	...	...	Animaux vivants autres que les animaux de la division
Oil seeds and oleaginous fruits (excluding flour)	12	5	9	52	67	22	36	...	...	Graines oléagineuses et oléagineuses (à l'exclusion de la farine)
<b>Main destinations</b>										<b>Principales destinations</b>
India	11	3	9	33	42	11	24	...	...	Inde
Oman	84	78	99	91	105	88	190	...	...	Oman
Saudi Arabia	155	231	250	238	229	201	-	...	...	Arabie Saoudite
United Arab Emirates	109	82	81	57	65	82	104	...	...	Emirats Arabes Unis
Yemen	47.1	37.0	52.8	35.6	19.4	12.9	-	...	...	Yémen
<b>IMPORTS, CIF</b>										<b>IMPORTATIONS, CAF</b>
Imports - Total	840	1 200	1 200	1 300	1 250	1 100	1 080	...	...	Importations - Total (millions)
Imports from Africa	292	253	158	315	261	212	31	...	...	Importations en provenance de l'Afrique
<b>Main products</b>										<b>Principaux produits</b>
Meal and flour of wheat and flour of meslin	23	57	42	103	55	42	42	...	...	Repas et farine de blé et farine de méteil
Milk, cream and milk products (excluding butter, cheese)	28	56	70	52	81	48	39	...	...	Lait, crème et produits laitiers (à l'exclusion du beurre, du fromage)
Motor vehicles for the transport of persons	11	24	58	46	48	31	35	...	...	Véhicules à moteur pour le transport de personnes
Sugar, molasses and honey	114	132	113	65	95	83	143	...	...	Sucre, mélasse et miel
Vegetables	142	154	116	176	179	144	7	...	...	Légumes
<b>Main origin</b>										<b>Principales provenances</b>
China	44	67	52	54	93	117	173	...	...	Chine
Ethiopia	153	187	139	230	237	186	4	...	...	Ethiopie
India	43	89	101	76	152	165	221	...	...	Inde
Oman	49	98	123	158	88	74	78	...	...	Oman
United Arab Emirates	207	363	545	487	379	318	346	...	...	Emirats Arabes Unis

## IX FINANCIAL AND MONETARY STATISTICS - FINANCES ET STATISTIQUES MONÉTAIRES

	2010	2011	2012	2013	2014	2015	2016	2017	2018	
<b>IX-1 MONETARY STATISTICS</b>										<b>IX-1 STATISTIQUES MONÉTAIRES</b>
<i>SOMALI SHILLING (MILLIONS)</i>										<i>SHILLING SOMALIEN (MILLIONS)</i>
Money supply (M1)	...	...	...	...	...	...	...	...	...	Masse monétaire (M1)
Quasi-money	...	...	...	...	...	...	...	...	...	Quasi-monnaie
of which demand deposit	...	...	...	...	...	...	...	...	...	dont Monnaie scripturale
Net foreign assets	...	...	...	...	...	...	...	...	...	Avoirs extérieurs nets
Domestic credit	...	...	...	...	...	...	...	...	...	Crédit intérieur
of which claims on private sector	...	...	...	...	...	...	...	...	...	dont créances sur le secteur privé
of which claims on government sector, net	...	...	...	...	...	...	...	...	...	dont créances nettes sur le gouvernement
International reserves (millions US\$)	...	...	...	...	...	...	...	...	...	Réserves internationales (millions \$EU)
Average exchange rate (National currency per US\$)	...	...	...	...	...	...	...	...	...	Taux de change (moyen) (monnaie nationale par \$ EU)
<b>IX-2 PUBLIC FINANCE</b>										<b>IX-2 FINANCES PUBLIQUES</b>
<i>SOMALI SHILLING (MILLIONS)</i>										<i>SHILLING SOMALIEN (MILLIONS)</i>
Total Revenues and Grants	...	...	...	...	...	...	...	...	...	Recettes totales et dons
Direct taxes (on income, profits)	...	...	...	...	...	...	...	...	...	Taxes directes
Domestic Indirect Taxes Revenues	...	...	...	...	...	...	...	...	...	Taxes Indirectes
Trade taxes	...	...	...	...	...	...	...	...	...	Taxes sur le commerce extérieur
Other taxes	...	...	...	...	...	...	...	...	...	Autres taxes
Other revenues	...	...	...	...	...	...	...	...	...	Autres recettes
Grants	...	...	...	...	...	...	...	...	...	Dons
Total Expenditures and Net Lending	...	...	...	...	...	...	...	...	...	Dépenses totales et prêts nets
Current expenditure	...	...	...	...	...	...	...	...	...	Dépenses courantes
Wages and Salaries	...	...	...	...	...	...	...	...	...	Rémunérations et salaires
Other purchases of goods & services	...	...	...	...	...	...	...	...	...	Achat de biens et services
Other current expenditure	...	...	...	...	...	...	...	...	...	Autres dépenses courantes
Current transfers	...	...	...	...	...	...	...	...	...	Transferts courants
Interest payments	...	...	...	...	...	...	...	...	...	Intérêts
Capital expenditure	...	...	...	...	...	...	...	...	...	Dépenses d'équipement
Net Lending	...	...	...	...	...	...	...	...	...	Prêts nets
Fiscal Balance	...	...	...	...	...	...	...	...	...	Solde global y compris les dons
<b>IX-3 BALANCE OF PAYMENTS</b>										<b>IX-3 BALANCE DES PAIEMENTS</b>
<i>SOMALI SHILLING (MILLIONS)</i>										<i>SHILLING SOMALIEN (MILLIONS)</i>
	2010	2011	2012	2013	2014	2015	2016	2017	2018	
Trade balance	...	...	...	...	...	...	...	...	...	Balance commerciale
Services Balance	...	...	...	...	...	...	...	...	...	Balance des services
Net primary income	...	...	...	...	...	...	...	...	...	Revenus primaires nets
Compensation of employees	...	...	...	...	...	...	...	...	...	Rémunération des salariés
Investment income	...	...	...	...	...	...	...	...	...	Revenus des investissements
Net secondary income	...	...	...	...	...	...	...	...	...	Revenus secondaires nets
Net official transfers	...	...	...	...	...	...	...	...	...	Transferts officiels nets
Workers' remittances	...	...	...	...	...	...	...	...	...	Envois de fonds des travailleurs
Other private transfers	...	...	...	...	...	...	...	...	...	Autres transferts privés
Current account balance	...	...	...	...	...	...	...	...	...	Solde du compte courant
Capital and financial account	...	...	...	...	...	...	...	...	...	Comptes de capital et financier
Capital account	...	...	...	...	...	...	...	...	...	Compte de capital
Financial account	...	...	...	...	...	...	...	...	...	Compte financier
Errors and omissions	...	...	...	...	...	...	...	...	...	Erreurs et omissions
Overall balance	...	...	...	...	...	...	...	...	...	Balance générale

**X DEBT AND FINANCIAL FLOWS - DETTE ET FLUX FINANCIERS**

	2010	2011	2012	2013	2014	2015	2016	2017	2018	
<b>X-1 DEBT</b>										<b>X-1 DETTE EXTERIEURE</b>
<i>US \$ (MILLIONS)</i>										<i>\$ E.U (MILLIONS)</i>
Total external debt	-	-	-	4 368	4 394	4 414	4 377	4 585	-	Dettes extérieures totales
Private	-	-	-	-	-	-	-	-	-	Privée
Public	-	-	-	-	-	-	-	-	-	Publique
Total external debt service	-	-	-	-	-	-	-	-	-	Service de la dette extérieure
Present value of external debt	...	...	...	...	...	...	2 792	...	...	Valeur actuelle de la dette extérieure
Total government domestic debt, National currency (millions)	...	...	...	...	...	...	...	...	...	Dettes publiques intérieures
<b>X-2 FINANCIAL FLOWS</b>										<b>X-2 FLUX FINANCIERS</b>
<i>US \$ (MILLIONS)</i>										<i>\$ E.U (MILLIONS)</i>
Net Foreign Direct Investment Inflows	112	102	107	258	261	303	334	384	...	Investissements étrangers directs (flux nets entrants)
<b>Main origin of FDI inflows</b>										<b>Principales origines de l'IDE entrant:</b>
Luxembourg	-	-	-5.1	...	...	...	...	...	...	Luxembourg
Country 2	...	...	...	...	...	...	...	...	...	Pays 2
Country 3	...	...	...	...	...	...	...	...	...	Pays 3
Country 4	...	...	...	...	...	...	...	...	...	Pays 4
Country 5	...	...	...	...	...	...	...	...	...	Pays 5
African countries	...	...	...	...	...	...	...	...	...	Pays africains
Net Total Official Development assistance	506	1 099	990	1 055	1 109	1 261	1 184	1 760	...	Aide publique au développement (nette totale)
<b>Main origin of net ODA</b>										<b>Principales origines de l'APD nette</b>
United States	67.5	124.8	211.1	245.1	203.2	203.5	214.5	332.0	...	Etats-Unis
United Kingdom	62.3	152.1	142.2	167.7	203.8	186.1	204.7	363.2	...	Royaume-Uni
Norway	31.6	84.2	35.0	63.1	62.9	42.5	40.5	66.1	...	Norvège
Sweden	25.9	63.5	42.3	57.6	82.8	60.6	64.0	82.9	...	Suède
Netherlands	9.3	27.9	17.6	6.4	6.2	2.3	8.0	15.8	...	Pays-Bas

**SOURCES AND NOTES - SOURCES ET NOTES**

External trade - Total exports, fob: UNCTAD

External trade - Total import, cif: UNCTAD

ODA: OECD

Monetary statistics: IMF

National Accounts: 2012-2017:Données Estimées

The data are estimated by the Central statistics Departement of Somalia .

National Accounts:The data are estimated by the Central statistics Departement of Somalia .

Poverty: World Bank

Commerce extérieur - Exportation, fab: CNUCED

Commerce extérieur - Importations, caf: CNUCED

APD: OCDE

Statistiques monétaires: FMI

Comptes nationaux: 2012-2017:Données Estimées

Les données sont estimées par le département central des statistiques.

Comptes Nationaux:Les données sont estimées par le département central des statistiques.

Pauvreté: Banque mondiale

AREA (km2)	1 219 090		SUPERFICIE (KM2)
CAPITAL CITY	Pretoria	Pretoria	CAPITALE
CURRENCY	South African Rand	Rand Sud-africain	MONNAIE

## I SOCIAL AND DEMOGRAPHIC INDICATORS — INDICATEURS DEMOGRAPHIQUES ET SOCIAUX

	Year Année	Value Valeur	Charts Graphiques	
<b>Population ('000)</b>				<b>Population</b>
Both sexes	2018	56 516	<p><b>Population by age group - 2018</b> <b>Population par groupe d'âge - 2018</b></p>	Les deux sexes
Male	2018	27 492		masculin
Female	2018	29 024		féminin
Average annual growth rate	2018	0.7		Taux de croissance annuel
Active Population ('000)	2018	22 188		Population active ('000)
Population by age group ('000)				Population par groupe d'âge ('000)
0-14 years	2018	17 046		0-14 ans
15-64 years	2018	36 472		15-64 ans
65+ years	2018	2 998		65+ ans
Econ. active pop. in agric. (as % of Total)	2016	4.2		Participation de la population active agricole (%)
Crude birth rate	2018	18.0	Taux brut de natalité	
Crude death rate	2018	12.3	Taux brut de mortalité	
Total fertility rate	2018	2.2	Indice synthétique de fécondité	
Proportion of urban population	2018	66.3	Part de la population urbaine	
Life Expectancy at Birth - Total (years)	2015	57.7	Espérance de vie à la naissance - Totale (ans)	
Dependency Ratio - Total (%)	2018	55.0	Taux de dépendance - Total (%)	
<b>Health</b>				<b>Santé</b>
Percentage of children under-five and underweight	2008	8.7	<p><b>Percentage of children provided vaccines : - 2015</b> <b>Pourcentage d'enfants vaccinés : - 2015</b></p>	% d'enfants de moins de cinq ans avec insuffisance pondérale
Prevalence of undernourishment	2016	5.0		Prévalence de la malnutrition
Under five mortality rate (both sexes, per 1000)	2015	40.5		Taux de mortalité de moins de 5 ans (les deux sexes, pour 1000)
Infant mortality rate (both sexes) per 1000	2015	33.6		Taux de mortalité infantile (les deux sexes) par 1000
Percentage of children provided the vaccines :				Pourcentage d'enfants vaccinés :
BCG	2015	69.0		BCG
DTP3	2015	69.0		DTC3
Polio	2015	95.0		polio
Measles	2015	76.0		rougeole
Percentage of mothers provided at least one antenatal care (%)	2003	91.7		Pourcentage de mères ayant au moins reçu un soin prénatal (%)
Percentage of deliveries attended by skilled health personnel	2003	91.2	% d'accouchements assistés par un personnel de santé qualifié	
Number of doctors (per 10,000 population)	2013	7.8	Nombre de médecins (pour 10.000 habitants)	
Number of nurses (per 10,000 population)	2012	49.0	Nombre d'infirmières (pour 10.000 habitants)	
Hospital beds - Total (per 10 000 population)	2005	28.4	Nombre de lits d'hôpitaux - Total (pour 10 000)	
Births registered (per 1 000)	2015	20.4	Naiss.s enregistrées (pour 1000)	
Deaths registered (per 1 000)	2015	12.4	Décès enregistrés (pour 1000)	
Mortality rate, neonatal (per 1000 live births)	2015	11.0	Le taux de mortalité néonatale (pour 1000 naissances vivantes)	
Public expenditure on Health (% of budget)	2014	14.2	Dépenses publiques consacrées à la santé (% du budget)	
<b>Education</b>				<b>Education</b>
Enrolment in primary education (both sexes) (000)	2014	7 195	<p><b>Literacy rate (%) - 2015</b> <b>Taux d'alphabétisation - 2015</b></p>	Scolarisation dans le primaire (000)
Female	2014	3 494		Féminine
Enrolment in secondary education (both sexes) (000)	2013	5 201		Scolarisation dans le secondaire (000)
Female	2013	2 698		Féminine
Enrolment in tertiary education (both sexes) (000)	2014	1018.5		Scolarisation dans le tertiaire (000)
Female	2014	591.8		Féminine
Literacy rate (Both sexes)	2015	95.3		Taux d'alphabétisation (deux sexes)
Male	2015	95.9		Masculin
Female	2015	94.7		Féminin
Pupil teacher ratio	2014	33.6		Ratio élève-enseignant
Public expenditure on education (% of budget)	2013	19.1	Dépenses publiques consacrées à l'enseignement (% du budget)	
<b>Poverty</b>				<b>Pauvreté</b>
GNI Per Capita (US\$)	2014	6 800.0	<p><b>GNI per capita, PPP (current international \$)</b> <b>RNB par habitant, (\$ PPA internationaux courants)</b></p>	RNB par habitant, (\$ PPA inter. courants)
Human Poverty Index (HPI-1) Value (%)	2007	25.4		Valeur de l'Indice de pauvreté (IPH-1) (%)
Population below Inter. Poverty Line ( \$1.9/day) (%)	2011	16.6		Population sous le seuil inter. de pauvreté (2\$/Jour) (%)
Share of Income Held by Richest 10%	2011	51.3		% de revenu des 10% plus riches
Share of Income Held by Poorest 10%	2011	0.9		% de revenu des 10% plus pauvres
Gini's index	2011	63.4		Indice de GINI

**II NATIONAL ACCOUNTS — COMPTES NATIONAUX**

	2010	2011	2012	2013	2014	2015	2016	2017	2018										
<b>GROSS DOMESTIC PRODUCT BY KIND OF ECONOMIC ACTIVITY AT CURRENT PRICES RAND (MILLIONS)</b>										<b>PRODUIT INTÉRIEUR BRUT PAR BRANCHE D'ACTIVITÉ ÉCONOMIQUE AUX PRIX COURANTS RAND (MILLIONS)</b>									
Agriculture, forestry and fishing	65 605	69 105	70 592	74 260	82 755	84 592	96 948	109 882	106 057	Agriculture, sylviculture et pêche									
Mining and quarrying	230 350	261 575	267 344	288 300	287 488	281 523	317 724	343 672	350 882	Industries extractives									
of which Extraction of crude petroleum and natural gas and service activities incidental to oil and gas extraction	...	...	...	...	...	...	...	...	...	Dont Extraction de pétrole brut et de gaz naturel et activités annexes à l'extraction de pétrole et de gaz									
Manufacturing	358 699	362 693	381 267	410 670	458 404	486 864	524 228	558 957	572 935	Activités de fabrication									
Electricity, gas & water	67 940	86 547	105 731	116 468	124 341	136 388	146 565	157 781	165 991	Production et distribution d'électricité, de gaz et d'eau									
Construction	95 453	103 835	113 820	128 606	139 903	149 344	155 624	163 162	170 265	Construction									
<b>Wholesale &amp; retail trade, restaurants, hotels</b>	<b>370 580</b>	<b>404 469</b>	<b>437 982</b>	<b>473 488</b>	<b>503 804</b>	<b>543 700</b>	<b>579 903</b>	<b>625 147</b>	<b>652 744</b>	<b>Commerce de gros et de détail, restaurants et hôtels</b>									
Wholesale and retail trade; repair of motor vehicles and motorcycles	345 925	379 813	411 838	445 495	474 016	512 009	545 854	588 680	...	Commerce de gros et de détail; réparations de véhicules automobiles et de motocycles									
Accommodation and food service activities	24 655	24 656	26 144	27 994	29 788	31 691	34 048	36 467	...	Activités d'hébergement et de restauration									
<b>Transport and communications</b>	<b>229 499</b>	<b>257 335</b>	<b>289 003</b>	<b>326 646</b>	<b>351 475</b>	<b>371 506</b>	<b>385 821</b>	<b>410 824</b>	<b>426 694</b>	<b>Transport(s) et communications</b>									
Transportation and storage	162 837	191 229	221 929	254 369	282 232	302 873	313 352	333 617	...	Transport et entreposage									
Information and communication	66 662	66 105	67 074	72 278	69 243	68 633	72 469	77 206	...	Information et communication									
<b>Finance, insurance, real estate, etc.</b>	<b>523 526</b>	<b>566 117</b>	<b>605 674</b>	<b>644 910</b>	<b>685 292</b>	<b>730 724</b>	<b>777 689</b>	<b>826 776</b>	<b>854 410</b>	<b>Banques, assurances, affaires immobilières et autres services</b>									
Financial and insurance activities	232 070	257 877	281 027	303 536	319 719	341 381	363 700	376 186	...	Activités financières et d'assurances									
Real estate, renting and business activities	291 456	308 240	324 647	341 374	365 573	389 344	413 990	450 590	...	Immobilier, locations et activités de services aux entreprises									
Public administration and defence; compulsory social security	404 647	448 778	485 222	534 550	585 108	627 578	683 597	734 072	785 402	Administration publique et défense; sécurité sociale obligatoire									
Education	...	...	...	...	...	...	...	...	...	Education									
Human health and social work activities	...	...	...	...	...	...	...	...	...	Santé et activités d'action sociale									
Arts, entertainment, recreation and Other service activities	148 561	163 946	176 244	185 719	196 372	212 688	223 459	243 055	255 910	Arts, spectacles, loisirs et autres activités des services									
Financial Intermediation Services Indirectly Measured (FISIM)	-	-	-	-	-	-	-	...	...	Service d'Intermédiation Financière Indirectement Mesuré (SIFIM)									
Gross Value Added (GVA) at basic price	2 494 860	2 724 400	2 932 879	3 183 618	3 414 943	3 624 908	3 891 559	4 173 328	4 341 292	Produit Intérieur Brut aux prix de base									
Plus: Indirect Taxes / taxes on products, less subsidies	253 148	299 259	320 972	356 359	390 407	424 976	467 502	480 251	532 607	Plus taxes indirectes/impôts sur les produits, moins les subventions									
<b>EXPENDITURE ON GROSS DOMESTIC PRODUCT AT CURRENT PURCHASER'S VALUES RAND (MILLIONS)</b>										<b>EMPLOI DU PRODUIT INTÉRIEUR BRUT AUX PRIX COURANTS D'ACQUISITION RAND (MILLIONS)</b>									
Final consumption expenditure, government	555 912	600 566	659 228	728 350	791 348	828 379	906 335	967 898	1 037 275	Dépense de consommation finale des administrations publiques									
Final consumption expenditure, households	1 621 762	1 801 091	1 983 604	2 144 185	2 282 036	2 420 139	2 584 373	2 756 540	2 920 994	Dépense de consommation finale des ménages									
Final consumption expenditure, Non-profit institutions serving households (NPISH)	...	...	...	...	...	...	...	...	...	Dépense de consommation finale des institutions sans but lucratif au service des ménages (ISBLM)									
Gross fixed capital formation	529 431	578 014	625 644	721 234	775 950	822 576	846 552	873 223	886 428	Formation brute de capital fixe									
Change in inventories	6 787	18 280	24 020	27 951	4 128	24 577	- 11 315	1 939	- 12 031	Variation des stocks									
Exports of goods and services (FOB)	786 349	921 035	967 171	1 096 378	1 197 492	1 221 157	1 333 041	1 378 747	1 457 641	Exportations des Biens et services (FAB)									
Less: Imports of goods and services (CIF)	752 233	896 566	1 014 415	1 177 765	1 254 466	1 274 263	1 310 214	1 319 114	1 440 883	Importations des Biens et services (CAF)									
<b>Expenditure on GDP</b>	<b>2 748 008</b>	<b>3 022 421</b>	<b>3 245 252</b>	<b>3 540 333</b>	<b>3 796 488</b>	<b>4 042 564</b>	<b>4 348 772</b>	<b>4 659 234</b>	<b>4 849 422</b>	<b>Produit Intérieur Brut aux prix demarché</b>									
Statistical discrepancy	...	1 238	8 600	- 356	8 862	7 320	10 289	- 5 655	24 477	Ecart(s) Statistiques									
<b>GDP by economic activity</b>	<b>2 748 008</b>	<b>3 023 659</b>	<b>3 253 852</b>	<b>3 539 977</b>	<b>3 805 350</b>	<b>4 049 884</b>	<b>4 359 061</b>	<b>4 653 579</b>	<b>4 873 899</b>	<b>PIB aux prix d'acquisition (approche de la production)</b>									
<b>GROSS DOMESTIC PRODUCT BY KIND OF ECONOMIC ACTIVITY AT CONSTANT PRICES ANNUAL GROWTH RATES (%)</b>										<b>PRODUIT INTÉRIEUR BRUT PAR BRANCHE D'ACTIVITÉ ÉCONOMIQUE AUX PRIX CONSTANTS TAUX DE CROISSANCE ANNUEL (%)</b>									
Agriculture, hunting, forestry and Fishing	- 0.3	2.0	1.8	4.5	6.8	- 5.9	- 10.1	21.1	- 4.8	Agriculture, sylviculture et pêche									
Mining and quarrying	5.3	- 0.7	- 2.9	4.0	- 1.7	3.3	- 3.9	4.2	- 1.7	Industries extractives									
of which Extraction of crude petroleum and natural gas and service activities incidental to oil and gas extraction	...	...	...	...	...	...	...	...	...	Dont Extraction de pétrole brut et de gaz naturel et activités annexes à l'extraction de pétrole et de gaz									
Manufacturing	5.9	3.0	2.1	1.0	0.3	- 0.4	0.8	- 0.2	1.0	Activités de fabrication									
Electricity, gas & water	2.4	1.5	- 0.4	- 0.6	- 1.0	- 1.9	- 2.1	0.6	0.9	Production et distribution d'électricité, de gaz et d'eau									
Construction	0.7	0.4	2.6	4.6	3.5	1.8	1.2	- 0.6	- 1.2	Construction									
<b>Wholesale &amp; retail trade, restaurants, hotels</b>	<b>4.4</b>	<b>4.1</b>	<b>4.0</b>	<b>2.0</b>	<b>1.4</b>	<b>2.1</b>	<b>1.7</b>	<b>- 0.3</b>	<b>0.6</b>	<b>Commerce de gros et de détail, restaurants et hôtels</b>									
Wholesale and retail trade; repair of motor vehicles and motorcycles	3.7	4.6	4.1	2.0	1.8	2.3	1.8	- 0.2	...	Commerce de gros et de détail; réparations de véhicules automobiles et de motocycles									
Accommodation and food service activities	16.1	- 3.3	2.1	2.1	- 3.8	- 2.3	- 1.2	- 1.6	...	Activités d'hébergement et de restauration									
<b>Transport and communications</b>	<b>1.7</b>	<b>3.5</b>	<b>2.4</b>	<b>2.9</b>	<b>3.5</b>	<b>1.4</b>	<b>1.1</b>	<b>1.4</b>	<b>1.6</b>	<b>Transport(s) et communications</b>									
Transportation and storage	0.5	3.2	2.3	2.4	3.2	- 0.1	- 0.2	1.6	...	Transport et entreposage									
Information and communication	4.7	4.0	2.8	4.0	4.3	4.8	4.1	1.0	...	Information et communication									
<b>Finance, insurance, real estate, etc.</b>	<b>1.2</b>	<b>4.3</b>	<b>3.0</b>	<b>2.6</b>	<b>2.7</b>	<b>2.1</b>	<b>1.9</b>	<b>2.1</b>	<b>1.8</b>	<b>Banques, assurances, affaires immobilières et autres services</b>									
Financial and insurance activities	2.0	7.4	4.3	3.8	3.7	3.3	2.8	0.1	...	Activités financières et d'assurances									
Real estate, renting and business activities	0.7	1.8	1.8	1.6	1.9	1.0	1.1	3.9	...	Immobilier, locations et activités de services aux entreprises									
Public administration and defence; compulsory social security	2.7	4.7	3.0	3.2	3.2	0.8	0.6	0.3	1.3	Administration publique et défense; sécurité sociale obligatoire									
Education	...	...	...	...	...	...	...	...	...	Education									
Human health and social work activities	...	...	...	...	...	...	...	...	...	Santé et activités d'action sociale									
Arts, entertainment, recreation and Other service activities	0.4	2.5	2.1	2.6	1.8	0.9	1.8	1.3	1.0	Arts, spectacles, loisirs et autres activités des services									

Financial Intermediation Services Indirectly Measured (FISIM)	...	...	...	...	...	...	...	...	...	Service d'Intermédiation Financière Indirectement Mesuré (SIFIM)
Gross Value Added (GVA) at basic price	2.9	3.2	2.2	2.6	1.9	1.1	0.5	1.5	0.7	Produit Intérieur Brut aux prix de base
Plus: Indirect Taxes / taxes on products, less subsidies	4.2	4.0	2.0	1.8	0.9	1.6	-0.5	1.0	1.2	Plus taxes indirectes/impôts sur les produits, moins les subventions
<b>EXPENDITURE ON GROSS DOMESTIC PRODUCT AT CONSTANT PURCHASERS' VALUES ANNUAL GROWTH RATES (%)</b>					<b>EMPLOIS DU PRODUIT INTÉRIEUR BRUT AUX PRIX CONSTANTS D'ACQUISITION TAUX DE CROISSANCE ANNUEL (%)</b>					
	<b>2010</b>	<b>2011</b>	<b>2012</b>	<b>2013</b>	<b>2014</b>	<b>2015</b>	<b>2016</b>	<b>2017</b>	<b>2018</b>	
Final consumption expenditure, government	3.0	2.8	3.5	3.1	1.7	-0.8	2.2	0.2	1.9	Dépense de consommation finale des administrations publiques
Final consumption expenditure, households	3.9	5.1	3.7	2.0	0.8	1.9	0.6	2.1	1.8	Dépense de consommation finale des ménages
Final consumption expenditure, Non-profit institutions serving households (NPISH)										Dépense de consommation finale des institutions sans but lucratif au service des ménages (ISBLM)
Gross fixed capital formation										Formation brute de capital fixe
Change in inventories										Variation des stocks
Exports of goods and services (FOB)	7.7	3.5	0.8	4.0	3.6	2.9	0.4	-0.7	2.6	Exportations des Biens et services (FAB)
Less: Imports of goods and services (CIF)	10.8	11.9	4.2	5.0	-0.6	5.4	-3.9	1.0	3.3	Importations des Biens et services (CAF)
<b>Expenditure on GDP</b>	<b>3.0</b>	<b>2.9</b>	<b>2.5</b>	<b>2.8</b>	<b>1.7</b>	<b>1.2</b>	<b>0.4</b>	<b>1.4</b>	<b>0.7</b>	<b>Produit Intérieur Brut aux prix demarché</b>
<b>GDP by economic activity</b>	<b>3.0</b>	<b>3.3</b>	<b>2.2</b>	<b>2.5</b>	<b>1.8</b>	<b>1.2</b>	<b>0.4</b>	<b>1.4</b>	<b>0.8</b>	<b>PIB aux prix d'acquisition (approche de la production)</b>
<b>III INFLATION</b>										
	<b>2010</b>	<b>2011</b>	<b>2012</b>	<b>2013</b>	<b>2014</b>	<b>2015</b>	<b>2016</b>	<b>2017</b>	<b>2018</b>	
<b>Annual growth rates (%)</b>										<b>Taux de croissance annuel (%)</b>
All item	4.1	5.0	5.7	5.8	6.1	4.5	6.6	5.2	4.5	Ensemble
of which:										dont:
Food and non-alcoholic beverages	1.2	7.1	7.2	5.7	8.0	5.0	11.7	6.8	3.1	Alimentation et boissons non alcoolisées
Alcoholic beverages, tobacco and narcotics	9.1	6.1	7.2	7.0	6.4	8.3	5.8	3.9	5.4	Boissons alcoolisées et tabacs
Clothing and footwear	2.0	2.3	3.8	3.2	5.4	5.4	5.0	3.3	1.8	Habillement et chaussures
Housing, water, electricity, gas and other fuels	6.7	6.8	6.4	5.7	5.6	5.9	5.9	5.1	4.9	Logement, eau, électricité, gaz et autres combustibles
Furnishings, household equipment and routine household maintenance	0.2	1.3	2.5	3.2	3.0	2.3	3.7	2.4	2.5	Meubles, articles de ménage et entretien courant
Health	7.7	5.9	5.3	4.6	5.3	6.1	5.5	6.6	5.1	Santé
Transport	2.5	5.0	6.4	6.2	6.4	-1.0	4.2	4.9	7.0	Transport
Communication	-2.0	-1.9	-0.9	1.1	-0.7	-0.9	-0.1	-1.2	0.5	Communication
Recreation and culture	0.1	-0.6	0.9	3.3	2.7	2.3	6.9	2.5	0.7	Loisirs et culture
Education	9.5	8.9	9.0	9.0	8.9	9.3	5.3	6.6	6.7	Enseignement
Restaurants and hotels	7.1	4.9	6.2	6.7	8.4	5.9	6.1	4.7	4.2	Restaurants et hôtels
Miscellaneous goods and services	6.5	4.1	5.3	7.1	6.7	7.0	7.0	7.2	5.8	Biens et Services divers
<b>IV AGRICULTURAL PRODUCTION - PRODUCTION AGRICOLE</b>										
	<b>2010</b>	<b>2011</b>	<b>2012</b>	<b>2013</b>	<b>2014</b>	<b>2015</b>	<b>2016</b>	<b>2017</b>	<b>2018</b>	
<b>TONNES (THOUSAND)</b>										<b>Tonnes (milliers)</b>
Sugar cane	16 016	16 800	17 278	20 033	17 756	14 861	15 075	17 388	...	Canne à sucre
Maize	12 815	10 360	12 121	11 811	14 250	9 955	7 779	16 820	...	Maise
Potatoes	2 090	2 197	2 229	2 174	2 247	2 487	2 151	2 451	...	Pomme de terre
Grapes	1 743	1 680	1 841	1 980	1 949	2 007	1 966	2 033	...	Raisins
Wheat	1 430	2 005	1 915	1 870	1 750	1 440	1 910	1 535	...	Blé
<b>V MINING PRODUCTION - PRODUCTION MINIERE</b>										
	<b>2010</b>	<b>2011</b>	<b>2012</b>	<b>2013</b>	<b>2014</b>	<b>2015</b>	<b>2016</b>	<b>2017</b>	<b>2018</b>	
Hard Coal, metric tons (thousands)	257 205.8	250 706.3	259 012.4	256 563.0	261 523.7	252 176.5	250 652.8	252 299.8	251 727.1	Houille, tonnes métriques (milliers)
Iron ores and concentrates, metric tons (thousands)	58 709.0	58 056.0	67 100.0	71 644.8	80 759.3	72 805.5	66 455.9	74 892.3	74 263.7	Minerais de fer et concentrés, tonnes métriques (milliers)
Copper ores and concentrates, metric tons (thousands)	83.6	89.3	69.9	80.8	78.7	77.4	65.3	65.5	46.9	Minerais de cuivre et concentrés, tonnes métriques (milliers)
<b>VI ENERGY - ENERGIE</b>										
	<b>2010</b>	<b>2011</b>	<b>2012</b>	<b>2013</b>	<b>2014</b>	<b>2015</b>	<b>2016</b>	<b>2017</b>	<b>2018</b>	
Total electricity generation (GWh)	245 840	279 585	258 237	255 935	252 576	249 655	252 747	258 259	263 844	Production électrique totale (GWh)
of which										dont
Production of electricity from fossil fuels (GWh)	227 552	257 857	235 766	237 349	232 451	228 566	226 667	231 630	236 718	Production d'électricité à partir de combustibles fossiles (GWh)
Production of hydro electricity (GWh)	5 091	7 858	7 858	4 040	4 082	3 720	3 994	4 184	4 380	Production d'électricité d'origine hydraulique (GWh)
Production of electricity from solar, wind, tide, wave and other sources (GWh)	110	123	131	142	1 946	4 873	6 800	6 896	6 994	Production d'électricité d'origine solaire, éolienne, marée motrice et autres (GWh)
<b>VII TOURISM AND INFRASTRUCTURE - TOURISME ET INFRASTRUCTURE</b>										
	<b>2010</b>	<b>2011</b>	<b>2012</b>	<b>2013</b>	<b>2014</b>	<b>2015</b>	<b>2016</b>	<b>2017</b>	<b>2018</b>	
<b>VII-1 Tourism</b>										<b>VII-1 Tourisme</b>
International tourist arrivals (thousands)	7 883	8 135	8 603	8 962	9 549	8 904	10 044	10 273	...	Arrivées de touristes internationaux (milliers)
Rooms in hotels and similar establishments (thousands)	...	...	77.4	89.9	90.5	90.9	91.5	91.6	...	Chambres d'hôtels et établissements assimilés (milliers)
Overnight stays (thousands)	49 686	52 467	55 377	57 272	60 288	56 293	65 084	66 796	...	Nuitées (milliers)
Tourism receipts (US\$ thousand)	10 309 000	10 706 000	11 202 000	10 468 000	10 484 000	9 140 000	8 807 000	9 699 000	...	Recettes touristiques (milliers de \$ EU)
Total contribution to GDP (%)	9.0	8.6	9.1	9.2	9.3	9.1	9.2	8.9	...	Contribution totale au PIB (%)
Total contribution to Employment (%)	9.8	9.5	9.9	9.7	9.9	10.0	9.5	9.2	9.2	Contribution totale à l'emploi (%)
<b>VII-2 Infrastructure</b>										<b>VII-2 Infrastructure</b>
Paved road (% of total)	...	...	...	...	21	...	...	...	...	Routes asphaltées (% du total)
Total network (Railways-km)	22 051	20 500	20 500	20 500	20 500	...	...	...	...	Réseau total voies ferrées-Km
Main telephone lines (per 100 inhabitants)	9.42	9.29	9.15	7.21	6.69	7.47	8.07	8.48	...	Lignes téléphoniques fixes (pour 100 habitants)
Mobile cellular subscribers (per 100 inhabitants)	97.65	122.46	129.05	142.96	145.36	159.16	147.13	156.03	...	Abonnés aux téléphones mobiles (pour 100 habitants)
Internet users per 100 inhabitants	24.00	33.97	41.00	46.50	49.00	51.92	54.00	56.17	...	Utilisateurs Internet par 100 Habitants
Fixed (wired)-broadband subscriptions per 100 inhabitants	1.44	1.74	2.09	3.00	3.13	2.55	2.05	1.98	...	Abonnements à l'Internet fixe (filaire) à large bande pour 100 habitants, par débit



VIII EXTERNAL TRADE - COMMERCE EXTERIEUR

	2010	2011	2012	2013	2014	2015	2016	2017	2018	
<b>US\$ (MILLIONS)</b>										<b>\$ E.U (MILLIONS)</b>
<b>EXPORTS, FOB</b>										<b>EXPORTATIONS, F&amp;B</b>
Exports - Total	91 167	108 121	99 497	95 630	91 598	80 633	74 548	89 019	...	Exportations - Total
Exports to Africa	31 673	37 258	37 103	34 463	33 656	29 117	25 236	29 165	...	Exportations vers l'Afrique
<b>Main products</b>										<b>Principaux produits</b>
Platinum, incl. palladium, rhodium, iridium, osmium and ruthenium, unwrought or in semi-manufactured forms, or in powder form	9 325	10 930	7 933	8 377	6 476	6 768	6 031	6 590	...	Platine, sous formes brutes ou mi-ouvrées, ou en poudre.
Gold, incl. gold plated with platinum, unwrought or not further worked	8 151	10 315	8 665	6 794	5 748	5 288	3 441	5 166	...	Or (y compris l'or platiné), sous formes brutes ou mi-ouvrées
Iron ores and concentrates, incl. roasted iron pyrites	5 458	8 957	7 757	8 423	6 851	4 103	3 574	4 793	...	Minerais de fer et leurs concentrés, y compris les pyrites de fer grillées (cendres de pyrites).
Coal; briquettes, ovoids and similar solid fuels manufactured from coal	5 534	7 484	6 737	5 819	5 063	4 046	4 179	5 719	...	Houilles; briquettes, boulets et combustibles solides similaires obtenus à partir de la houille.
Motor cars and other motor vehicles principally designed for the transport of persons	4 592	4 695	4 031	3 640	4 346	5 525	5 275	5 672	...	Voitures de tourisme et autres véhicules automobiles principalement conçus pour le transport de personnes
<b>Main destinations</b>										<b>Principales destinations</b>
Zambia	10 101	13 116	11 854	9 826	8 780	7 861	5 807	7 900	...	Zambie
China	8 090	12 427	10 329	11 998	8 736	7 375	6 883	8 694	...	Chine
United States	7 210	8 175	7 856	6 895	6 462	6 139	5 470	6 665	...	Etats unis
Germany	5 812	5 827	4 542	4 249	4 535	5 304	5 580	6 306	...	Allemagne
Japan	6 423.8	7 582.9	5 693.8	5 549.1	4 866.0	3 970.8	3 453.0	4 171.3	...	Japon
<b>IMPORTS, CIF</b>										<b>IMPORTATIONS, CAF</b>
Imports - Total	82 905	102 164	104 198	102 818	99 298	84 916	74 702	83 155	...	Importations - Total (millions)
Imports from Africa	8 351	9 962	12 393	12 851	13 898	9 669	8 001	8 693	...	Importations en provenance de l'Afrique
<b>Main products</b>										<b>Principaux produits</b>
Petroleum oils and oils obtained from bituminous minerals, crude	11 211	14 021	15 806	14 644	16 132	7 691	6 536	6 431	...	Huiles brutes de pétrole ou de minéraux bitumineux.
original equipment component	5 196	5 996	6 277	6 082	6 430	6 196	5 993	6 762	...	composant d'origine
Petroleum oils and oils obtained from bituminous minerals (excl. crude);	3 370	5 716	5 863	6 451	5 810	4 634	2 567	4 457	...	Huiles de pétrole ou de minéraux bitumineux, autres que les huiles brutes
Motor cars and other motor vehicles principally designed for the transport of persons	4 073	5 049	5 174	5 465	4 680	4 316	3 344	3 981	...	Voitures de tourisme et autres véhicules automobiles principalement conçus pour le transport de personnes
Telephone sets	3 006	3 365	3 070	3 389	3 152	3 440	2 983	3 151	...	Postes téléphoniques d'usagers
<b>Main origin</b>										<b>Principales provenances</b>
China	9 308	11 018	11 695	13 266	12 838	13 270	11 435	12 780	...	Chine
Germany	9 873	11 590	10 685	11 127	10 117	9 249	8 652	8 992	...	Allemagne
United States	4 969	6 883	6 659	5 829	5 581	5 056	4 312	4 603	...	Etats unis
Saudi Arabia	3 205	4 682	8 105	7 566	7 395	2 520	2 780	3 864	...	Arabie Saoudite
Netherlands	3 869	4 507	4 481	3 951	3 687	3 532	3 275	4 289	...	Pays Bas

**IX FINANCIAL AND MONETARY STATISTICS - FINANCES ET STATISTIQUES MONÉTAIRES**

	2010	2011	2012	2013	2014	2015	2016	2017	2018	
<b>IX-1 MONETARY STATISTICS</b>										<b>IX-1 STATISTIQUES MONÉTAIRES</b>
<i>RAND (MILLIONS)</i>										<i>RAND (MILLIONS)</i>
Money supply (M1)	2 083 114	2 255 299	2 373 439	2 513 865	2 696 862	2 975 276	3 156 157	3 355 591	3 574 844	Masse monétaire (M1)
Quasi-money	1 217 424	1 420 874	1 475 003	1 552 370	1 690 421	1 853 685	1 893 556	2 014 519	2 138 096	Quasi-monnaie
of which demand deposit	...	...	...	...	...	...	...	...	...	dont Monnaie scripturale
Net foreign assets	337 781	504 824	504 105	641 393	600 238	785 383	703 621	698 526	760 012	Avoirs extérieurs nets
Domestic credit	2 238 120	2 292 052	2 524 945	2 586 829	2 833 667	3 061 742	3 353 894	3 662 174	3 853 451	Crédit intérieur
of which claims on private sector	1 933 351	2 043 637	2 233 178	2 381 470	2 551 944	2 763 817	2 903 518	3 051 522	3 204 380	dont créances sur le secteur privé
of which claims on government sector, net	51 900	- 16 724	- 24 842	- 115 106	- 108 153	- 199 429	- 56 912	50 154	9 641	dont créances nettes sur le gouvernement
International reserves (millions US\$)	43 827	48 866	50 697	49 583	49 093	45 910	47 229	50 722	51 648	Réserves internationales (millions \$EU)
Average exchange rate (National currency per US\$)	7.32	7.26	8.21	9.66	10.85	12.76	14.71	13.33	13.53	Taux de change (moyen) (monnaie nationale par \$ EU)
<b>IX-2 PUBLIC FINANCE</b>										<b>IX-2 FINANCES PUBLIQUES</b>
<i>RAND (MILLIONS)</i>										<i>RAND (MILLIONS)</i>
Total Revenues and Grants	664 842	762 873	842 165	893 401	992 001	1 080 172	1 171 662	1 267 245	1 354 562	Recettes totales et dons
Direct taxes (on income, profits)	359 045	379 941	426 584	457 314	507 759	561 790	606 821	664 526	702 853	Taxes directes
Domestic Indirect Taxes Revenues	220 298	267 245	281 865	316 789	347 384	382 882	416 021	433 165	471 689	Taxes Indirectes
Trade taxes	- 8 596	9 071	12 361	- 2 602	1 358	- 10 000	- 4 080	6 654	6 220	Taxes sur le commerce extérieur
Other taxes	44	20	6	14 500	14 800	15 600	13 900	15 100	14 800	Autres taxes
Other revenues	94 051	106 596	121 349	107 400	120 700	129 900	139 000	147 800	159 000	Autres recettes
Grants	-	-	-	-	-	-	-	-	-	Dons
Total Expenditures and Net Lending	782 227	879 947	952 309	1 043 435	1 143 427	1 235 038	1 366 202	1 441 776	1 558 042	Dépenses totales et prêts nets
Current expenditure	354 831	447 555	498 213	539 249	582 133	623 373	668 065	725 398	772 575	Dépenses courantes
Wages and Salaries	248 612	309 862	347 424	376 325	407 961	437 364	472 800	510 803	548 923	Rémunérations et salaires
Other purchases of goods & services	106 219	137 693	150 789	162 924	174 172	186 009	195 265	214 596	223 651	Achat de biens et services
Other current expenditure	-	-	-	-	-	-	-	-	...	Autres dépenses courantes
Current transfers	305 605	278 699	307 010	287 100	313 700	338 600	370 900	401 300	433 500	Transferts courants
Interest payments	57 472	75 298	81 712	93 300	109 600	121 400	138 500	156 800	170 400	Intérêts
Capital expenditure	32 608	55 957	62 330	118 700	133 800	145 500	157 700	150 100	161 200	Dépenses d'équipement
Net Lending	31 711	22 438	3 044	5 087	4 194	6 165	31 037	8 177	20 368	Prêts nets
Fiscal Balance	- 117 385	- 117 074	- 110 145	- 150 035	- 151 426	- 154 866	- 194 540	- 174 531	- 203 480	Solde global y compris les dons
<b>IX-3 BALANCE OF PAYMENTS</b>										<b>IX-3 BALANCE DES PAIEMENTS</b>
<i>RAND (MILLIONS)</i>										<i>RAND (MILLIONS)</i>
	2010	2011	2012	2013	2014	2015	2016	2017	2018	
Trade balance	59 744	49 213	- 36 790	- 69 408	- 54 871	- 47 069	30 791	64 939	24 281	Balance commerciale
Services Balance	- 25 628	- 24 744	- 10 454	- 11 979	- 2 103	- 6 038	- 7 965	- 5 306	- 7 524	Balance des services
Net primary income	- 58 599	- 77 331	- 88 336	- 92 788	- 101 544	- 100 366	- 120 470	- 139 564	- 154 045	Revenus primaires nets
Compensation of employees	- 2 060	- 1 938	- 1 948	- 2 054	- 1 964	- 2 004	- 2 049	- 2 135	- 2 260	Rémunération des salariés
Investment income	- 56 539	- 75 393	- 86 388	- 90 734	- 99 580	- 98 362	- 118 421	- 137 429	- 151 785	Revenus des investissements
Net secondary income	- 16 762	- 14 199	- 31 369	- 30 666	- 34 448	- 33 533	- 27 458	- 38 303	- 35 674	Revenus secondaires nets
Net official transfers	...	...	...	...	...	...	...	...	...	Transferts officiels nets
Workers' remittances	...	...	...	...	...	...	...	...	...	Envois de fonds des travailleurs
Other private transfers	...	...	...	...	...	...	...	...	...	Autres transferts privés
Current account balance	- 41 245	- 67 061	- 166 949	- 204 841	- 192 966	- 187 006	- 125 102	- 118 234	- 172 962	Solde du compte courant
Capital and financial account	56 353	90 512	201 741	179 859	248 499	209 587	131 673	110 207	142 287	Comptes de capital et financier
Capital account	225	241	239	243	236	243	241	246	236	Compte de capital
Financial account	56 128	90 271	201 502	179 616	248 263	209 344	131 432	109 961	142 051	Compte financier
Errors and omissions	- 15 108	- 23 451	- 34 792	24 982	- 55 533	- 22 581	- 6 571	8 027	30 675	Erreurs et omissions
Overall balance	- 31 307	- 32 703	- 8 955	- 4 658	- 15 134	14 015	- 40 193	- 25 525	- 11 337	Balance générale

**X DEBT AND FINANCIAL FLOWS - DETTE ET FLUX FINANCIERS**

	2010	2011	2012	2013	2014	2015	2016	2017	2018	
<b>X-1 DEBT</b>										<b>X-1 DETTE EXTERIEURE</b>
<i>US \$ (MILLIONS)</i>										<i>\$ E.U (MILLIONS)</i>
Total external debt	111 256	118 180	141 791	136 516	145 082	124 132	142 833	173 286	174 547	Dettes extérieures totales
Private	51 596	55 227	59 968	60 370	59 491	55 103	59 390	...	...	Privée
Public	35 819	41 541	55 918	52 809	53 829	40 933	56 001	...	...	Publique
Total external debt service	35 532	38 365	39 052	49 234	44 034	55 263	47 030	43 985	59 697	Service de la dette extérieure
Present value of external debt	...	...	...	...	...	...	62 427	...	...	Valeur actuelle de la dette extérieure
Total government domestic debt, National currency (millions)	840.1	1 029.8	1 209.2	...	...	...	...	...	...	Dettes publiques intérieures
<b>X-2 FINANCIAL FLOWS</b>										<b>X-2 FLUX FINANCIERS</b>
<i>US \$ (MILLIONS)</i>										<i>\$ E.U (MILLIONS)</i>
Net Foreign Direct Investment Inflows	3 636	4 243	4 559	8 300	5 771	1 729	2 235	1 325	...	Investissements étrangers directs (flux nets entrants)
<b>Main origin of FDI inflows</b>										<b>Principales origines de l'IDE entrant:</b>
United Kingdom	3 799.6	2 906.4	8 035.7	...	...	...	...	...	...	Royaume-Uni
Switzerland	121.6	245.4	129.1	...	...	...	...	...	...	Suisse
United States	779.0	722.0	250.0	...	...	...	...	...	...	États-Unis
Germany	740.4	604.7	316.1	...	...	...	...	...	...	Allemagne
France	276.8	365.6	217.1	...	...	...	...	...	...	France
African countries	-	-	-	...	...	...	...	...	...	Pays africains
Net Total Official Development assistance	1 036	1 397	1 066	1 295	1 077	1 420	1 180	1 014	...	Aide publique au développement (nette totale)
<b>Main origin of net ODA</b>										<b>Principales origines de l'APD nette</b>
United States	525.7	556.0	504.1	476.8	515.0	336.1	489.9	596.1	...	États-Unis
Germany	39.5	105.3	54.4	52.4	102.7	387.1	356.1	110.3	...	Allemagne
United Kingdom	39.3	46.6	-21.7	55.7	-30.3	29.2	16.6	24.6	...	Royaume-Uni
France	47.6	143.9	57.8	301.0	54.1	122.7	36.3	-23.2	...	France
Netherlands	36.1	32.5	21.9	10.3	3.1	2.9	2.9	0.9	...	Pays-Bas

**SOURCES AND NOTES - SOURCES ET NOTES**

External trade - Total exports, fob: AUC

External trade - Total import, cif: AUC

ODA: OECD

Monetary statistics: IMF

National Accounts: 2017 Semi-Final-2018 provisional.

The Accounts are calculated using the new base year 2010 National Accounts : The annual Growth Rates for 2018 are previsions based on the sum of four quarters of 2018.

Poverty: World Bank

Commerce extérieur - Exportation, fab: CUA

Commerce extérieur - Importations, caf: CUA

APD: OCDE

Statistiques monétaires: FMI

Comptes nationaux: 2017 Semi-Définitive-2018:provisoire

Les comptes Annuels sont élaborés selon la nouvelle année de base 2010 Comptes

Nationaux: Les croissances annuelles de L'année 2018 sont estimées à partir des comptes trimestriels

Pauvreté: Banque mondiale

AREA (km2)	644 330		SUPERFICIE (KM2)
CAPITAL CITY	Juba	Djouba	CAPITALE
CURRENCY	South Sudanese Pound	Livre Sud-Sudanaïis	MONNAIE

I SOCIAL AND DEMOGRAPHIC INDICATORS — INDICATEURS DEMOGRAPHIQUES ET SOCIAUX

	Year Année	Value Valeur	Charts Graphiques	
<b>Population ('000)</b>				<b>Population</b>
Both sexes	2018	12 778	<p><b>Population by age group - 2018</b> Population par groupe d'âge - 2018</p>	Les deux sexes
Male	2018	6 766		masculin
Female	2018	6 012		féminin
Average annual growth rate	2018	4.0		Taux de croissance annuel
Active Population ('000)	2018	912		Population active ('000)
Population by age group ('000)				Population par groupe d'âge ('000)
0-14 years	2018	5 930		0-14 ans
15-64 years	2018	6 170		15-64 ans
65+ years	2018	236		65+ ans
Econ. active pop. in agric. (as % of Total)	2018	81.0		Participation de la population active agricole (%)
Crude birth rate	2018	293.3	Taux brut de natalité	
Crude death rate	2018	681.5	Taux brut de mortalité	
Total fertility rate	2018	4.6	Indice synthétique de fécondité	
Proportion of urban population	2018	17.0	Part de la population urbaine	
Life Expectancy at Birth - Total (years)	2018	65.8	Espérance de vie à la naissance - Totale (ans)	
Dependency Ratio - Total (%)	2018	88.0	Taux de dépendance - Total (%)	
<b>Health</b>				<b>Santé</b>
Percentage of children under-five and underweight	2018	52.3	<p><b>Percentage of children provided vaccines : - 2018</b> Pourcentage d'enfants vaccinés : - 2018</p>	% d'enfants de moins de cinq ans avec insuffisance pondérale
Prevalence of undernourishment	2010	12.5		Prévalence de la malnutrition
Under five mortality rate (both sexes, per 1000)	2018	8078.0		Taux de mortalité de moins de 5 ans (les deux sexes, pour 1000)
Infant mortality rate (both sexes) per 1000	2018	9750.0		Taux de mortalité infantile (les deux sexes) par 1000
Percentage of children provided the vaccines :				Pourcentage d'enfants vaccinés :
BCG	2018	52.7		BCG
DTP3	2018	44.0		DTC3
Polio	2018	43.7		polio
Measles	2018	38.2		rougeole
Percentage of mothers provided at least one antenatal care (%)	2018	42.6		Pourcentage de mères ayant au moins reçu un soin prénatal (%)
Percentage of deliveries attended by skilled health personnel	2018	26.5	% d'accouchements assistés par un personnel de santé qualifié	
Number of doctors (per 10,000 population)	2018	24567.0	Nombre de médecins (pour 10.000 habitants)	
Number of nurses (per 10,000 population)	2018	1195.0	Nombre d'infirmières (pour 10.000 habitants)	
Hospital beds - Total (per 10 000 population)	2018	78.0	Nombre de lits d'hôpitaux - Total (pour 10 000)	
Births registered (per 1 000)	2018	28900.0	Naiss.s enregistrées (pour 1000)	
Deaths registered (per 1 000)	2018	20234.0	Décès enregistrés (pour 1000)	
Mortality rate, neonatal ( per 1000 live births)	2018	69765.0	Le taux de mortalité néonatale (pour 1000 naissances vivantes)	
Public expenditure on Health (% of budget)	2018	1.9	Dépenses publiques consacrées à la santé (% du budget)	
<b>Education</b>				<b>Education</b>
Enrolment in primary education (both sexes) (000)	2018	1 098 292	<p><b>Literacy rate (%) - 2018</b> Taux d'alphabétisation - 2018</p>	Scolarisation dans le primaire (000)
Female	2018	459 301		Féminine
Enrolment in secondary education (both sexes) (000)	2018	58 597		Scolarisation dans le secondaire (000)
Female	2018	20 181		Féminine
Enrolment in tertiary education (both sexes) (000)	2018	5178.0		Scolarisation dans le tertiaire (000)
Female	2018	1716.0		Féminine
Literacy rate (Both sexes)	2018	38.0		Taux d'alphabétisation (deux sexes)
Male	2018	86.0		Masculin
Female	2018	14.0		Féminin
Pupil teacher ratio	2018	42.3		Ratio élève-enseignant
Public expenditure on education (% of budget)	2018	9.4	Dépenses publiques consacrées à l'enseignement (% du budget)	
<b>Poverty</b>				<b>Pauvreté</b>
GNI Per Capita (US\$)	2008	1 294.0	<p><b>GNI per capita, PPP (current international \$)</b> RNB par habitant, (\$ PPA internationaux courants)</p>	RNB par habitant, (\$ PPA inter. courants)
Human Poverty Index (HPI-1) Value (%)	...	...		Valeur de l'Indice de pauvreté (IPH-1) (%)
Population below Inter. Poverty Line ( \$1.9/day) (%)	...	...		Population sous le seuil inter. de pauvreté (2\$/Jour) (%)
Share of Income Held by Richest 10%	...	...		% de revenu des 10% plus riches
Share of Income Held by Poorest 10%	...	...		% de revenu des 10% plus pauvres
Gini's index	2018	45.0		Indice de GINI

**II NATIONAL ACCOUNTS — COMPTES NATIONAUX**

	2010	2011	2012	2013	2014	2015	2016	2017	2018	
<b>GROSS DOMESTIC PRODUCT BY KIND OF ECONOMIC ACTIVITY AT CURRENT PRICES SOUTH SUDANESE POUND (MILLIONS)</b>										<b>PRODUIT INTÉRIEUR BRUT PAR BRANCHE D'ACTIVITÉ ÉCONOMIQUE AUX PRIX COURANTS LIVRE SUD-SOUDANAISE (MILLIONS)</b>
Agriculture, forestry and fishing	...	...	...	...	...	...	...	...	...	Agriculture, sylviculture et pêche
Mining and quarrying	...	...	...	...	...	...	...	...	...	Industries extractives
of which Extraction of crude petroleum and natural gas and service activities incidental to oil and gas extraction	...	...	...	...	...	...	...	...	...	Dont Extraction de pétrole brut et de gaz naturel et activités annexes à l'extraction de pétrole et de gaz
Manufacturing	...	...	...	...	...	...	...	...	...	Activités de fabrication
Electricity, gas & water	...	...	...	...	...	...	...	...	...	Production et distribution d'électricité, de gaz et d'eau
Construction	...	...	...	...	...	...	...	...	...	Construction
<b>Wholesale &amp; retail trade, restaurants, hotels</b>	...	...	...	...	...	...	...	...	...	<b>Commerce de gros et de détail, restaurants et hôtels</b>
Wholesale and retail trade; repair of motor vehicles and motorcycles	...	...	...	...	...	...	...	...	...	Commerce de gros et de détail; réparations de véhicules automobiles et de motocycles
Accommodation and food service activities	...	...	...	...	...	...	...	...	...	Activités d'hébergement et de restauration
<b>Transport and communications</b>	...	...	...	...	...	...	...	...	...	<b>Transport(s) et communications</b>
Transportation and storage	...	...	...	...	...	...	...	...	...	Transport et entreposage
Information and communication	...	...	...	...	...	...	...	...	...	Information et communication
<b>Finance, insurance, real estate, etc.</b>	...	...	...	...	...	...	...	...	...	<b>Banques, assurances, affaires immobilières et autres services</b>
Financial and insurance activities	...	...	...	...	...	...	...	...	...	Activités financières et d'assurances
Real estate, renting and business activities	...	...	...	...	...	...	...	...	...	Immobilier, locations et activités de services aux entreprises
Public administration and defence; compulsory social security	...	...	...	...	...	...	...	...	...	Administration publique et défense; sécurité sociale obligatoire
Education	...	...	...	...	...	...	...	...	...	Education
Human health and social work activities	...	...	...	...	...	...	...	...	...	Santé et activités d'action sociale
Arts, entertainment, recreation and Other service activities	...	...	...	...	...	...	...	...	...	Arts, spectacles, loisirs et autres activités des services
Financial Intermediation Services Indirectly Measured (FISIM)	...	...	...	...	...	...	...	...	...	Service d'Intermédiation Financière Indirectement Mesuré (SIFIM)
Gross Value Added (GVA) at basic price	...	...	...	...	...	...	...	...	...	Produit Intérieur Brut aux prix de base
Plus: Indirect Taxes / taxes on products, less subsidies	...	...	...	...	...	...	...	...	...	Plus taxes indirectes/impôts sur les produits, moins les subventions
<b>EXPENDITURE ON GROSS DOMESTIC PRODUCT AT CURRENT PURCHASER'S VALUES SOUTH SUDANESE POUND (MILLIONS)</b>										<b>EMPLOI DU PRODUIT INTÉRIEUR BRUT AUX PRIX COURANTS D'ACQUISITION LIVRE SUD-SOUDANAISE (MILLIONS)</b>
Final consumption expenditure, government	5 854	6 782	7 001	8 228	9 880	14 964	24 401	48 162	...	Dépense de consommation finale des administrations publiques
Final consumption expenditure, households	11 786	16 762	26 835	29 382	30 667	46 754	217 153	584 579	...	Dépense de consommation finale des ménages
Final consumption expenditure, Non-profit institutions serving households (NPISH)	2 999	4 011	2 809	2 484	2 197	2 344	27 203	58 574	...	Dépense de consommation finale des institutions sans but lucratif au service des ménages (ISBLM)
Gross fixed capital formation	3 730	5 056	3 463	4 488	4 553	5 319	19 098	58 420	...	Formation brute de capital fixe
Change in inventories	10	7	17	17	113	22	113	113	...	Variation des stocks
Exports of goods and services (FOB)	21 396	34 050	2 476	10 637	15 511	8 977	92 095	270 090	...	Exportations des Biens et services (FAB)
Less: Imports of goods and services (CIF)	11 216	14 986	14 180	15 545	16 290	24 337	63 022	153 834	...	Importations des Biens et services (CAF)
<b>Expenditure on GDP</b>	<b>34 559</b>	<b>51 682</b>	<b>28 421</b>	<b>39 691</b>	<b>46 631</b>	<b>54 044</b>	<b>317 041</b>	<b>866 103</b>	...	<b>Produit Intérieur Brut aux prix demarché</b>
Statistical discrepancy	...	...	...	...	...	...	...	...	...	Ecart Statistiques
<b>GDP by economic activity</b>	<b>34 559</b>	<b>51 682</b>	<b>28 421</b>	<b>39 691</b>	<b>46 631</b>	<b>54 044</b>	<b>317 041</b>	<b>866 103</b>	...	<b>PIB aux prix d'acquisition (approche de la production)</b>
<b>GROSS DOMESTIC PRODUCT BY KIND OF ECONOMIC ACTIVITY AT CONSTANT PRICES ANNUAL GROWTH RATES (%)</b>										<b>PRODUIT INTÉRIEUR BRUT PAR BRANCHE D'ACTIVITÉ ÉCONOMIQUE AUX PRIX CONSTANTS TAUX DE CROISSANCE ANNUEL (%)</b>
Agriculture, hunting, forestry and Fishing	...	...	...	...	...	...	...	...	...	Agriculture, sylviculture et pêche
Mining and quarrying	...	...	...	...	...	...	...	...	...	Industries extractives
of which Extraction of crude petroleum and natural gas and service activities incidental to oil and gas extraction	...	...	...	...	...	...	...	...	...	Dont Extraction de pétrole brut et de gaz naturel et activités annexes à l'extraction de pétrole et de gaz
Manufacturing	...	...	...	...	...	...	...	...	...	Activités de fabrication
Electricity, gas & water	...	...	...	...	...	...	...	...	...	Production et distribution d'électricité, de gaz et d'eau
Construction	...	...	...	...	...	...	...	...	...	Construction
<b>Wholesale &amp; retail trade, restaurants, hotels</b>	...	...	...	...	...	...	...	...	...	<b>Commerce de gros et de détail, restaurants et hôtels</b>
Wholesale and retail trade; repair of motor vehicles and motorcycles	...	...	...	...	...	...	...	...	...	Commerce de gros et de détail; réparations de véhicules automobiles et de motocycles
Accommodation and food service activities	...	...	...	...	...	...	...	...	...	Activités d'hébergement et de restauration
<b>Transport and communications</b>	...	...	...	...	...	...	...	...	...	<b>Transport(s) et communications</b>
Transportation and storage	...	...	...	...	...	...	...	...	...	Transport et entreposage
Information and communication	...	...	...	...	...	...	...	...	...	Information et communication
<b>Finance, insurance, real estate, etc.</b>	...	...	...	...	...	...	...	...	...	<b>Banques, assurances, affaires immobilières et autres services</b>
Financial and insurance activities	...	...	...	...	...	...	...	...	...	Activités financières et d'assurances
Real estate, renting and business activities	...	...	...	...	...	...	...	...	...	Immobilier, locations et activités de services aux entreprises
Public administration and defence; compulsory social security	...	...	...	...	...	...	...	...	...	Administration publique et défense; sécurité sociale obligatoire
Education	...	...	...	...	...	...	...	...	...	Education
Human health and social work activities	...	...	...	...	...	...	...	...	...	Santé et activités d'action sociale
Arts, entertainment, recreation and Other service activities	...	...	...	...	...	...	...	...	...	Arts, spectacles, loisirs et autres activités des services

Financial Intermediation Services Indirectly Measured (FISIM)	...	...	...	...	...	...	...	...	...	Service d'Intermédiation Financière Indirectement Mesuré (SIFIM)
Gross Value Added (GVA) at basic price	...	...	...	...	...	...	...	...	...	Produit Intérieur Brut aux prix de base
Plus: Indirect Taxes / taxes on products, less subsidies	...	...	...	...	...	...	...	...	...	Plus taxes indirectes/impôts sur les produits, moins les subventions
<b>EXPENDITURE ON GROSS DOMESTIC PRODUCT AT CONSTANT PURCHASERS' VALUES ANNUAL GROWTH RATES (%)</b>										
	2010	2011	2012	2013	2014	2015	2016	2017	2018	
Final consumption expenditure, government	6.5	3.1	-9.6	12.5	22.7	29.4	8.3	12.8	...	Dépense de consommation finale des administrations publiques
Final consumption expenditure, households	7.1	-4.0	8.5	10.5	2.6	-0.4	-2.9	-3.5	...	Dépense de consommation finale des ménages
Final consumption expenditure, Non-profit institutions serving households (NPISH)	...	...	...	...	...	...	...	...	...	Dépense de consommation finale des institutions sans but lucratif au service des ménages (ISBLM)
Gross fixed capital formation	...	...	...	...	...	...	...	...	...	Formation brute de capital fixe
Change in inventories	...	...	...	...	...	...	...	...	...	Variation des stocks
Exports of goods and services (FOB)	-2.2	-1.6	-93.6	329.2	62.7	-1.3	-16.8	-8.8	...	Exportations des Biens et services (FAB)
Less: Imports of goods and services (CIF)	14.0	-3.5	-35.2	18.3	1.8	1.4	-4.9	-4.8	...	Importations des Biens et services (CAF)
<b>Expenditure on GDP</b>	<b>-0.9</b>	<b>0.1</b>	<b>-49.8</b>	<b>29.9</b>	<b>21.7</b>	<b>3.4</b>	<b>0.3</b>	<b>-0.7</b>	...	<b>Produit Intérieur Brut aux prix demarché</b>
<b>GDP by economic activity</b>	...	...	...	...	...	...	...	...	...	<b>PIB aux prix d'acquisition (approche de la production)</b>
<b>III INFLATION</b>										
	2010	2011	2012	2013	2014	2015	2016	2017	2018	
<b>Annual growth rates (%)</b>										<b>Taux de croissance annuel (%)</b>
All item	1.2	47.3	45.1	0.0	1.7	52.8	379.9	187.9	...	Ensemble
of which:										dont:
Food and non-alcoholic beverages	0.6	53.6	44.0	-4.0	2.6	60.3	375.3	175.4	...	Alimentation et boissons non alcoolisées
Alcoholic beverages, tobacco and narcotics	4.7	75.8	134.2	33.1	-13.2	6.9	350.3	159.2	...	Boissons alcoolisées et tabacs
Clothing and footwear	...	...	30.0	10.5	-1.5	89.1	415.2	222.3	...	Habillement et chaussures
Housing, water, electricity, gas and other fuels	-3.3	25.7	40.2	-7.9	12.3	28.0	388.9	216.0	...	Logement, eau, électricité, gaz et autres combustibles
Furnishings, household equipment and routine household maintenance	7.0	58.5	46.0	-0.3	2.6	68.3	361.7	185.4	...	Meubles, articles de ménage et entretien courant
Health	...	...	7.0	-8.6	11.6	39.1	718.3	200.4	...	Santé
Transport	4.8	35.0	26.8	-2.5	-8.1	12.8	300.3	215.7	...	Transport
Communication	...	...	0.9	-1.0	-5.8	19.9	351.7	282.9	...	Communication
Recreation and culture	9.7	14.7	33.4	11.8	14.5	33.7	221.9	193.0	...	Loisirs et culture
Education	...	...	43.4	12.3	3.8	0.1	-	295.2	...	Enseignement
Restaurants and hotels	6.3	25.2	34.9	17.5	3.3	40.9	272.8	305.4	...	Restaurants et hôtels
Miscellaneous goods and services	6.3	10.8	29.7	12.4	3.2	60.3	319.1	281.5	...	Biens et Services divers
<b>IV AGRICULTURAL PRODUCTION - PRODUCTION AGRICOLE</b>										
	2010	2011	2012	2013	2014	2015	2016	2017	2018	
<b>TONNES (THOUSAND)</b>										<b>Tonnes (milliers)</b>
Sorghum	...	...	650	720	990	772	712	667	...	Sorgho
Sesame seed	...	...	200	225	175	189	202	204	...	Graines de sésame
Cassava	...	...	120	125	126	129	130	133	...	Manioc
Maize	...	...	132	171	268	140	107	92	...	Maise
Sunflower seed	...	...	38	44	50	56	62	68	...	Graines de tournesol
<b>V MINING PRODUCTION - PRODUCTION MINIERE</b>										
	2010	2011	2012	2013	2014	2015	2016	2017	2018	
Petroleum, Crude, Metric tons (thousands)	3 195.6	121.6	337.8	1 591.2	5 572.3	21 950.8	30 855.4	3 171.4	8 743.2	Pétrole, brut, tonnes métriques (milliers)
Lead ore, Tons (thousands)	...	...	...	...	...	...	...	...	...	Minerais de plomb, tonnes (milliers)
Iron ore, Tons (thousands)	...	...	...	...	...	...	...	...	...	Minerais de fer, tonnes (milliers)
<b>VI ENERGY - ENERGIE</b>										
	2010	2011	2012	2013	2014	2015	2016	2017	2018	
Total electricity generation (GWh)	-	158	175	470	488	578	439	445	452	Production électrique totale (GWh)
of which										dont
Production of electricity from fossil fuels (GWh)	-	158	175	470	486	576	437	443	450	Production d'électricité à partir de combustibles fossiles (GWh)
Production of hydro electricity (GWh)	-	-	-	-	-	-	-	-	-	Production d'électricité d'origine hydraulique (GWh)
Production of electricity from solar, wind, tide, wave and other sources (GWh)	-	0	0	0	2	2	2	2	2	Production d'électricité d'origine solaire, éolienne, marée motrice et autres (GWh)
<b>VII TOURISM AND INFRASTRUCTURE - TOURISME ET INFRASTRUCTURE</b>										
	2010	2011	2012	2013	2014	2015	2016	2017	2018	
<b>VII-1 Tourism</b>										<b>VII-1 Tourisme</b>
International tourist arrivals (thousands)	4 567	67 890	56 732	45 121	3 415	4 521	5 678	6 253	7 885	Arrivées de touristes internationaux (milliers)
Rooms in hotels and similar establishments (thousands)	1.2	2.3	2.9	3.0	2.6	3.2	3.8	3.1	3.4	Chambres d'hôtels et établissements assimilés (milliers)
Overnight stays (thousands)	6 780	4 340	3 452	5 678	7 890	8 890	6 122	8 762	...	Nuitées (milliers)
Tourism receipts (US\$ thousand)	...	...	...	...	800	22 000	23 500	26 000	...	Recettes touristiques (milliers de \$ EU)
Total contribution to GDP (%)	...	...	...	...	...	...	...	...	...	Contribution totale au PIB (%)
Total contribution to Employment (%)	...	...	...	...	...	...	...	...	...	Contribution totale à l'emploi (%)
<b>VII-2 Infrastructure</b>										<b>VII-2 Infrastructure</b>
Paved road (% of total)	...	...	3	...	...	...	...	...	...	Routes asphaltées (% du total)
Total network (Railways-km)	...	...	...	...	...	...	...	...	...	Réseau total voies ferrées-Km
Main telephone lines (per 100 inhabitants)	0.02	0.02	0.00	0.00	0.00	0.00	0.00	0.00	...	Lignes téléphoniques fixes (pour 100 habitants)
Mobile cellular subscribers (per 100 inhabitants)	14.90	17.23	21.26	25.53	24.94	24.40	22.08	22.18	...	Abonnés aux téléphones mobiles (pour 100 habitants)
Internet users per 100 inhabitants	...	...	...	3.83	4.52	5.50	6.68	7.98	...	Utilisateurs Internet par 100 Habitants
Fixed (wired)-broadband subscriptions per 100 inhabitants	0.00	0.00	0.00	0.00	0.00	0.00	0.00	0.00	...	Abonnements à l'Internet fixe (filaire) à large bande pour 100 habitants, par débit

VIII EXTERNAL TRADE - COMMERCE EXTERIEUR

	2010	2011	2012	2013	2014	2015	2016	2017	2018	
<b>US\$ (MILLIONS)</b>										<b>\$ E.U (MILLIONS)</b>
<b>EXPORTS, FOB</b>										<b>EXPORTATIONS, F&amp;B</b>
Exports - Total	...	...	...	...	...	...	...	...	...	Exportations - Total
Exports to Africa	...	...	...	...	...	...	...	...	...	Exportations vers l'Afrique
<b>Main products</b>										<b>Principaux produits</b>
Hosiery and Confection	...	...	...	...	...	...	...	...	...	Bonneterie et Confection
Crude oil	...	...	...	...	...	...	...	...	...	Huile brute
Threads and cables Electric	...	...	...	...	...	...	...	...	...	Fils et câbles électriques
D.A.P (Diammonium phosphate)	...	...	...	...	...	...	...	...	...	D.A.P (phosphate de diammonium)
Phosphoric acid	...	...	...	...	...	...	...	...	...	Acide phosphorique
<b>Main destinations</b>										<b>Principales destinations</b>
France	...	...	...	...	...	...	...	...	...	France
Italy	...	...	...	...	...	...	...	...	...	Italie
Germany	...	...	...	...	...	...	...	...	...	Allemagne
Libya	...	...	...	...	...	...	...	...	...	Libye
United Kingdom	...	...	...	...	...	...	...	...	...	Royaume-Uni
<b>IMPORTS, CIF</b>										<b>IMPORTATIONS, CAF</b>
Imports - Total	...	...	...	...	...	...	...	...	...	Importations - Total (millions)
Imports from Africa	...	...	...	...	...	...	...	...	...	Importations en provenance de l'Afrique
<b>Main products</b>										<b>Principaux produits</b>
Refined Products	...	...	...	...	...	...	...	...	...	Produits raffinés
Fabrics	...	...	...	...	...	...	...	...	...	Tissus
Iron & Steel	...	...	...	...	...	...	...	...	...	Fer et acier
Material structure and plastic	...	...	...	...	...	...	...	...	...	Matériau et plastique
Crude Petroleum	...	...	...	...	...	...	...	...	...	Pétrole brut
<b>Main origin</b>										<b>Principales provenances</b>
France	...	...	...	...	...	...	...	...	...	France
Italy	...	...	...	...	...	...	...	...	...	Italie
Germany	...	...	...	...	...	...	...	...	...	Allemagne
Russia	...	...	...	...	...	...	...	...	...	Russie
Libya	...	...	...	...	...	...	...	...	...	Libye

**IX FINANCIAL AND MONETARY STATISTICS - FINANCES ET STATISTIQUES MONÉTAIRES**

	2010	2011	2012	2013	2014	2015	2016	2017	2018	
<b>IX-1 MONETARY STATISTICS</b>										<b>IX-1 STATISTIQUES MONÉTAIRES</b>
<i>SOUTH SUDANESE POUND (MILLIONS)</i>										<i>SOUTH SUDANESE POUND (MILLIONS)</i>
Money supply (M1)	...	4 913	6 576	6 473	7 844	17 052	41 349	42 009	57 201	Masse monétaire (M1)
Quasi-money	...	454	586	949	1 017	2 763	7 182	7 497	6 729	Quasi-monnaie
of which demand deposit	...	...	...	...	...	...	...	...	...	dont Monnaie scripturale
Net foreign assets	...	7 521	3 876	2 973	1 560	- 7 298	- 40 124	- 54 907	- 37 713	Avoirs extérieurs nets
Domestic credit	...	- 3 273	1 964	3 755	8 852	14 572	19 181	29 883	142 926	Crédit intérieur
of which claims on private sector	...	229	402	616	746	997	2 800	8 360	13 045	dont créances sur le secteur privé
of which claims on government sector, net	...	- 3 530	1 533	3 099	8 106	13 576	16 376	21 517	129 869	dont créances nettes sur le gouvernement
International reserves (millions US\$)	...	2 017	1 314	990	417	230	68	27	...	Réserves internationales (millions \$EU)
Average exchange rate (National currency per US\$)	...	...	...	...	...	...	...	...	...	Taux de change (moyen) (monnaie nationale par \$ EU)
<b>IX-2 PUBLIC FINANCE</b>										<b>IX-2 FINANCES PUBLIQUES</b>
<i>SOUTH SUDANESE POUND (BILLIONS)</i>										<i>SOUTH SUDANESE POUND (MILLIARDS)</i>
Total Revenues and Grants	5756840.6	10182718.3	6970000.0	16637050.0	6158199.7	10642139.0	11743123.6	...	...	Recettes totales et dons
Direct taxes (on income, profits)	5630254.0	9882928.9	374000.0	10039000.0	4666436.3	7342121.9	6117543.1	...	...	Taxes directes
Domestic Indirect Taxes Revenues	126586.6	299789.4	915000.0	951000.0	1402303.9	2567960.5	2112521.0	...	...	Taxes Indirectes
Trade taxes	3000.0	3600.0	40000.0	6600.0	4700.0	6987.3	2876111.2	...	...	Taxes sur le commerce extérieur
Other taxes	126586.6	110745.8	299789.4	915000.0	1967610.0	725069.3	636948.2	...	...	Autres taxes
Other revenues	5630254.0	5656364.7	9882928.9	374000.0	10410888.3	456876.9	789432.7	...	...	Autres recettes
Grants	...	...	...	50.0	89459.5	127585.7	987098.8	...	...	Dons
Total Expenditures and Net Lending	6966494.0	11270847.5	6812534.4	17366648.7	14366445.5	10642139.0	12245911.5	...	...	Dépenses totales et prêts nets
Current expenditure	5875637.2	9411495.4	207542.4	15865195.5	13713457.7	10304003.3	11211754.2	...	...	Dépenses courantes
Wages and Salaries	2205676.2	3801410.2	3201709.6	3636264.9	5739753.8	5462960.1	7876544.0	...	...	Rémunérations et salaires
Other purchases of goods & services	2279567.6	2075522.9	2196820.6	1302830.7	1927305.3	1672364.1	1551345.9	...	...	Achat de biens et services
Other current expenditure	166721.3	719750.1	44877.7	8665686.3	2621787.0	7760.0	7760.0	...	...	Autres dépenses courantes
Current transfers	1223672.2	2693514.5	1658124.3	1658124.3	2589358.7	2794822.7	4862644.0	...	...	Transferts courants
Interest payments	...	...	...	...	...	...	...	...	...	Intérêts
Capital expenditure	1090856.8	1258196.2	1859352.1	604992.0	1501453.2	266096.4	345000.0	...	...	Dépenses d'équipement
Net Lending	...	...	...	...	...	...	...	...	...	Prêts nets
Fiscal Balance	-1209653.4	-1088129.2	-157465.6	-729598.8	-8208245.8	-984765.9	-876322.0	...	...	Solde global y compris les dons
<b>IX-3 BALANCE OF PAYMENTS</b>										<b>IX-3 BALANCE DES PAIEMENTS</b>
<i>US \$ (MILLIONS)</i>										<i>\$ E.U (MILLIONS)</i>
Trade balance	84 477	- 22 115	277	1 438	245	109	- 212	822	...	Balance commerciale
Services Balance	- 1 213	- 585	- 557	- 1 079	- 713	- 503	- 563	- 363	...	Balance des services
Net primary income	- 4 859	-	- 1 294	- 1 274	- 595	- 394	- 290	- 59	...	Revenus primaires nets
Compensation of employees	...	- 20	- 91	- 304	- 221	- 113	- 144	54	...	Rémunération des salariés
Investment income	...	- 398	- 1 288	- 866	- 374	- 281	- 146	- 113	...	Revenus des investissements
Net secondary income	783	1 003	994	693	665	875	604	- 118	...	Revenus secondaires nets
Net official transfers	...	288	721	627	762	794	583	457	...	Transferts officiels nets
Workers' remittances	...	213	189	87	- 38	45	42	- 21	...	Envois de fonds des travailleurs
Other private transfers	...	...	...	...	...	...	...	...	...	Autres transferts privés
Current account balance	3 158	- 1 793	- 581	- 222	- 398	87	- 461	282	...	Solde du compte courant
Capital and financial account	- 1 379	289	- 212	- 385	892	- 187	276	157	...	Comptes de capital et financier
Capital account	70	237	118	0	-	-	63	117	...	Compte de capital
Financial account	- 1 450	52	- 330	- 385	892	- 187	213	41	...	Compte financier
Errors and omissions	- 1 779	641	469	33	- 944	- 105	81	-	...	Erreurs et omissions
Overall balance	...	- 1 504	- 793	- 607	495	- 99	- 186	668	...	Balance générale



**X DEBT AND FINANCIAL FLOWS - DETTE ET FLUX FINANCIERS**

	2010	2011	2012	2013	2014	2015	2016	2017	2018	
<b>X-1 DEBT</b>										<b>X-1 DETTE EXTÉRIEURE</b>
<i>US \$ (MILLIONS)</i>										<i>\$ E.U (MILLIONS)</i>
Total external debt	-	-	-	-	-	-	-	-	-	Dettes extérieures totales
Private	-	-	-	-	-	-	-	-	-	Privée
Public	-	-	-	-	-	-	-	-	-	Publique
Total external debt service	-	-	-	-	-	-	-	-	-	Service de la dette extérieure
Present value of external debt	...	...	...	...	...	...	-	...	...	Valeur actuelle de la dette extérieure
Total government domestic debt, National currency (millions)	...	...	...	...	...	...	...	...	...	Dettes publiques intérieures
<b>X-2 FINANCIAL FLOWS</b>										<b>X-2 FLUX FINANCIERS</b>
<i>US \$ (MILLIONS)</i>										<i>\$ E.U (MILLIONS)</i>
Net Foreign Direct Investment Inflows	-	-	161	-793	44	-71	-17	80	...	Investissements étrangers directs (flux nets entrants)
<b>Main origin of FDI inflows</b>										<b>Principales origines de l'IDE entrant:</b>
Country 1	...	...	...	...	...	...	...	...	...	Pays 1
Country 2	...	...	...	...	...	...	...	...	...	Pays 2
Country 3	...	...	...	...	...	...	...	...	...	Pays 3
Country 4	...	...	...	...	...	...	...	...	...	Pays 4
Country 5	...	...	...	...	...	...	...	...	...	Pays 5
African countries	...	...	...	...	...	...	...	...	...	Pays africains
Net Total Official Development assistance	...	436	1 186	1 399	1 964	1 675	1 587	2 183	...	Aide publique au développement (nette totale)
<b>Main origin of net ODA</b>										<b>Principales origines de l'APD nette</b>
United States	...	56.3	382.0	410.1	796.1	595.1	543.5	886.0	...	Etats-Unis
United Kingdom	...	83.0	172.0	213.4	275.0	317.8	217.1	216.6	...	Royaume-Uni
Norway	...	60.3	73.6	91.1	95.0	58.6	66.8	73.0	...	Norvège
Canada	...	49.0	65.6	66.1	87.0	88.0	67.5	109.9	...	Canada
Denmark	...	35.8	37.4	33.7	36.4	9.7	19.8	14.8	...	Danemark

**SOURCES AND NOTES - SOURCES ET NOTES**

External trade - Total exports, fob: UNCTAD

External trade - Total import, cif: UNCTAD

ODA: OECD

Monetary statistics: IMF

Poverty: World Bank

Commerce extérieur - Exportation, fab: CNUCED

Commerce extérieur - Importations, caf: CNUCED

APD: OCDE

Statistiques monétaires: FMI

Pauvreté: Banque mondiale

AREA (km2)	1 879 358		SUPERFICIE (KM2)
CAPITAL CITY	Khartoum	Khartoum	CAPITALE
CURRENCY	Sudanese Pound	Pound soudanais	MONNAIE

I SOCIAL AND DEMOGRAPHIC INDICATORS — INDICATEURS DEMOGRAPHIQUES ET SOCIAUX

	Year Année	Value Valeur	Charts Graphiques	
<b>Population ('000)</b>				<b>Population</b>
Both sexes	2018	42 000	<p><b>Population by age group - 2018</b> Population par groupe d'âge - 2018</p>	Les deux sexes
Male	2018	21 294		masculin
Female	2018	20 706		féminin
Average annual growth rate	2018	2.9		Taux de croissance annuel
Active Population ('000)	2018	10 773		Population active ('000)
Population by age group ('000)				Population par groupe d'âge ('000)
0-14 years	2018	17 365		0-14 ans
15-64 years	2018	23 410		15-64 ans
65+ years	2018	1 209		65+ ans
Econ. active pop. in agric. (as % of Total)	2017	76.0		Participation de la population active agricole (%)
Crude birth rate	2018	37.3	Taux brut de natalité	
Crude death rate	2018	8.6	Taux brut de mortalité	
Total fertility rate	2018	5.0	Indice synthétique de fécondité	
Proportion of urban population	2018	38.6	Part de la population urbaine	
Life Expectancy at Birth - Total (years)	2015	63.7	Espérance de vie à la naissance - Totale (ans)	
Dependency Ratio - Total (%)	2018	79.0	Taux de dépendance - Total (%)	
<b>Health</b>				<b>Santé</b>
Percentage of children under-five and underweight	2014	33.0	<p><b>Percentage of children provided vaccines : - 2017</b> Pourcentage d'enfants vaccinés : - 2017</p>	% d'enfants de moins de cinq ans avec insuffisance pondérale
Prevalence of undernourishment	2010	24.3		Prévalence de la malnutrition
Under five mortality rate (both sexes, per 1000)	2015	70.1		Taux de mortalité de moins de 5 ans (les deux sexes, pour 1000)
Infant mortality rate (both sexes) per 1000	2015	47.6		Taux de mortalité infantile (les deux sexes) par 1000
Percentage of children provided the vaccines :				Pourcentage d'enfants vaccinés :
BCG	2017	97.0		BCG
DPT3	2014	94.0		DTC3
Polio	2014	65.9		polio
Measles	2017	90.0		rougeole
Percentage of mothers provided at least one antenatal care (%)	2014	62.8		Pourcentage de mères ayant au moins reçu un soin prénatal (%)
Percentage of deliveries attended by skilled health personnel	2014	77.5	% d'accouchements assistés par un personnel de santé qualifié	
Number of doctors (per 10,000 population)	2017	185.0	Nombre de médecins (pour 10.000 habitants)	
Number of nurses (per 10,000 population)	2017	1.5	Nombre d'infirmières (pour 10.000 habitants)	
Hospital beds - Total (per 10 000 population)	2017	741.0	Nombre de lits d'hôpitaux - Total (pour 10 000)	
Births registered (per 1 000)	2015	32.6	Naiss.s enregistrées (pour 1000)	
Deaths registered (per 1 000)	2015	7.7	Décès enregistrés (pour 1000)	
Mortality rate, neonatal ( per 1000 live births)	2015	29.8	Le taux de mortalité néonatale (pour 1000 naissances vivantes)	
Public expenditure on Health (% of budget)	2013	11.4	Dépenses publiques consacrées à la santé (% du budget)	
<b>Education</b>				<b>Education</b>
Enrolment in primary education (both sexes) (000)	2017	6 037	<p><b>Literacy rate (%) - 2012</b> Taux d'alphabétisation - 2012</p>	Scolarisation dans le primaire (000)
Female	2017	2 894		Féminine
Enrolment in secondary education (both sexes) (000)	2017	1 067		Scolarisation dans le secondaire (000)
Female	2017	543		Féminine
Enrolment in tertiary education (both sexes) (000)	2016	663.0		Scolarisation dans le tertiaire (000)
Female	2016	331.1		Féminine
Literacy rate (Both sexes)	2012	73.4		Taux d'alphabétisation (deux sexes)
Male	2012	81.7		Masculin
Female	2012	65.3		Féminin
Pupil teacher ratio	2010	34.0		Ratio élève-enseignant
Public expenditure on education (% of budget)	2010	12.9	Dépenses publiques consacrées à l'enseignement (% du budget)	
<b>Poverty</b>				<b>Pauvreté</b>
GNI Per Capita (US\$)	2014	1 710.0	<p><b>GNI per capita, PPP (current international \$)</b> RNB par habitant, (\$ PPA internationaux courants)</p>	RNB par habitant, (\$ PPA inter. courants)
Human Poverty Index (HPI-1) Value (%)	2007	34.0		Valeur de l'Indice de pauvreté (IPH-1) (%)
Population below Inter. Poverty Line ( \$1.9/day) (%)	2009	14.9		Population sous le seuil inter. de pauvreté (2\$/Jour) (%)
Share of Income Held by Richest 10%	2009	26.7		% de revenu des 10% plus riches
Share of Income Held by Poorest 10%	2009	2.6		% de revenu des 10% plus pauvres
Gini's index	2014	29.2		Indice de GINI

II NATIONAL ACCOUNTS — COMPTES NATIONAUX										
	2010	2011	2012	2013	2014	2015	2016	2017	2018	
GROSS DOMESTIC PRODUCT BY KIND OF ECONOMIC ACTIVITY AT CURRENT PRICES SUDANESE POUND (MILLIONS)	PRODUIT INTÉRIEUR BRUT PAR BRANCHE D'ACTIVITÉ ÉCONOMIQUE AUX PRIX COURANTS POUND SUDANAIS (MILLIONS)									
Agriculture, forestry and fishing	54 465	58 221	76 262	92 990	143 775	161 599	146 931	209 438	293 294	Agriculture, sylviculture et pêche
Mining and quarrying	14 943	16 680	11 171	27 558	32 852	29 138	41 125	54 062	75 111	Industries extractives
of which Extraction of crude petroleum and natural gas and service activities incidental to oil and gas extraction	14 656	16 376	7 887	14 102	15 106	10 448	14 747	19 385	26 933	Dont Extraction de pétrole brut et de gaz naturel et activités annexes à l'extraction de pétrole et de gaz
Manufacturing	12 975	16 560	20 336	23 845	29 560	33 114	44 914	83 655	87 035	Activités de fabrication
Electricity, gas & water	893	1 005	1 164	1 275	1 388	1 589	2 045	2 778	4 381	Production et distribution d'électricité, de gaz et d'eau
Construction	7 340	8 259	7 109	10 881	15 970	18 459	22 891	29 958	47 528	Construction
<b>Wholesale &amp; retail trade, restaurants, hotels</b>	<b>25 401</b>	<b>28 379</b>	<b>40 086</b>	<b>55 753</b>	<b>82 440</b>	<b>98 364</b>	<b>144 794</b>	<b>167 256</b>	<b>274 300</b>	<b>Commerce de gros et de détail, restaurants et hôtels</b>
Wholesale and retail trade; repair of motor vehicles and motorcycles	2 020	3 541	4 914	6 470	8 890	9 824	13 317	15 383	25 228	Commerce de gros et de détail; réparations de véhicules automobiles et de motos
Accommodation and food service activities	23 381	24 838	35 172	49 283	73 551	88 540	131 477	151 873	249 071	Activités d'hébergement et de restauration
<b>Transport and communications</b>	<b>15 633</b>	<b>18 743</b>	<b>23 204</b>	<b>29 689</b>	<b>60 074</b>	<b>54 311</b>	<b>60 743</b>	<b>106 081</b>	<b>165 486</b>	<b>Transport(s) et communications</b>
Transportation and storage	...	...	...	...	...	...	...	...	...	Transport et entreposage
Information and communication	...	...	...	...	...	...	...	...	...	Information et communication
<b>Finance, insurance, real estate, etc.</b>	<b>16 904</b>	<b>21 370</b>	<b>28 568</b>	<b>41 706</b>	<b>57 093</b>	<b>77 561</b>	<b>102 109</b>	<b>113 500</b>	<b>182 735</b>	<b>Banques, assurances, affaires immobilières et autres services</b>
Financial and insurance activities	...	...	...	...	...	...	...	...	...	Activités financières et d'assurances
Real estate, renting and business activities	...	...	...	...	...	...	...	...	...	Immobilier, locations et activités de services aux entreprises
Public administration and defence; compulsory social security	10 157	11 227	12 410	16 136	23 378	28 349	30 343	42 972	57 992	Administration publique et défense; sécurité sociale obligatoire
Education	...	...	...	...	...	...	...	...	...	Education
Human health and social work activities	...	...	...	...	...	...	...	...	...	Santé et activités d'action sociale
Arts, entertainment, recreation and Other service activities	1 831	2 214	3 073	4 296	6 028	7 015	8 705	19 238	41 164	Arts, spectacles, loisirs et autres activités des services
Financial Intermediation Services Indirectly Measured (FISIM)	- 1 719	- 2 475	- 3 351	- 3 647	- 10 042	- 10 303	- 6 029	- 7 050	- 8 100	Service d'Intermédiation Financière Indirectement Mesuré (SIFIM)
Gross Value Added (GVA) at basic price	158 823	180 183	220 031	300 484	442 515	499 195	598 573	821 888	1 220 925	Produit Intérieur Brut aux prix de base
Plus: Indirect Taxes / taxes on products, less subsidies	1 824	1 968	2 517	3 633	5 484	6 566	6 836	6 993	8 042	Plus taxes indirectes/impôts sur les produits, moins les subventions
EXPENDITURE ON GROSS DOMESTIC PRODUCT AT CURRENT PURCHASER'S VALUES SUDANESE POUND (MILLIONS)	EMPLOI DU PRODUIT INTÉRIEUR BRUT AUX PRIX COURANTS D'ACQUISITION POUND SUDANAIS (MILLIONS)									
Final consumption expenditure, government	12 001	13 071	14 569	20 097	26 805	31 619	35 736	35 736	116 412	Dépense de consommation finale des administrations publiques
Final consumption expenditure, households	112 731	125 787	181 830	254 653	379 704	436 883	543 882	627 761	870 515	Dépense de consommation finale des ménages
Final consumption expenditure, Non-profit institutions serving households (NPISH)	...	...	...	...	...	...	...	...	...	Dépense de consommation finale des institutions sans but lucratif au service des ménages (ISBLM)
Gross fixed capital formation	34 804	48 635	44 537	54 005	66 288	65 590	59 507	189 661	277 521	Formation brute de capital fixe
Change in inventories	...	...	...	...	...	...	...	-	...	Variation des stocks
Exports of goods and services (FOB)	27 522	26 089	15 482	29 859	33 532	32 891	32 002	23 232	33 576	Exportations des Biens et services (FAB)
Less: Imports of goods and services (CIF)	26 411	31 431	33 869	54 497	58 332	61 223	65 718	47 510	69 056	Importations des Biens et services (CAF)
<b>Expenditure on GDP</b>	<b>160 647</b>	<b>182 152</b>	<b>222 548</b>	<b>304 117</b>	<b>447 998</b>	<b>505 761</b>	<b>605 409</b>	<b>828 881</b>	<b>1 228 967</b>	<b>Produit Intérieur Brut aux prix demarché</b>
Statistical discrepancy	...	...	...	...	...	...	...	...	...	Ecart(s) Statistiques
<b>GDP by economic activity</b>	<b>160 647</b>	<b>182 152</b>	<b>222 548</b>	<b>304 117</b>	<b>447 998</b>	<b>505 761</b>	<b>605 409</b>	<b>828 881</b>	<b>1 228 967</b>	<b>PIB aux prix d'acquisition (approche de la production)</b>
GROSS DOMESTIC PRODUCT BY KIND OF ECONOMIC ACTIVITY AT CONSTANT PRICES ANNUAL GROWTH RATES (%)	PRODUIT INTÉRIEUR BRUT PAR BRANCHE D'ACTIVITÉ ÉCONOMIQUE AUX PRIX CONSTANTS TAUX DE CROISSANCE ANNUEL (%)									
Agriculture, hunting, forestry and Fishing	11.7	3.4	11.8	-2.6	9.6	5.5	5.5	6.7	...	Agriculture, sylviculture et pêche
Mining and quarrying	-2.2	-35.9	-67.9	59.1	-5.9	-10.8	-13.6	10.1	...	Industries extractives
of which Extraction of crude petroleum and natural gas and service activities incidental to oil and gas extraction	...	...	...	...	...	...	...	...	...	Dont Extraction de pétrole brut et de gaz naturel et activités annexes à l'extraction de pétrole et de gaz
Manufacturing	10.0	8.1	13.2	1.1	-0.6	4.1	5.1	5.5	...	Activités de fabrication
Electricity, gas & water	7.0	6.3	6.3	6.7	6.7	10.9	5.8	5.4	...	Production et distribution d'électricité, de gaz et d'eau
Construction	2.8	10.2	-47.0	38.3	-12.6	5.0	5.5	5.5	...	Construction
<b>Wholesale &amp; retail trade, restaurants, hotels</b>	<b>4.9</b>	<b>0.9</b>	<b>5.4</b>	<b>15.3</b>	<b>17.5</b>	<b>0.2</b>	<b>-5.3</b>	<b>9.8</b>	<b>...</b>	<b>Commerce de gros et de détail, restaurants et hôtels</b>
Wholesale and retail trade; repair of motor vehicles and motorcycles	...	...	...	...	...	...	...	...	...	Commerce de gros et de détail; réparations de véhicules automobiles et de motos
Accommodation and food service activities	...	...	...	...	...	...	...	...	...	Activités d'hébergement et de restauration
<b>Transport and communications</b>	<b>5.2</b>	<b>-4.8</b>	<b>6.0</b>	<b>5.3</b>	<b>4.2</b>	<b>-0.4</b>	<b>4.0</b>	<b>10.8</b>	<b>...</b>	<b>Transport(s) et communications</b>
Transportation and storage	...	...	...	...	...	...	...	...	...	Transport et entreposage
Information and communication	...	...	...	...	...	...	...	...	...	Information et communication
<b>Finance, insurance, real estate, etc.</b>	<b>5.3</b>	<b>5.1</b>	<b>6.5</b>	<b>5.4</b>	<b>5.9</b>	<b>12.2</b>	<b>14.1</b>	<b>1.6</b>	<b>...</b>	<b>Banques, assurances, affaires immobilières et autres services</b>
Financial and insurance activities	...	...	...	...	...	...	...	...	...	Activités financières et d'assurances
Real estate, renting and business activities	...	...	...	...	...	...	...	...	...	Immobilier, locations et activités de services aux entreprises
Public administration and defence; compulsory social security	2.1	4.0	12.5	21.0	6.8	3.1	6.0	5.0	...	Administration publique et défense; sécurité sociale obligatoire
Education	...	...	...	...	...	...	...	...	...	Education
Human health and social work activities	...	...	...	...	...	...	...	...	...	Santé et activités d'action sociale
Arts, entertainment, recreation and Other service activities	2.4	169.1	23.5	6.3	26.3	3.2	5.9	-9.9	...	Arts, spectacles, loisirs et autres activités des services

Financial Intermediation Services Indirectly Measured (FISIM)	0.7	6.0	2.2	1.1	4.8	5.9	4.9	5.8	...	Service d'Intermédiation Financière Indirectement Mesuré (SIFIM)
Gross Value Added (GVA) at basic price	6.5	0.9	3.6	6.9	7.1	4.3	4.9	5.8	...	Produit Intérieur Brut aux prix de base
Plus: Indirect Taxes / taxes on products, less subsidies	1.6	2.1	3.0	0.8	4.9	6.6	4.9	5.8	...	Plus taxes indirectes/impôts sur les produits, moins les subventions
<b>EXPENDITURE ON GROSS DOMESTIC PRODUCT AT CONSTANT PURCHASERS' VALUES ANNUAL GROWTH RATES (%)</b>										
	2010	2011	2012	2013	2014	2015	2016	2017	2018	
Final consumption expenditure, government	1.1	0.9	0.5	3.6	59.2	-11.3	7.8	...	...	Dépense de consommation finale des administrations publiques
Final consumption expenditure, households	3.9	0.9	9.3	7.4	21.6	3.1	8.6	...	...	Dépense de consommation finale des ménages
Final consumption expenditure, Non-profit institutions serving households (NPISH)										Dépense de consommation finale des institutions sans but lucratif au service des ménages (ISBLM)
Gross fixed capital formation										Formation brute de capital fixe
Change in inventories										Variation des stocks
Exports of goods and services (FOB)	30.5	0.9	0.5	3.6	-77.6	-10.3	-3.9	...	...	Exportations des Biens et services (FAB)
Less: Imports of goods and services (CIF)	8.4	0.9	0.5	3.6	-58.3	8.6	2.0	...	...	Importations des Biens et services (CAF)
<b>Expenditure on GDP</b>	<b>6.5</b>	<b>3.8</b>	<b>1.9</b>	<b>5.6</b>	<b>6.9</b>	<b>3.7</b>	<b>3.9</b>	<b>7.4</b>	<b>...</b>	<b>Produit Intérieur Brut aux prix demarché</b>
<b>GDP by economic activity</b>	<b>6.4</b>	<b>3.8</b>	<b>0.7</b>	<b>6.8</b>	<b>7.7</b>	<b>3.0</b>	<b>3.9</b>	<b>7.4</b>	<b>...</b>	<b>PIB aux prix d'acquisition (approche de la production)</b>
<b>III INFLATION</b>										
	2010	2011	2012	2013	2014	2015	2016	2017	2018	
<b>Annual growth rates (%)</b>										<b>Taux de croissance annuel (%)</b>
All item	13.0	18.0	35.6	36.4	36.9	16.9	11.8	...	...	Ensemble
of which:										dont:
Food and non-alcoholic beverages	15.6	20.4	38.8	30.7	31.0	13.8	7.9	...	...	Alimentation et boissons non alcoolisées
Alcoholic beverages, tobacco and narcotics	8.3	11.3	41.9	24.4	34.1	22.0	20.8	...	...	Boissons alcoolisées et tabacs
Clothing and footwear	9.9	17.4	49.5	54.7	49.6	26.9	16.4	...	...	Habillement et chaussures
Housing, water, electricity, gas and other fuels	9.9	11.0	13.4	19.5	19.9	20.8	13.2	...	...	Logement, eau, électricité, gaz et autres combustibles
Furnishings, household equipment and routine household maintenance	8.3	20.5	39.6	91.9	45.5	15.1	13.0	...	...	Meubles, articles de ménage et entretien courant
Health	5.1	20.1	37.4	47.8	30.3	11.9	10.6	...	...	Santé
Transport	2.4	14.8	53.6	66.3	73.8	17.2	16.1	...	...	Transport
Communication	3.4	5.9	31.7	139.6	41.8	34.3	32.5	...	...	Communication
Recreation and culture	6.6	8.6	63.7	32.1	46.4	33.8	18.8	...	...	Loisirs et culture
Education	31.3	25.6	13.4	54.0	38.1	32.8	23.1	...	...	Enseignement
Restaurants and hotels	19.4	14.5	12.9	32.2	37.1	16.8	18.3	...	...	Restaurants et hôtels
Miscellaneous goods and services	10.3	17.1	36.5	53.8	45.9	13.0	16.7	...	...	Biens et Services divers
<b>IV AGRICULTURAL PRODUCTION - PRODUCTION AGRICOLE</b>										
	2010	2011	2012	2013	2014	2015	2016	2017	2018	
<b>TONNES (THOUSAND)</b>										<b>Tonnes (milliers)</b>
Sugar cane	...	...	6 173	6 798	5 808	5 550	5 526	5 829	...	Canne à sucre
Sorghum	...	...	2 249	4 524	6 281	2 744	6 466	3 743	...	Sorgho
Onions, dry	...	...	1 036	1 037	1 425	1 583	1 584	1 776	...	Oignons
Groundnuts, with shell	...	...	1 032	1 767	1 871	1 042	1 826	1 641	...	Arachides en coques
Millet	...	...	378	1 090	1 245	486	1 449	954	...	Millet
<b>V MINING PRODUCTION - PRODUCTION MINIERE</b>										
	2010	2011	2012	2013	2014	2015	2016	2017	2018	
Petroleum, Crude, Metric tons (thousands)	23.5	23.0	5.2	45.1	42.4	28.7	40.7	35.1	...	Pétrole, brut, tonnes métriques (milliers)
Gold Kilograms (thousand)	23.7	46.1	...	70.0	73.3	82.4	93.4	107.3	...	Or, Kilogrammes (milliers)
Gypsum, tons (thousand)	31.0	31.0	11.7	132.0	111.3	241.0	355.0	302.0	...	Gypse, tonnes (milliers)
<b>VI ENERGY - ENERGIE</b>										
	2010	2011	2012	2013	2014	2015	2016	2017	2018	
Total electricity generation (GWh)	8 009	11 508	11 554	10 495	11 587	13 267	14 631	15 153	15 746	Production électrique totale (GWh)
of which										dont
Production of electricity from fossil fuels (GWh)	1 297	3 416	3 460	1 969	2 463	4 627	6 378	6 559	6 758	Production d'électricité à partir de combustibles fossiles (GWh)
Production of hydro electricity (GWh)	6 202	7 884	7 884	8 315	8 913	8 420	8 025	8 356	8 740	Production d'électricité d'origine hydraulique (GWh)
Production of electricity from solar, wind, tide, wave and other sources (GWh)	-	5	7	9	9	9	9	10	10	Production d'électricité d'origine solaire, éolienne, marée motrice et autres (GWh)
<b>VII TOURISM AND INFRASTRUCTURE - TOURISME ET INFRASTRUCTURE</b>										
	2010	2011	2012	2013	2014	2015	2016	2017	2018	
<b>VII-1 Tourism</b>										<b>VII-1 Tourisme</b>
International tourist arrivals (thousands)	495	536	575	591	684	741	799	812	...	Arrivées de touristes internationaux (milliers)
Rooms in hotels and similar establishments (thousands)	...	...	...	...	...	...	5.6	7.3	...	Chambres d'hôtels et établissements assimilés (milliers)
Overnight stays (thousands)	3 046	3 171	2 508	3 203	3 958	4 327	3 762	3 967	...	Nuitées (milliers)
Tourism receipts (US\$ thousand)	82 000	179 000	772 000	773 000	967 000	949 000	1 009 000	1 029 000	...	Recettes touristiques (milliers de \$ EU)
Total contribution to GDP (%)	4.0	3.3	4.4	5.1	5.9	5.9	5.4	5.4	...	Contribution totale au PIB (%)
Total contribution to Employment (%)	3.0	3.0	3.5	4.7	5.1	4.1	4.0	3.7	3.7	Contribution totale à l'emploi (%)
<b>VII-2 Infrastructure</b>										<b>VII-2 Infrastructure</b>
Paved road (% of total)	52	91	91	91	91	...	...	...	...	Routes asphaltées (% du total)
Total network (Railways-km)	4 508	4 708	4 313	4 313	4 313	...	...	...	...	Réseau total voies ferrées-Km
Main telephone lines (per 100 inhabitants)	1.58	1.38	1.18	1.13	1.10	0.00	0.00	0.00	...	Lignes téléphoniques fixes (pour 100 habitants)
Mobile cellular subscribers (per 100 inhabitants)	52.62	71.25	76.85	75.06	73.66	72.29	70.26	70.67	...	Abonnés aux téléphones mobiles (pour 100 habitants)
Internet users per 100 inhabitants	16.70	17.46	21.00	22.70	24.64	26.61	28.00	30.87	...	Utilisateurs Internet par 100 Habitants
Fixed (wired)-broadband subscriptions per 100 inhabitants	0.04	0.05	0.07	0.07	0.05	0.07	0.07	0.08	...	Abonnements à l'Internet fixe (filaire) à large bande pour 100 habitants, par débit

VIII EXTERNAL TRADE - COMMERCE EXTERIEUR

	2010	2011	2012	2013	2014	2015	2016	2017	2018	
<b>US\$ (MILLIONS) EXPORTS, FOB</b>										<b>\$ E.U (MILLIONS) EXPORTATIONS, F&amp;B</b>
Exports - Total	11 688	4 344	2 478	24 152	6 238	3 727	4 034	5 545	...	Exportations - Total
Exports to Africa	120	134	118	177	480	1 444	843	811	...	Exportations vers l'Afrique
<b>Main products</b>										<b>Principaux produits</b>
Gold, incl. gold plated with platinum, unwrought or not further worked	1 204	828	1 835	21 988	1 505	48	1 075	2 158	...	Or (y compris l'or platiné), sous formes brutes ou mi-ouvrées
Petroleum oils and oils obtained from bituminous minerals, crude	9 773	2 562	-	1 240	2 946	0	339	1 440	...	Huiles brutes de pétrole ou de minéraux bitumineux.
Other oil seeds and oleaginous fruits, whether or not broken	208	194	209	270	444	876	452	406	...	Autres graines et fruits oléagineux, même concassés.
Live sheep and goats	136	258	32	101	358	501	383	105	...	Animaux vivants des espèces ovine ou caprine.
Petroleum oils and oils obtained from bituminous minerals (excl. crude);	101	206	0	6	180	1 008	88	115	...	Huiles de pétrole ou de minéraux bitumineux, autres que les huiles brutes
<b>Main destinations</b>										<b>Principales destinations</b>
United Arab Emirates	1 324	945	1 863	22 081	1 573	221	1 290	2 420	...	Emirats Arabe Unis
China	9 345	2 372	75	1 243	3 126	181	509	1 682	...	Chine
Saudi Arabia	169	305	74	157	473	861	533	244	...	Arabie Saoudite
Egypt	108	117	97	135	240	376	609	404	...	Egypte
Ethiopia	0.0	0.3	0.6	3.5	159.3	980.0	179.8	318.2	...	Ethiopie
<b>IMPORTS, CIF</b>										<b>IMPORTATIONS, CAF</b>
Imports - Total	12 330	9 547	7 119	7 118	10 044	10 511	10 712	11 889	...	Importations - Total (millions)
Imports from Africa	900	752	655	743	757	871	969	910	...	Importations en provenance de l'Afrique
<b>Main products</b>										<b>Principaux produits</b>
Wheat and meslin	1 340	580	442	573	1 086	508	1 972	1 604	...	Froment (blé) et méteil.
Petroleum oils and oils obtained from bituminous minerals (excl. crude);	722	822	454	837	1 377	880	599	777	...	Huiles de pétrole ou de minéraux bitumineux, autres que les huiles brutes
Cane or beet sugar and chemically pure sucrose, in solid form	405	409	479	234	475	540	492	1 109	...	Sucres de canne ou de betterave et saccharose chimiquement pur, à l'état solide.
Motor cars and other motor vehicles principally designed for the transport of persons	386	309	199	201	254	268	279	461	...	Voitures de tourisme et autres véhicules automobiles principalement conçus pour le transport de personnes
Motor vehicles for the transport of goods, incl. chassis with engine and cab	409	332	131	188	249	285	235	311	...	Véhicules automobiles pour le transport de marchandises.
<b>Main origin</b>										<b>Principales provenances</b>
China	2 161	2 068	1 248	1 402	1 936	2 187	2 230	2 391	...	Chine
United Arab Emirates	1 417	820	365	466	1 028	964	1 028	1 140	...	Emirats Arabe Unis
India	578	623	688	503	815	779	710	828	...	Inde
Saudi Arabia	684	772	563	494	453	481	546	716	...	Arabie Saoudite
Egypt	634	489	465	510	514	605	658	607	...	Egypte

**IX FINANCIAL AND MONETARY STATISTICS - FINANCES ET STATISTIQUES MONÉTAIRES**

	2010	2011	2012	2013	2014	2015	2016	2017	2018	
<b>IX-1 MONETARY STATISTICS</b>										<b>IX-1 STATISTIQUES MONÉTAIRES</b>
<i>SUDANESE POUND (MILLIONS)</i>										<i>POUND SUDANAIS (MILLIONS)</i>
Money supply (M1)	35 612	41 914	58 792	66 446	77 739	93 103	121 064	157 488	196 759	Masse monétaire (M1)
Quasi-money	13 800	15 247	23 504	26 217	29 736	36 004	43 327	74 905	154 815	Quasi-monnaie
of which demand deposit	9 840	12 000	...	...	...	...	...	...	...	dont Monnaie scripturale
Net foreign assets	- 202	- 1 605	- 212	- 3 658	- 3 644	- 17 937	- 27 739	- 31 055	- 214 010	Avoirs extérieurs nets
Domestic credit	33 344	42 622	60 919	75 739	88 674	105 638	133 320	191 828	270 280	Crédit intérieur
of which claims on private sector	17 959	19 427	26 966	33 034	35 920	41 606	52 561	72 735	105 468	dont créances sur le secteur privé
of which claims on government sector, net	11 748	19 300	29 650	37 104	43 460	51 011	64 232	87 421	116 538	dont créances nettes sur le gouvernement
International reserves (millions US\$)	1 566	1 317	1 689	1 612	181	174	199	198	...	Réserves internationales (millions \$EU)
Average exchange rate (National currency per US\$)	2.31	2.67	3.57	4.76	5.74	6.03	6.21	6.68	6.68	Taux de change (moyen) (monnaie nationale par \$ EU)
<b>IX-2 PUBLIC FINANCE</b>										<b>IX-2 FINANCES PUBLIQUES</b>
<i>SUDANESE POUND (MILLIONS)</i>										<i>POUND SUDANAIS (MILLIONS)</i>
Total Revenues and Grants	29 245	32 385	22 266	34 349	49 022	54 570	57 365	78 400	...	Recettes totales et dons
Direct taxes (on income, profits)	1 136	1 061	1 433	1 764	3 094	3 258	3 478	4 800	...	Taxes directes
Domestic Indirect Taxes Revenues	5 966	6 877	6 014	11 241	23 896	29 608	34 098	45 900	...	Taxes Indirectes
Trade taxes	2 882	3 443	4 685	6 825	7 901	9 063	9 058	9 500	...	Taxes sur le commerce extérieur
Other taxes	24	46	58	77	90	104	125	123	...	Autres taxes
Other revenues	18 261	20 340	9 062	12 410	11 475	10 856	8 849	15 477	...	Autres recettes
Grants	976	618	1 013	2 033	2 566	1 680	1 758	2 600	...	Dons
Total Expenditures and Net Lending	28 815	32 229	29 749	41 456	54 817	63 376	67 638	94 780	...	Dépenses totales et prêts nets
Current expenditure	22 972	26 394	23 662	36 043	43 964	49 352	54 769	75 256	...	Dépenses courantes
Wages and Salaries	7 516	9 763	10 730	14 870	15 794	18 509	22 909	31 200	...	Rémunérations et salaires
Other purchases of goods & services	2 417	2 603	2 032	2 828	5 738	6 872	8 729	12 100	...	Achat de biens et services
Other current expenditure	13 040	14 028	10 900	18 345	22 432	23 971	23 130	31 956	...	Autres dépenses courantes
Current transfers	2 131	1 112	1 553	570	2 700	3 587	2 968	5 624	...	Transferts courants
Interest payments	1 669	2 210	2 525	1 511	3 521	3 587	2 968	4 500	...	Intérêts
Capital expenditure	2 591	4 525	4 893	3 331	4 631	6 851	6 934	9 400	...	Dépenses d'équipement
Net Lending	- 548	- 2 013	- 2 884	-	-	-	-	-	...	Prêts nets
Fiscal Balance	430	156	- 7 483	- 7 106	- 5 795	- 8 806	- 10 273	- 16 380	...	Solde global y compris les dons
<b>IX-3 BALANCE OF PAYMENTS</b>										<b>IX-3 BALANCE DES PAIEMENTS</b>
<i>SUDANESE POUND (MILLIONS)</i>										<i>POUND SUDANAIS (MILLIONS)</i>
	2010	2011	2012	2013	2014	2015	2016	2017	2018	
Trade balance	5 915	4 075	- 16 989	- 18 733	- 30 006	- 42 715	- 4 231	- 4 120	- 3 589	Balance commerciale
Services Balance	- 5 324	- 4 017	- 3 123	- 1 077	1 485	123	848	- 59	84	Balance des services
Net primary income	- 9 729	- 6 657	- 8 654	- 15 089	- 19 575	- 1 785	1 617	- 1 651	- 1 842	Revenus primaires nets
Compensation of employees	...	...	...	...	...	...	...	103	74	Rémunération des salariés
Investment income	...	...	...	...	...	...	...	...	...	Revenus des investissements
Net secondary income	5 060	3 015	3 083	7 229	5 446	1 148	15 322	77 778	91 108	Revenus secondaires nets
Net official transfers	...	...	...	...	...	...	...	7 121	7 656	Transferts officiels nets
Workers' remittances	...	...	...	...	...	...	...	10 008	14 110	Envois de fonds des travailleurs
Other private transfers	...	...	...	...	...	...	...	26 508	3 008	Autres transferts privés
Current account balance	- 4 078	- 3 584	- 25 682	- 27 670	- 42 651	- 5 712	- 5 461	979	581	Solde du compte courant
Capital and financial account	2 672	750	3 768	4 029	2 106	...	...	3 548	3 114	Comptes de capital et financier
Capital account	-	-	320	408	213	...	...	227	...	Compte de capital
Financial account	2 672	750	3 448	3 621	1 894	...	...	3 357	...	Compte financier
Errors and omissions	- 983	- 89	2 449	434	1 436	...	...	1 506	...	Erreurs et omissions
Overall balance	- 27	- 680	- 24	- 18	- 3	...	...	13	...	Balance générale

**X DEBT AND FINANCIAL FLOWS - DETTE ET FLUX FINANCIERS**

	2010	2011	2012	2013	2014	2015	2016	2017	2018	
<b>X-1 DEBT</b>										<b>X-1 DETTE EXTÉRIEURE</b>
<i>US \$ (MILLIONS)</i>										<i>\$ E.U (MILLIONS)</i>
Total external debt	39 486	41 450	43 191	45 022	46 781	49 747	52 383	53 930	55 379	Dettes extérieures totales
Private	-	-	-	-	-	-	-	-	-	Privée
Public	39 486	41 450	43 191	45 022	46 781	49 772	52 400	-	-	Publique
Total external debt service	382	283	261	177	128	392	159	194	214	Service de la dette extérieure
Present value of external debt	...	...	...	...	...	...	20 182	...	...	Valeur actuelle de la dette extérieure
Total government domestic debt, National currency (millions)	16.5	19.8	27.4	...	...	...	...	...	...	Dettes publiques intérieures
<b>X-2 FINANCIAL FLOWS</b>										<b>X-2 FLUX FINANCIERS</b>
<i>US \$ (MILLIONS)</i>										<i>\$ E.U (MILLIONS)</i>
Net Foreign Direct Investment Inflows	2 064	1 734	2 311	1 688	1 251	1 728	1 064	1 065	...	Investissements étrangers directs (flux nets entrants)
<b>Main origin of FDI inflows</b>										<b>Principales origines de l'IDE entrant:</b>
Italy	0.8	1.6	2.6	...	...	...	...	...	...	Italie
France	...	...	...	...	...	...	...	...	...	France
Turkey	-	-	-	...	...	...	...	...	...	Turquie
Luxembourg	-	-	-	...	...	...	...	...	...	Luxembourg
Germany	-	-	-	...	...	...	...	...	...	Allemagne
African countries	...	...	...	...	...	...	...	...	...	Pays africains
Net Total Official Development assistance	2 026	1 742	1 369	1 507	875	900	811	840	...	Aide publique au développement (nette totale)
<b>Main origin of net ODA</b>										<b>Principales origines de l'APD nette</b>
United States	695.9	657.9	454.3	713.9	255.7	271.9	227.6	111.2	...	Etats-Unis
United Kingdom	119.1	157.3	82.0	108.2	82.1	83.4	87.7	81.1	...	Royaume-Uni
Netherlands	86.7	45.4	14.9	10.8	5.9	3.6	10.8	4.2	...	Pays-Bas
Norway	116.7	47.0	33.3	33.9	27.4	12.0	13.8	13.0	...	Norvège
Canada	108.3	52.3	29.3	21.5	14.5	12.7	13.6	11.5	...	Canada

**SOURCES AND NOTES - SOURCES ET NOTES**

External trade - Total exports, fob: AUC

External trade - Total import, cif: AUC

ODA: OECD

Monetary statistics: IMF

National Accounts: 2014 -2015: Estimated; 2016-2018:Projection

Poverty: World Bank

Commerce extérieur - Exportation, fab: CUA

Commerce extérieur - Importations, caf: CUA

APD: OCDE

Statistiques monétaires: FMI

Comptes nationaux: 2014-2015: Estimées;2016-2018:Projections

Pauvreté: Banque mondiale

AREA (km2)	947 303		SUPERFICIE (KM2)
CAPITAL CITY	Dar es Salaam	Dar es Salaam	CAPITALE
CURRENCY	Tanzanian Shilling	Shilling Tanzanien	MONNAIE

I SOCIAL AND DEMOGRAPHIC INDICATORS — INDICATEURS DEMOGRAPHIQUES ET SOCIAUX

	Year Année	Value Valeur	Charts Graphiques	
<b>Population ('000)</b>				
Both sexes	2018	58 704	<p><b>Population by age group - 2018</b> Population par groupe d'âge - 2018</p>	Population
Male	2018	29 197		Les deux sexes
Female	2018	29 508		masculin
Average annual growth rate	2018	3.0		fémnin
Active Population ('000)	2018	24 466		Taux de croissance annuel
Population by age group ('000)				Population active ('000)
0-14 years	2018	26 534		Population par groupe d'âge ('000)
15-64 years	2018	30 291		0-14 ans
65+ years	2018	1 880		15-64 ans
Econ. active pop. in agric. (as % of Total)	2015	87.1		65+ ans
Crude birth rate	2018	37.1	Participation de la population active agricole (%)	
Crude death rate	2018	6.0	Taux brut de natalité	
Total fertility rate	2018	5.0	Taux brut de mortalité	
Proportion of urban population	2018	32.8	Indice synthétique de fécondité	
Life Expectancy at Birth - Total (years)	2015	65.5	Part de la population urbaine	
Dependency Ratio - Total (%)	2018	93.8	Espérance de vie à la naissance - Totale (ans)	
<b>Health</b>				
Percentage of children under-five and underweight	2011	13.6	<p><b>Percentage of children provided vaccines - 2014</b> Pourcentage d'enfants vaccinés - 2014</p>	Santé
Prevalence of undernourishment	2015	32.1		% d'enfants de moins de cinq ans avec insuffisance pondérale
Under five mortality rate (both sexes, per 1000)	2015	48.7		Prévalence de la malnutrition
Infant mortality rate (both sexes) per 1000	2015	35.2		Taux de mortalité de moins de 5 ans (les deux sexes, pour 1000)
Percentage of children provided the vaccines :				Taux de mortalité infantile (les deux sexes) par 1000
BCG	2014	99.0		Pourcentage d'enfants vaccinés :
DPT3	2014	97.0		BCG
Polio	2011	88.0		DTC3
Measles	2014	99.0		polio
Percentage of mothers provided at least one antenatal care (%)	2010	87.8		rougeole
Percentage of deliveries attended by skilled health personnel	2010	48.9	Pourcentage de mères ayant au moins reçu un soin prénatal (%)	
Number of doctors (per 10,000 population)	2006	0.1	% d'accouchements assistés par un personnel de santé qualifié	
Number of nurses (per 10,000 population)	2013	2.1	Nombre de médecins (pour 10.000 habitants)	
Hospital beds - Total (per 10 000 population)	2013	5.0	Nombre d'infirmières (pour 10.000 habitants)	
Births registered (per 1 000)	2015	38.5	Nombre de lits d'hôpitaux - Total (pour 10 000)	
Deaths registered (per 1 000)	2015	6.7	Naiss.s enregistrées (pour 1000)	
Mortality rate, neonatal ( per 1000 live births)	2015	18.8	Décès enregistrés (pour 1000)	
Public expenditure on Health (% of budget)	2013	11.2	Le taux de mortalité néonatale (pour 1000 naissances vivantes)	
<b>Education</b>				
Enrolment in primary education (both sexes) (000)	2017	9 318	<p><b>Literacy rate (%) - 2014</b> Taux d'alphabétisation - 2014</p>	Education
Female	2017	4 689		Scolarisation dans le primaire (000)
Enrolment in secondary education (both sexes) (000)	2017	1 909		Féminine
Female	2017	961		Scolarisation dans le secondaire (000)
Enrolment in tertiary education (both sexes) (000)	2016	306.9		Féminine
Female	2016	126.4		Scolarisation dans le tertiaire (000)
Literacy rate (Both sexes)	2014	72.2		Féminine
Male	2014	77.4		Taux d'alphabétisation (deux sexes)
Female	2014	67.6		Masculin
Pupil teacher ratio	2017	50.0		Féminin
Public expenditure on education (% of budget)	2016	17.2	Ratio élève-enseignant	
<b>Poverty</b>				
GNI Per Capita (US\$)	2014	930.0	<p><b>GNI per capita, PPP (current international \$)</b> RNB par habitant, (\$ PPA internationaux courants)</p>	Pauvreté
Human Poverty Index (HPI-1) Value (%)	2007	30.0		RNB par habitant, (\$ PPA inter. courants)
Population below Inter. Poverty Line ( \$1.9/day) (%)	2011	46.6		Valeur de l'Indice de pauvreté (IPH-1) (%)
Share of Income Held by Richest 10%	2011	31.0		Population sous le seuil inter. de pauvreté (2\$/Jour) (%)
Share of Income Held by Poorest 10%	2011	3.1		% de revenu des 10% plus riches
Gini's index	2011	37.8	% de revenu des 10% plus pauvres	
				Indice de GINI



**II NATIONAL ACCOUNTS — COMPTES NATIONAUX**

	2010	2011	2012	2013	2014	2015	2016	2017	2018	
<b>GROSS DOMESTIC PRODUCT BY KIND OF ECONOMIC ACTIVITY AT CURRENT PRICES TANZANIAN SHILLING (BILLIONS)</b>										
<b>PRODUIT INTÉRIEUR BRUT PAR BRANCHE D'ACTIVITÉ ÉCONOMIQUE AUX PRIX COURANTS SHILLING TANZANIE (MILLIARDS)</b>										
Agriculture, forestry and fishing	13 110	15 488	16 546	19 551	21 314	25 235	29 739	34 158	...	Agriculture, sylviculture et pêche
Mining and quarrying	1 780	2 689	3 072	3 125	3 098	4 056	5 299	5 206	...	Industries extractives
of which Extraction of crude petroleum and natural gas and service activities incidental to oil and gas extraction	...	...	...	...	...	...	...	...	...	Dont Extraction de pétrole brut et de gaz naturel et activités annexes à l'extraction de pétrole et de gaz
Manufacturing	3 022	4 032	5 882	6 649	7 534	7 412	8 467	9 102	...	Activités de fabrication
Electricity, gas & water	668	551	802	874	1 191	1 190	906	1 027	...	Production et distribution d'électricité, de gaz et d'eau
Construction	3 431	4 755	6 073	7 922	8 946	10 447	12 265	14 494	...	Construction
<b>Wholesale &amp; retail trade, restaurants, hotels</b>	<b>5 147</b>	<b>6 305</b>	<b>7 702</b>	<b>8 381</b>	<b>9 376</b>	<b>10 170</b>	<b>11 385</b>	<b>12 448</b>	...	<b>Commerce de gros et de détail, restaurants et hôtels</b>
Wholesale and retail trade; repair of motor vehicles and motorcycles	4 426	5 571	6 448	7 064	8 046	8 748	9 862	10 843	...	Commerce de gros et de détail; réparations de véhicules automobiles et de motos
Accommodation and food service activities	721	734	1 254	1 317	1 330	1 422	1 523	1 605	...	Activités d'hébergement et de restauration
<b>Transport and communications</b>	<b>3 689</b>	<b>3 974</b>	<b>5 030</b>	<b>6 679</b>	<b>7 766</b>	<b>8 611</b>	<b>9 289</b>	<b>9 727</b>	...	<b>Transport(s) et communications</b>
Transportation and storage	2 537	2 729	3 748	5 246	6 167	6 930	7 549	7 898	...	Transport et entreposage
Information and communication	1 152	1 245	1 282	1 433	1 599	1 681	1 740	1 829	...	Information et communication
<b>Finance, insurance, real estate, etc.</b>	<b>5 152</b>	<b>5 963</b>	<b>6 396</b>	<b>6 968</b>	<b>8 684</b>	<b>9 841</b>	<b>11 711</b>	<b>11 878</b>	...	<b>Banques, assurances, affaires immobilières et autres services</b>
Financial and insurance activities	1 408	1 773	2 562	2 541	3 615	4 189	5 269	4 790	...	Activités financières et d'assurances
Real estate, renting and business activities	3 744	4 190	3 834	4 427	5 069	5 652	6 442	7 088	...	Immobilier, locations et activités de services aux entreprises
Public administration and defence; compulsory social security	2 669	3 338	2 882	3 615	3 974	4 549	4 846	4 986	...	Administration publique et défense; sécurité sociale obligatoire
Education	1 380	1 464	1 499	1 728	2 027	2 413	2 673	2 864	...	Education
Human health and social work activities	736	821	1 011	1 114	1 233	1 419	1 540	1 681	...	Santé et activités d'action sociale
Arts, entertainment, recreation and Other service activities	613	679	787	899	1 051	1 145	1 303	1 483	...	Arts, spectacles, loisirs et autres activités des services
Financial Intermediation Services Indirectly Measured (FISIM)	- 376	- 558	...	...	...	...	...	...	...	Service d'Intermédiation Financière Indirectement Mesuré (SIFIM)
Gross Value Added (GVA) at basic price	41 021	49 501	57 683	67 506	76 193	86 485	99 424	109 056	...	Produit Intérieur Brut aux prix de base
Plus: Indirect Taxes / taxes on products, less subsidies	2 815	3 261	4 635	5 471	6 410	7 865	8 939	9 788	...	Plus taxes indirectes/impôts sur les produits, moins les subventions
<b>EXPENDITURE ON GROSS DOMESTIC PRODUCT AT CURRENT PURCHASER'S VALUES TANZANIAN SHILLING (BILLIONS)</b>										
<b>EMPLOI DU PRODUIT INTÉRIEUR BRUT AUX PRIX COURANTS D'ACQUISITION SHILLING TANZANIE (MILLIARDS)</b>										
Final consumption expenditure, government	6 452	7 294	6 498	7 331	8 151	9 366	9 825	10 097	...	Dépense de consommation finale des administrations publiques
Final consumption expenditure, households	29 970	35 994	42 196	48 675	53 954	60 047	64 700	71 227	...	Dépense de consommation finale des ménages
Final consumption expenditure, Non-profit institutions serving households (NPISH)	-	-	147	166	192	206	238	268	...	Dépense de consommation finale des institutions sans but lucratif au service des ménages (ISBLM)
Gross fixed capital formation	12 572	17 325	20 543	24 781	27 400	30 070	35 493	42 142	...	Formation brute de capital fixe
Change in inventories	- 607	214	1 171	2 564	3 703	837	- 628	- 1 715	...	Variation des stocks
Exports of goods and services (FOB)	8 218	10 952	13 942	13 875	14 926	16 138	17 717	17 993	...	Exportations des Biens et services (FAB)
Less: Imports of goods and services (CIF)	12 769	19 015	19 940	21 615	22 540	22 316	20 665	20 321	...	Importations des Biens et services (CAF)
<b>Expenditure on GDP</b>	<b>43 836</b>	<b>52 763</b>	<b>64 557</b>	<b>75 777</b>	<b>85 786</b>	<b>94 348</b>	<b>106 680</b>	<b>119 691</b>	...	<b>Produit Intérieur Brut aux prix demarché</b>
Statistical discrepancy	...	...	- 2 239	- 2 799	- 3 184	...	1 683	- 849	...	Ecart Statistiques
<b>GDP by economic activity</b>	<b>43 836</b>	<b>52 763</b>	<b>62 319</b>	<b>72 977</b>	<b>82 603</b>	<b>94 349</b>	<b>108 362</b>	<b>118 844</b>	...	<b>PIB aux prix d'acquisition (approche de la production)</b>
<b>GROSS DOMESTIC PRODUCT BY KIND OF ECONOMIC ACTIVITY AT CONSTANT PRICES ANNUAL GROWTH RATES (%)</b>										
<b>PRODUIT INTÉRIEUR BRUT PAR BRANCHE D'ACTIVITÉ ÉCONOMIQUE AUX PRIX CONSTANTS TAUX DE CROISSANCE ANNUEL (%)</b>										
Agriculture, hunting, forestry and Fishing	2.7	3.5	3.2	2.8	6.9	5.4	4.8	6.0	...	Agriculture, sylviculture et pêche
Mining and quarrying	7.3	6.3	6.7	4.5	6.4	10.0	7.4	5.3	...	Industries extractives
of which Extraction of crude petroleum and natural gas and service activities incidental to oil and gas extraction	...	...	...	...	...	...	...	...	...	Dont Extraction de pétrole brut et de gaz naturel et activités annexes à l'extraction de pétrole et de gaz
Manufacturing	8.9	6.9	6.7	3.7	10.0	7.1	10.8	8.2	...	Activités de fabrication
Electricity, gas & water	7.8	- 2.9	4.1	6.1	9.6	- 0.6	8.2	3.4	...	Production et distribution d'électricité, de gaz et d'eau
Construction	10.3	22.9	3.2	19.1	2.5	12.9	14.5	15.1	...	Construction
<b>Wholesale &amp; retail trade, restaurants, hotels</b>	<b>9.0</b>	<b>10.3</b>	<b>4.2</b>	<b>3.7</b>	<b>8.9</b>	<b>3.3</b>	<b>5.6</b>	<b>5.7</b>	...	<b>Commerce de gros et de détail, restaurants et hôtels</b>
Wholesale and retail trade; repair of motor vehicles and motorcycles	10.0	11.3	3.8	4.2	9.9	3.6	5.9	6.0	...	Commerce de gros et de détail; réparations de véhicules automobiles et de motos
Accommodation and food service activities	3.7	4.1	6.7	0.9	3.1	1.7	4.1	3.2	...	Activités d'hébergement et de restauration
<b>Transport and communications</b>	<b>15.4</b>	<b>5.9</b>	<b>10.9</b>	<b>7.0</b>	<b>9.0</b>	<b>5.8</b>	<b>5.0</b>	<b>6.6</b>	...	<b>Transport(s) et communications</b>
Transportation and storage	10.7	4.4	4.2	6.0	8.7	5.4	5.7	6.7	...	Transport et entreposage
Information and communication	24.4	8.6	22.2	11.6	10.3	7.8	2.3	6.1	...	Information et communication
<b>Finance, insurance, real estate, etc.</b>	<b>9.5</b>	<b>6.5</b>	<b>3.4</b>	<b>4.9</b>	<b>10.4</b>	<b>9.1</b>	<b>7.0</b>	<b>3.6</b>	...	<b>Banques, assurances, affaires immobilières et autres services</b>
Financial and insurance activities	12.6	14.8	5.1	- 1.1	10.5	11.3	1.1	- 2.9	...	Activités financières et d'assurances
Real estate, renting and business activities	8.3	3.3	2.0	9.6	10.3	7.6	11.4	8.0	...	Immobilier, locations et activités de services aux entreprises
Public administration and defence; compulsory social security	- 5.0	15.9	9.1	9.7	6.7	7.2	5.4	2.4	...	Administration publique et défense; sécurité sociale obligatoire
Education	6.4	5.6	7.4	0.3	13.4	10.4	10.4	7.3	...	Education
Human health and social work activities	3.3	5.3	11.4	- 3.1	8.4	5.1	5.6	7.6	...	Santé et activités d'action sociale
Arts, entertainment, recreation and Other service activities	5.6	5.8	6.4	9.0	9.7	5.2	11.6	10.3	...	Arts, spectacles, loisirs et autres activités des services

Financial Intermediation Services Indirectly Measured (FISIM)	7.9	22.6	1.2	...	...	...	...	...	...	Service d'Intermédiation Financière Indirectement Mesuré (SIFIM)
Gross Value Added (GVA) at basic price	6.6	7.6	5.5	5.7	7.7	6.9	7.3	7.0	...	Produit Intérieur Brut aux prix de base
Plus: Indirect Taxes / taxes on products, less subsidies	3.8	12.1	0.4	17.5	-2.2	-1.7	2.0	4.6	...	Plus taxes indirectes/impôts sur les produits, moins les subventions
<b>EXPENDITURE ON GROSS DOMESTIC PRODUCT AT CONSTANT PURCHASERS' VALUES ANNUAL GROWTH RATES (%)</b>										
	2010	2011	2012	2013	2014	2015	2016	2017	2018	
Final consumption expenditure, government	-9.7	5.3	13.3	3.7	6.1	9.6	3.2	1.1	...	Dépense de consommation finale des administrations publiques
Final consumption expenditure, households	7.4	5.6	3.3	4.4	5.3	6.3	1.1	4.8	...	Dépense de consommation finale des ménages
Final consumption expenditure, Non-profit institutions serving households (NPISH)										Dépense de consommation finale des institutions sans but lucratif au service des ménages (ISBLM)
Gross fixed capital formation										Formation brute de capital fixe
Change in inventories	11.5	21.7	1.0	17.5	7.2	7.1	9.4	13.9	...	Variation des stocks
Exports of goods and services (FOB)	6.8	10.1	16.0	-3.3	8.5	1.3	-	-4.1	...	Exportations des Biens et services (FAB)
Less: Imports of goods and services (CIF)	14.7	25.9	-0.8	10.9	3.3	-5.2	-8.9	-7.1	...	Importations des Biens et services (CAF)
<b>Expenditure on GDP</b>	<b>6.4</b>	<b>7.9</b>	<b>5.1</b>	<b>7.0</b>	<b>8.0</b>	<b>5.5</b>	<b>6.2</b>	<b>8.3</b>	...	<b>Produit Intérieur Brut aux prix demarché</b>
<b>GDP by economic activity</b>	<b>6.4</b>	<b>7.9</b>	<b>5.1</b>	<b>6.8</b>	<b>6.7</b>	<b>6.2</b>	<b>6.9</b>	<b>6.8</b>	...	<b>PIB aux prix d'acquisition (approche de la production)</b>
<b>III INFLATION</b>										
	2010	2011	2012	2013	2014	2015	2016	2017	2018	
<b>Annual growth rates (%)</b>										<b>Taux de croissance annuel (%)</b>
All item	8.2	12.7	16.0	7.9	6.1	5.6	5.2	5.3	3.5	Ensemble
of which:										dont:
Food and non-alcoholic beverages	9.7	16.0	20.6	8.5	7.4	8.7	7.5	9.1	3.0	Alimentation et boissons non alcoolisées
Alcoholic beverages, tobacco and narcotics	13.8	4.8	14.8	14.0	5.9	3.6	4.3	3.3	1.6	Boissons alcoolisées et tabacs
Clothing and footwear	-0.3	9.5	13.8	5.7	3.0	4.1	4.2	3.5	2.9	Habillement et chaussures
Housing, water, electricity, gas and other fuels	-0.9	18.7	16.3	14.2	10.7	1.6	6.6	7.6	12.0	Logement, eau, électricité, gaz et autres combustibles
Furnishings, household equipment and routine household maintenance	18.6	13.8	9.0	4.1	1.9	1.6	3.9	2.9	2.5	Meubles, articles de ménage et entretien courant
Health	2.1	2.1	3.1	2.8	3.6	3.0	5.9	2.6	1.3	Santé
Transport	4.9	7.4	6.1	6.3	3.8	-0.6	0.9	0.5	2.5	Transport
Communication	2.1	-1.5	-1.2	-0.3	0.7	0.3	-0.5	-0.9	-1.6	Communication
Recreation and culture	2.7	3.0	9.9	2.1	0.7	1.6	2.9	1.3	0.5	Loisirs et culture
Education	5.9	4.1	4.6	2.4	5.3	2.9	3.0	0.9	2.4	Enseignement
Restaurants and hotels	4.9	8.1	16.6	5.5	2.7	4.6	4.4	1.2	1.3	Restaurants et hôtels
Miscellaneous goods and services	-0.7	4.7	10.7	5.7	6.1	2.9	3.6	3.3	1.6	Biens et Services divers
<b>IV AGRICULTURAL PRODUCTION - PRODUCTION AGRICOLE</b>										
	2010	2011	2012	2013	2014	2015	2016	2017	2018	
<b>TONNES (THOUSAND)</b>										<b>Tonnes (milliers)</b>
Maize	4 733	4 341	5 104	5 356	6 737	5 903	5 916	5 940	...	Mais
Cassava	4 548	4 647	5 462	4 755	4 993	5 886	5 384	5 015	...	Manioc
Sweet potatoes	2 424	3 573	3 018	3 470	3 501	3 454	3 844	4 244	...	Patates douces
Bananas	3 156	3 144	2 525	2 679	3 192	3 585	3 564	3 485	...	Banane
Sugar cane	2 801	3 021	2 717	2 992	2 800	2 840	2 986	3 001	...	Canne à sucre
<b>V MINING PRODUCTION - PRODUCTION MINIERE</b>										
	2010	2011	2012	2013	2014	2015	2016	2017	2018	
Hard coal, metric tons (thousands)	0.2	80.7	78.7	84.8	246.1	257.3	276.0	551.0	...	Houilles, tonnes métriques (milliers)
Gold ores and concentrates, kilograms (thousands)	12.5	10.4	11.2	12.2	40.4	43.3	45.2	43.2	...	Minerais d'or et leurs concentrés, kilogrammes (milliers)
Silver ores and concentrates, kilograms (thousands)	39.4	37.1	39.0	42.5	14.5	15.6	18.0	10.9	...	Minerais d'argent et leurs concentrés, kilogrammes (milliers)
<b>VI ENERGY - ENERGIE</b>										
	2010	2011	2012	2013	2014	2015	2016	2017	2018	
Total electricity generation (GWh)	5 098	6 224	5 795	5 931	6 208	6 394	6 960	7 114	7 277	Production électrique totale (GWh)
of which										dont
Production of electricity from fossil fuels (GWh)	2 532	4 205	4 293	4 188	3 589	4 244	4 586	4 685	4 792	Production d'électricité à partir de combustibles fossiles (GWh)
Production of hydro electricity (GWh)	2 548	1 983	1 472	1 717	2 590	2 108	2 326	2 378	2 432	Production d'électricité d'origine hydraulique (GWh)
Production of electricity from solar, wind, tide, wave and other sources (GWh)	-	11	12	5	7	21	25	26	28	Production d'électricité d'origine solaire, éolienne, marée motrice et autres (GWh)
<b>VII TOURISM AND INFRASTRUCTURE - TOURISME ET INFRASTRUCTURE</b>										
	2010	2011	2012	2013	2014	2015	2016	2017	2018	
<b>VII-1 Tourism</b>										
International tourist arrivals (thousands)	754	843	1 043	1 063	1 113	1 104	1 247	1 236	...	Arrivées de touristes internationaux (milliers)
Rooms in hotels and similar establishments (thousands)	...	...	...	...	...	...	...	...	...	Chambres d'hôtels et établissements assimilés (milliers)
Overnight stays (thousands)	9 263	10 161	12 880	13 244	13 906	13 740	15 736	15 548	...	Nuitées (milliers)
Tourism receipts (US\$ thousand)	1 279 000	1 383 000	1 754 000	1 939 000	2 047 000	1 924 000	2 157 000	2 284 000	...	Recettes touristiques (milliers de \$ EU)
Total contribution to GDP (%)	9.7	10.6	10.9	11.4	11.4	11.4	10.0	9.1	...	Contribution totale au PIB (%)
Total contribution to Employment (%)	8.2	8.9	9.2	9.9	9.9	9.9	10.1	10.5	10.7	Contribution totale à l'emploi (%)
<b>VII-2 Infrastructure</b>										
Paved road (% of total)	8	21	21	22	24	23	...	...	...	Routes asphaltées (% du total)
Total network (Railways-km)	2 707	2 707	2 707	2 707	2 707	...	...	...	...	Réseau total voies ferrées-Km
Main telephone lines (per 100 inhabitants)	0.38	0.34	0.36	0.33	0.29	0.27	0.23	0.22	...	Lignes téléphoniques fixes (pour 100 habitants)
Mobile cellular subscribers (per 100 inhabitants)	45.52	53.95	55.46	54.20	61.00	73.62	72.06	69.72	...	Abonnés aux téléphones mobiles (pour 100 habitants)
Internet users per 100 inhabitants	2.90	3.20	3.95	4.40	7.00	10.00	13.00	16.00	...	Utilisateurs Internet par 100 Habitants
Fixed (wired)-broadband subscriptions per 100 inhabitants	0.00	0.00	0.00	0.00	0.00	0.00	3.33	3.22	...	Abonnements à l'Internet fixe (filaire) à large bande pour 100 habitants, par débit

VIII EXTERNAL TRADE - COMMERCE EXTERIEUR

	2010	2011	2012	2013	2014	2015	2016	2017	2018	
<b>US\$ (MILLIONS)</b>										<b>\$ E.U (MILLIONS)</b>
<b>EXPORTS, FOB</b>										<b>EXPORTATIONS, F&amp;B</b>
Exports - Total	4 051	4 772	5 547	5 175	5 704	3 378	4 215	3 877	...	Exportations - Total
Exports to Africa	1 432	1 719	2 173	2 538	2 175	1 401	1 202	1 266	...	Exportations vers l'Afrique
<b>Main products</b>										<b>Principaux produits</b>
Gold, incl. gold plated with platinum, unwrought or not further worked	966	1 742	1 863	1 550	1 322	1 360	1 502	1 535	...	Or (y compris l'or platiné), sous formes brutes ou mi-ouvrées
Precious-metal ores and concentrates	461	541	421	302	566	466	330	64	...	Minerais de métaux précieux et leurs concentrés.
Coconuts, Brazil nuts and cashew nuts, fresh or dried, whether or not shelled or peeled	126	125	163	190	394	-	332	539	...	Noix de coco, noix du Brésil et noix de cajou, fraîches ou sèches, même sans leurs coques ou décortiquées.
Unmanufactured tobacco; tobacco refuse	129	107	188	100	193	218	337	195	...	Tabacs bruts ou non fabriqués; déchets de tabac.
Other oil seeds and oleaginous fruits, whether or not broken	56	77	94	140	338	131	131	74	...	Autres graines et fruits oléagineux, même concassés.
<b>Main destinations</b>										<b>Principales destinations</b>
India	226	210	481	753	1 254	593	756	980	...	Inde
China	657	677	525	311	684	334	354	142	...	Chine
South Africa	-	858	-	-	689	670	626	697	...	Afrique du Sud
Kenya	325	222	350	863	446	174	168	175	...	Kenya
Somalia	442.3	1.1	983.9	768.8	6.7	2.8	0.4	1.3	...	Somalie
<b>IMPORTS, CIF</b>										<b>IMPORTATIONS, CAF</b>
Imports - Total	7 996	11 184	11 716	12 525	12 689	14 740	7 876	7 801	...	Importations - Total (millions)
Imports from Africa	1 439	1 650	1 847	1 429	1 531	1 009	985	1 473	...	Importations en provenance de l'Afrique
<b>Main products</b>										<b>Principaux produits</b>
Petroleum oils and oils obtained from bituminous minerals (excl. crude);	2 153	3 518	3 637	4 665	3 407	7 345	1 336	1 413	...	Huiles de pétrole ou de minéraux bitumineux, autres que les huiles brutes
Wheat and meslin	292	404	415	312	319	223	189	155	...	Froment (blé) et méteil.
Motor cars and other motor vehicles principally designed for the transport of persons	301	261	302	311	327	234	208	155	...	Voitures de tourisme et autres véhicules automobiles principalement conçus pour le transport de personnes
Palm oil and its fractions, whether or not refined (excl. chemically modified)	173	275	248	193	368	231	271	254	...	Huile de palme et ses fractions, même raffinées, mais non chimiquement modifiées.
Medicaments consisting of mixed or unmixd products for therapeutic or prophylactic use	105	158	133	164	338	314	265	339	...	Médicaments constitués par des produits mélangés ou non mélangés
<b>Main origin</b>										<b>Principales provenances</b>
India	894	1 565	881	2 309	2 454	1 262	1 429	991	...	Inde
China	876	1 056	1 163	1 596	2 047	1 858	1 638	1 363	...	Chine
Saudi Arabia	-	149	231	223	205	5 990	220	406	...	Arabie Saoudite
United Arab Emirates	208	1 243	1 026	1 193	1 175	841	592	520	...	Emirats Arabe Unis
Switzerland	2	1 102	1 582	1 622	905	430	130	173	...	Suisse

**IX FINANCIAL AND MONETARY STATISTICS - FINANCES ET STATISTIQUES MONÉTAIRES**

	2010	2011	2012	2013	2014	2015	2016	2017	2018	
<b>IX-1 MONETARY STATISTICS</b>										<b>IX-1 STATISTIQUES MONÉTAIRES</b>
<i>TANZANIAN SHILLING (MILLIONS)</i>										<i>SHILLING TANZANIEN (MILLIONS)</i>
Money supply (M1)	11 012 664	13 021 322	14 647 105	16 106 768	18 614 151	22 115 315	23 642 279	26 621 150	30 481 217	Masse monétaire (M1)
Quasi-money	4 715 501	5 219 938	5 795 699	6 458 737	7 711 642	8 935 753	9 203 317	9 869 956	9 848 010	Quasi-monnaie
of which demand deposit	...	...	...	...	...	...	...	...	...	dont Monnaie scripturale
Net foreign assets	6 086 780	6 296 384	6 371 084	6 572 437	6 562 045	8 206 591	8 252 158	11 572 443	10 700 299	Avoirs extérieurs nets
Domestic credit	6 798 432	9 093 572	11 045 512	12 947 217	16 063 918	20 374 364	20 890 861	20 171 149	20 875 443	Crédit intérieur
of which claims on private sector	5 235 706	6 668 738	7 988 285	9 149 395	10 989 336	13 787 773	14 813 462	15 527 330	15 547 981	dont créances sur le secteur privé
of which claims on government sector, net	806 665	1 471 255	2 035 131	2 554 554	3 651 622	4 881 635	4 281 968	3 275 709	4 037 868	dont créances nettes sur le gouvernement
International reserves (millions US\$)	3 948	3 745	4 077	4 497	4 390	4 081	4 351	5 888	5 050	Réserves internationales (millions \$EU)
Average exchange rate (National currency per US\$)	1 409.27	1 572.12	1 583.00	1 597.56	1 653.23	1 991.39	2 177.09	2 228.02	2 279.66	Taux de change (moyen) (monnaie nationale par \$ EU)
<b>IX-2 PUBLIC FINANCE</b>										<b>IX-2 FINANCES PUBLIQUES</b>
<i>TANZANIAN SHILLING (MILLIONS)</i>										<i>SHILLING TANZANIEN (MILLIONS)</i>
Total Revenues and Grants	6 066 788	7 204 900	9 076 504	9 889 622	11 581 480	11 854 262	15 397 833	17 563 344	20 820 218	Recettes totales et dons
Direct taxes (on income, profits)	1 388 700	1 719 800	2 311 350	3 036 110	3 791 713	3 727 934	4 608 245	4 832 759	5 817 928	Taxes directes
Domestic Indirect Taxes Revenues	1 488 400	1 632 900	2 072 621	2 374 977	2 647 665	3 031 828	3 553 637	3 979 473	5 100 232	Taxes Indirectes
Trade taxes	1 214 600	1 512 100	1 538 617	1 845 218	2 243 413	2 495 082	3 090 110	3 116 298	3 885 921	Taxes sur le commerce extérieur
Other taxes	336 100	428 400	557 889	473 679	611 626	636 837	1 158 960	2 126 643	2 302 255	Autres taxes
Other revenues	233 700	284 700	740 931	712 625	888 038	1 066 085	1 637 082	2 584 659	2 870 665	Autres recettes
Grants	1 405 288	1 627 000	1 855 096	1 447 013	1 399 025	896 496	1 349 799	923 512	843 217	Dons
Total Expenditures and Net Lending	8 311 300	9 439 000	10 765 000	12 679 203	13 931 133	14 689 787	17 758 829	18 889 000	25 572 582	Dépenses totales et prêts nets
Current expenditure	5 451 000	6 337 000	6 553 961	7 416 203	9 028 009	9 481 659	11 933 000	9 901 000	11 770 000	Dépenses courantes
Wages and Salaries	1 723 000	2 346 000	2 722 000	3 333 865	4 057 816	4 255 359	5 627 000	5 599 000	6 176 000	Rémunérations et salaires
Other purchases of goods & services	3 728 000	3 991 000	3 831 961	4 082 338	4 970 193	5 226 300	6 306 000	4 302 000	5 594 000	Achat de biens et services
Other current expenditure	...	...	...	...	...	...	...	...	...	Autres dépenses courantes
Current transfers	...	...	...	...	...	...	...	...	...	Transferts courants
Interest payments	249 000	353 000	436 317	763 306	977 082	1 497 900	1 486 276	1 715 000	1 803 000	Intérêts
Capital expenditure	2 611 300	2 749 000	3 774 722	4 499 695	3 926 042	3 710 228	4 339 553	7 273 000	11 999 582	Dépenses d'équipement
Net Lending	-	-	-	-	-	-	-	-	-	Prêts nets
Fiscal Balance	-2 244 512	-2 234 100	-1 688 496	-2 789 581	-2 349 654	-2 835 525	-2 360 996	-1 325 656	-4 752 364	Solde global y compris les dons
<b>IX-3 BALANCE OF PAYMENTS</b>										<b>IX-3 BALANCE DES PAIEMENTS</b>
<i>US \$ (MILLIONS)</i>										<i>\$ E.U (MILLIONS)</i>
Trade balance	- 2 841	- 4 730	- 4 430	- 5 771	- 5 724	- 4 526	- 3 598	- 3 028	- 3 793	Balance commerciale
Services Balance	157	92	428	713	748	783	1 423	1 792	1 851	Balance des services
Net primary income	- 578	- 646	- 574	- 706	- 529	- 724	- 955	- 1 047	- 1 257	Revenus primaires nets
Compensation of employees	- 33	- 29	- 46	- 57	- 38	- 22	- 35	- 34	- 26	Rémunération des salariés
Investment income	- 545	- 616	- 528	- 649	- 492	- 702	- 920	- 1 013	- 1 231	Revenus des investissements
Net secondary income	1 051	902	807	775	477	480	381	402	469	Revenus secondaires nets
Net official transfers	...	...	...	...	...	...	...	...	...	Transferts officiels nets
Workers' remittances	...	...	...	...	...	...	...	...	...	Envois de fonds des travailleurs
Other private transfers	...	...	...	...	...	...	...	...	...	Autres transferts privés
Current account balance	- 2 211	- 4 381	- 3 770	- 4 988	- 5 028	- 3 987	- 2 748	- 1 881	- 2 730	Solde du compte courant
Capital and financial account	3 598	3 534	4 657	5 680	3 766	3 174	2 241	2 532	1 902	Comptes de capital et financier
Capital account	564	691	803	685	548	380	446	377	480	Compte de capital
Financial account	3 035	2 843	3 854	4 995	3 218	2 794	1 795	2 155	1 422	Compte financier
Errors and omissions	- 1 018	645	- 561	- 183	1 010	614	813	1 019	44	Erreurs et omissions
Overall balance	370	- 202	326	508	- 252	- 199	306	1 670	- 784	Balance générale

**X DEBT AND FINANCIAL FLOWS - DETTE ET FLUX FINANCIERS**

	2010	2011	2012	2013	2014	2015	2016	2017	2018	
<b>X-1 DEBT</b>										<b>X-1 DETTE EXTÉRIEURE</b>
<i>US \$ (MILLIONS)</i>										<i>\$ E.U (MILLIONS)</i>
Total external debt	7 177	8 358	9 893	11 591	13 172	15 011	16 520	17 618	19 230	Dettes extérieures totales
Private	-	-	-	-	0	-	0	...	...	Privée
Public	6 012	7 081	8 497	10 124	11 370	12 388	13 321	...	...	Publique
Total external debt service	220	243	230	270	353	685	918	1 042	1 260	Service de la dette extérieure
Present value of external debt	...	...	...	...	...	...	9 545	...	...	Valeur actuelle de la dette extérieure
Total government domestic debt, National currency (millions)	2 009.6	2 375.5	2 660.6	3 519.4	3 961.7	3 808.6	4 607.2	5 286.1	...	Dettes publiques intérieures
<b>X-2 FINANCIAL FLOWS</b>										<b>X-2 FLUX FINANCIERS</b>
<i>US \$ (MILLIONS)</i>										<i>\$ E.U (MILLIONS)</i>
Net Foreign Direct Investment Inflows	1 813	1 229	1 800	2 087	1 416	1 561	1 365	1 180	...	Investissements étrangers directs (flux nets entrants)
<b>Main origin of FDI inflows</b>										<b>Principales origines de l'IDE entrant:</b>
United Kingdom	282.1	451.8	-	...	...	...	...	...	...	Royaume-Uni
Sweden	16.4	0.8	33.1	...	...	...	...	...	...	Suède
Netherlands	110.0	14.5	-	...	...	...	...	...	...	Pays-Bas
Norway	21.2	66.3	-	...	...	...	...	...	...	Norvège
Italy	-	-	0.9	...	...	...	...	...	...	Italie
African countries	517.4	872.5	...	...	...	...	...	...	...	Pays africains
Net Total Official Development assistance	2 960	2 442	2 822	3 433	2 651	2 582	2 318	2 584	...	Aide publique au développement (nette totale)
<b>Main origin of net ODA</b>										<b>Principales origines de l'APD nette</b>
IDA	693.4	258.3	535.3	697.1	605.8	580.9	398.3	501.2	...	IDA
United Kingdom	240.9	158.9	250.0	237.5	244.9	313.0	251.3	214.5	...	Royaume-Uni
United States	455.7	532.3	561.8	734.9	509.0	452.6	500.0	597.0	...	Etats-Unis
Japan	104.6	120.1	147.9	196.9	114.0	94.8	192.7	74.2	...	Japon
AfDF	141.3	159.5	130.1	203.6	181.0	213.2	115.3	225.9	...	FAfD

**SOURCES AND NOTES - SOURCES ET NOTES**

External trade - Total exports, fob: AUC

External trade - Total import, cif: AUC

ODA: OECD

Monetary statistics: IMF

National Accounts: 2016 Semi-Final-2017 provisional.

National Account: The accounts are calculated using the new base year 2015 from 2012

Poverty: World Bank

Commerce extérieur - Exportation, fab: CUA

Commerce extérieur - Importations, caf: CUA

APD: OCDE

Statistiques monétaires: FMI

Comptes nationaux: 2016 Semi-Définitive-2017:provisoire

Les Comptes Nationaux :Les comptes annuels sont élaborés selon la nouvelle base des prix 2015 à partir de 2015

Pauvreté: Banque mondiale

AREA (km2)	56 790		SUPERFICIE (KM2)
CAPITAL CITY	Lomé	Lomé	CAPITALE
CURRENCY	CFA Franc	Franc CFA	MONNAIE

I SOCIAL AND DEMOGRAPHIC INDICATORS — INDICATEURS DEMOGRAPHIQUES ET SOCIAUX

	Year Année	Value Valeur	Charts Graphiques	
<b>Population ('000)</b>				<b>Population</b>
Both sexes	2018	8 200	<p><b>Population by age group - 2018</b> Population par groupe d'âge - 2018</p>	Les deux sexes
Male	2018	...		masculin
Female	2018	...		féminin
Average annual growth rate	2018	2.6		Taux de croissance annuel
Active Population ('000)	2017	3 307		Population active ('000)
Population by age group ('000)				Population par groupe d'âge ('000)
0-14 years	2018	3 281		0-14 ans
15-64 years	2018	4 612		15-64 ans
65+ years	2018	283		65+ ans
Econ. active pop. in agric. (as % of Total)	2016	44.0		Participation de la population active agricole (%)
Crude birth rate	2018	32.8	Taux brut de natalité	
Crude death rate	2018	6.8	Taux brut de mortalité	
Total fertility rate	2018	4.3	Indice synthétique de fécondité	
Proportion of urban population	2017	40.0	Part de la population urbaine	
Life Expectancy at Birth - Total (years)	2017	60.0	Espérance de vie à la naissance - Totale (ans)	
Dependency Ratio - Total (%)	2017	78.0	Taux de dépendance - Total (%)	
<b>Health</b>				<b>Santé</b>
Percentage of children under-five and underweight	2017	5.0	<p><b>Percentage of children provided vaccines : - 2017</b> Pourcentage d'enfants vaccinés : - 2017</p>	% d'enfants de moins de cinq ans avec insuffisance pondérale
Prevalence of undernourishment	2017	27.5		Prévalence de la malnutrition
Under five mortality rate (both sexes, per 1000)	2017	83.0		Taux de mortalité de moins de 5 ans (les deux sexes, pour 1000)
Infant mortality rate (both sexes) per 1000	2017	51.0		Taux de mortalité infantile (les deux sexes) par 1000
Percentage of children provided the vaccines :				Pourcentage d'enfants vaccinés :
BCG	2017	87.0		BCG
DPT3	2017	87.0		DTC3
Polio	2017	85.0		polio
Measles	2017	84.0		rougeole
Percentage of mothers provided at least one antenatal care (%)	2010	84.3		Pourcentage de mères ayant au moins reçu un soin prénatal (%)
Percentage of deliveries attended by skilled health personnel	2013	43.8	% d'accouchements assistés par un personnel de santé qualifié	
Number of doctors (per 10,000 population)	2017	1.0	Nombre de médecins (pour 10.000 habitants)	
Number of nurses (per 10,000 population)	2017	2.0	Nombre d'infirmières (pour 10.000 habitants)	
Hospital beds - Total (per 10 000 population)	2017	7.0	Nombre de lits d'hôpitaux - Total (pour 10 000)	
Births registered (per 1 000)	2017	37.0	Naiss.s enregistrées (pour 1000)	
Deaths registered (per 1 000)	2017	9.0	Décès enregistrés (pour 1000)	
Mortality rate, neonatal ( per 1000 live births)	2017	27.0	Le taux de mortalité néonatale (pour 1000 naissances vivantes)	
Public expenditure on Health (% of budget)	2017	6.4	Dépenses publiques consacrées à la santé (% du budget)	
<b>Education</b>				<b>Education</b>
Enrolment in primary education (both sexes) (000)	2017	1 668	<p><b>Literacy rate (%) - 2017</b> Taux d'alphabétisation - 2017</p>	Scolarisation dans le primaire (000)
Female	2017	815		Féminine
Enrolment in secondary education (both sexes) (000)	2017	541		Scolarisation dans le secondaire (000)
Female	2017	240		Féminine
Enrolment in tertiary education (both sexes) (000)	2017	144.8		Scolarisation dans le tertiaire (000)
Female	2017	48.6		Féminine
Literacy rate (Both sexes)	2017	67.7		Taux d'alphabétisation (deux sexes)
Male	2017	77.1		Masculin
Female	2017	53.0		Féminin
Pupil teacher ratio	2017	40.0		Ratio élève-enseignant
Public expenditure on education (% of budget)	2017	9.8	Dépenses publiques consacrées à l'enseignement (% du budget)	
<b>Poverty</b>				<b>Pauvreté</b>
GNI Per Capita (US\$)	2014	570.0	<p><b>GNI per capita, PPP (current international \$)</b> RNB par habitant, (\$ PPA internationaux courants)</p>	RNB par habitant, (\$ PPA inter. courants)
Human Poverty Index (HPI-1) Value (%)	2007	36.6		Valeur de l'Indice de pauvreté (IPH-1) (%)
Population below Inter. Poverty Line ( \$1.9/day) (%)	2011	54.2		Population sous le seuil inter. de pauvreté (2\$/Jour) (%)
Share of Income Held by Richest 10%	2011	34.5		% de revenu des 10% plus riches
Share of Income Held by Poorest 10%	2011	1.9		% de revenu des 10% plus pauvres
Gini's index	2011	46.0		Indice de GINI

**II NATIONAL ACCOUNTS — COMPTES NATIONAUX**

	2010	2011	2012	2013	2014	2015	2016	2017	2018	
<b>GROSS DOMESTIC PRODUCT BY KIND OF ECONOMIC ACTIVITY AT CURRENT PRICES ANGOLAN KWANZA (MILLIONS)</b>										
<b>PRODUIT INTÉRIEUR BRUT PAR BRANCHE D'ACTIVITÉ ÉCONOMIQUE AUX PRIX COURANTS KWANZA ANGOLAIS (MILLIONS)</b>										
Agriculture, forestry and fishing	521 164	518 689	563 974	567 190	583 913	630 925	690 991	651 621	...	Agriculture, sylviculture et pêche
Mining and quarrying	38 073	40 939	64 198	61 244	55 303	66 209	62 738	50 004	...	Industries extractives
of which Extraction of crude petroleum and natural gas and service activities incidental to oil and gas extraction	...	...	...	...	...	...	...	...	...	Dont Extraction de pétrole brut et de gaz naturel et activités annexes à l'extraction de pétrole et de gaz
Manufacturing	129 316	131 490	126 939	167 881	167 666	168 254	191 997	195 270	...	Activités de fabrication
Electricity, gas & water	24 932	38 785	41 487	49 859	52 678	61 042	62 321	53 502	...	Production et distribution d'électricité, de gaz et d'eau
Construction	54 472	85 874	86 630	80 669	89 706	89 913	105 834	123 244	...	Construction
<b>Wholesale &amp; retail trade, restaurants, hotels</b>	179 513	185 083	188 211	209 213	199 701	187 016	189 810	202 569	...	<b>Commerce de gros et de détail, restaurants et hôtels</b>
Wholesale and retail trade; repair of motor vehicles and motorcycles	167 243	173 808	173 960	187 966	175 006	167 842	169 218	164 220	...	Commerce de gros et de détail; réparations de véhicules automobiles et de motos
Accommodation and food service activities	12 270	11 275	14 251	21 247	24 695	19 174	20 592	38 349	...	Activités d'hébergement et de restauration
<b>Transport and communications</b>	197 726	199 823	213 027	228 138	248 739	263 210	285 789	283 975	...	<b>Transport(s) et communications</b>
Transportation and storage	58 343	90 478	96 895	105 730	111 964	118 606	145 018	...	...	Transport et entreposage
Information and communication	139 383	109 345	116 132	122 408	136 775	144 604	140 771	283 975	...	Information et communication
<b>Finance, insurance, real estate, etc.</b>	168 308	201 681	239 531	237 949	243 051	261 310	316 852	312 473	...	<b>Banques, assurances, affaires immobilières et autres services</b>
Financial and insurance activities	46 198	63 857	66 410	68 475	73 577	91 836	90 622	88 322	...	Activités financières et d'assurances
Real estate, renting and business activities	122 110	137 824	173 121	169 474	169 474	169 474	226 230	224 151	...	Immobilier, locations et activités de services aux entreprises
Public administration and defence; compulsory social security	100 502	136 179	149 509	164 037	173 858	225 940	272 761	334 820	...	Administration publique et défense; sécurité sociale obligatoire
Education	85 078	84 874	79 305	88 189	106 326	99 710	110 978	107 465	...	Education
Human health and social work activities	16 697	15 348	14 779	15 716	17 871	17 333	19 934	21 656	...	Santé et activités d'action sociale
Arts, entertainment, recreation and Other service activities	28 028	40 519	47 256	54 240	53 970	65 379	67 155	70 619	...	Arts, spectacles, loisirs et autres activités des services
Financial Intermediation Services Indirectly Measured (FISIM)	- 33 980	- 46 832	- 56 495	- 61 100	- 61 463	- 62 318	- 56 739	- 38 724	...	Service d'Intermédiation Financière Indirectement Mesuré (SIFIM)
Gross Value Added (GVA) at basic price	1 509 829	1 632 452	1 758 351	1 863 225	1 931 319	2 073 923	2 320 421	2 368 494	...	Produit Intérieur Brut aux prix de base
Plus: Indirect Taxes / taxes on products, less subsidies	187 049	192 439	219 191	271 239	327 728	397 854	297 656	320 899	...	Plus taxes indirectes/impôts sur les produits, moins les subventions
<b>EXPENDITURE ON GROSS DOMESTIC PRODUCT AT CURRENT PURCHASER'S VALUES ANGOLAN KWANZA (MILLIONS)</b>										
<b>EMPLOI DU PRODUIT INTÉRIEUR BRUT AUX PRIX COURANTS D'ACQUISITION KWANZA ANGOLAIS (MILLIONS)</b>										
Final consumption expenditure, government	226 751	308 421	302 606	321 867	373 694	444 658	475 710	600 379	...	Dépense de consommation finale des administrations publiques
Final consumption expenditure, households	1 340 871	1 399 723	1 459 483	1 569 894	1 627 093	1 736 751	1 839 674	1 788 768	...	Dépense de consommation finale des ménages
Final consumption expenditure, Non-profit institutions serving households (NPISH)	26 435	27 671	31 294	34 068	34 955	36 857	38 461	40 023	...	Dépense de consommation finale des institutions sans but lucratif au service des ménages (ISBLM)
Gross fixed capital formation	359 596	507 735	504 447	582 737	677 572	773 105	735 932	646 729	...	Formation brute de capital fixe
Change in inventories	6 698	- 38 435	- 43 430	48 713	- 46 939	23 383	15 276	87 394	...	Variation des stocks
Exports of goods and services (FOB)	642 071	796 303	893 955	992 014	897 164	886 042	935 357	926 800	...	Exportations des Biens et services (FAB)
Less: Imports of goods and services (CIF)	905 544	1 176 527	1 170 813	1 414 829	1 304 492	1 429 019	1 422 333	1 400 700	...	Importations des Biens et services (CAF)
<b>Expenditure on GDP</b>	1 696 878	1 824 891	1 977 542	2 134 464	2 259 047	2 471 777	2 618 077	2 689 393	...	<b>Produit Intérieur Brut aux prix demarché</b>
Statistical discrepancy	...	...	...	...	...	...	...	...	...	Ecart Statistiques
<b>GDP by economic activity</b>	1 696 878	1 824 891	1 977 542	2 134 464	2 259 047	2 471 777	2 618 077	2 689 393	...	<b>PIB aux prix d'acquisition (approche de la production)</b>
<b>GROSS DOMESTIC PRODUCT BY KIND OF ECONOMIC ACTIVITY AT CONSTANT PRICES ANNUAL GROWTH RATES (%)</b>										
<b>PRODUIT INTÉRIEUR BRUT PAR BRANCHE D'ACTIVITÉ ÉCONOMIQUE AUX PRIX CONSTANTS TAUX DE CROISSANCE ANNUEL (%)</b>										
Agriculture, hunting, forestry and Fishing	0.0	0.3	2.0	- 3.2	7.4	0.0	5.4	1.3	...	Agriculture, sylviculture et pêche
Mining and quarrying	33.1	- 72.9	254.4	13.2	8.9	- 41.2	19.4	- 14.1	...	Industries extractives
of which Extraction of crude petroleum and natural gas and service activities incidental to oil and gas extraction	...	...	...	...	...	...	...	...	...	Dont Extraction de pétrole brut et de gaz naturel et activités annexes à l'extraction de pétrole et de gaz
Manufacturing	4.5	10.5	8.3	27.6	4.8	3.4	1.9	5.0	...	Activités de fabrication
Electricity, gas & water	13.0	33.2	- 3.7	21.0	3.7	14.0	2.9	- 14.2	...	Production et distribution d'électricité, de gaz et d'eau
Construction	- 5.3	56.0	12.4	- 31.0	- 25.4	- 17.8	13.3	16.2	...	Construction
<b>Wholesale &amp; retail trade, restaurants, hotels</b>	0.7	0.6	3.3	8.0	- 1.1	- 4.8	- 0.4	1.9	...	<b>Commerce de gros et de détail, restaurants et hôtels</b>
Wholesale and retail trade; repair of motor vehicles and motorcycles	8.2	1.9	0.9	8.0	0.2	- 3.6	0.1	0.2	...	Commerce de gros et de détail; réparations de véhicules automobiles et de motos
Accommodation and food service activities	- 56.7	- 24.8	63.8	9.0	- 21.9	- 28.0	- 14.5	56.5	...	Activités d'hébergement et de restauration
<b>Transport and communications</b>	18.0	- 0.5	5.5	9.1	13.0	- 2.2	4.9	2.6	...	<b>Transport(s) et communications</b>
Transportation and storage	0.0	59.6	- 2.4	26.3	10.9	- 12.6	16.1	...	...	Transport et entreposage
Information and communication	27.1	- 24.4	12.2	- 3.5	15.0	7.5	- 3.6	95.4	...	Information et communication
<b>Finance, insurance, real estate, etc.</b>	- 1.5	20.9	14.7	- 4.4	11.4	18.9	5.4	- 2.0	...	<b>Banques, assurances, affaires immobilières et autres services</b>
Financial and insurance activities	- 0.4	47.9	3.4	- 1.8	33.2	36.8	- 0.1	- 5.1	...	Activités financières et d'assurances
Real estate, renting and business activities	- 2.0	9.2	21.2	- 5.7	0.0	6.5	10.3	0.5	...	Immobilier, locations et activités de services aux entreprises
Public administration and defence; compulsory social security	15.6	40.1	14.4	10.4	4.1	30.3	18.6	22.2	...	Administration publique et défense; sécurité sociale obligatoire
Education	36.7	1.0	- 8.7	4.0	15.2	- 10.4	11.0	- 5.3	...	Education
Human health and social work activities	- 4.8	- 6.9	- 2.4	27.8	12.4	- 3.0	7.7	2.9	...	Santé et activités d'action sociale
Arts, entertainment, recreation and Other service activities	2.2	37.3	15.1	7.6	- 1.2	15.2	- 3.5	4.2	...	Arts, spectacles, loisirs et autres activités des services

Financial Intermediation Services Indirectly Measured (FISIM)	15.0	51.1	14.3	0.1	23.5	20.7	-5.9	-27.5	...	Service d'Intermédiation Financière Indirectement Mesuré (SIFIM)										
Gross Value Added (GVA) at basic price	5.8	7.7	6.0	4.9	5.7	3.9	6.7	5.0	...	Produit Intérieur Brut aux prix de base										
Plus: Indirect Taxes / taxes on products, less subsidies	8.7	-3.0	10.9	15.5	7.6	18.3	-5.8	0.6	...	Plus taxes indirectes/impôts sur les produits, moins les subventions										
<b>EXPENDITURE ON GROSS DOMESTIC PRODUCT AT CONSTANT PURCHASERS' VALUES ANNUAL GROWTH RATES (%)</b>										<b>EMPLOIS DU PRODUIT INTÉRIEUR BRUT AUX PRIX CONSTANTS D'ACQUISITION TAUX DE CROISSANCE ANNUEL (%)</b>										
	2010	2011	2012	2013	2014	2015	2016	2017	2018		2010	2011	2012	2013	2014	2015	2016	2017	2018	
Final consumption expenditure, government	25.4	39.2	-2.0	5.7	15.0	17.9	5.5	17.7	...	Dépense de consommation finale des administrations publiques										
Final consumption expenditure, households	3.8	2.7	1.3	5.6	5.0	4.4	4.5	1.7	...	Dépense de consommation finale des ménages										
Final consumption expenditure, Non-profit institutions serving households (NPISH)										Dépense de consommation finale des institutions sans but lucratif au service des ménages (ISBLM)										
Gross fixed capital formation										Formation brute de capital fixe										
Change in inventories	9.7	35.1	-0.5	13.4	13.7	14.0	-6.4	-10.6	...	Variation des stocks										
Exports of goods and services (FOB)	9.9	21.3	9.7	7.5	-8.0	-1.8	12.4	-0.1	...	Exportations des Biens et services (FAB)										
Less: Imports of goods and services (CIF)	10.0	27.0	-3.6	18.1	-5.3	12.2	-0.2	-0.4	...	Importations des Biens et services (CAF)										
<b>Expenditure on GDP</b>	<b>6.1</b>	<b>6.4</b>	<b>6.5</b>	<b>6.1</b>	<b>5.9</b>	<b>5.7</b>	<b>4.9</b>	<b>4.4</b>	...	<b>Produit Intérieur Brut aux prix demarché</b>										
<b>GDP by economic activity</b>	<b>6.1</b>	<b>6.4</b>	<b>6.5</b>	<b>6.1</b>	<b>5.9</b>	<b>5.7</b>	<b>4.9</b>	<b>4.4</b>	...	<b>PIB aux prix d'acquisition (approche de la production)</b>										
<b>III INFLATION</b>																				
	2010	2011	2012	2013	2014	2015	2016	2017	2018		2010	2011	2012	2013	2014	2015	2016	2017	2018	
<b>Annual growth rates (%)</b>										<b>Taux de croissance annuel (%)</b>										
All item	1.5	3.6	2.6	1.8	0.2	1.8	0.9	-0.2	0.9	Ensemble										
of which:										dont:										
Food and non-alcoholic beverages	-0.4	1.2	3.6	0.4	-4.4	5.9	3.2	-1.3	0.3	Alimentation et boissons non alcoolisées										
Alcoholic beverages, tobacco and narcotics	3.9	-2.3	1.5	0.8	0.4	0.9	1.9	-2.9	0.6	Boissons alcoolisées et tabacs										
Clothing and footwear	1.2	1.6	1.5	1.0	0.5	1.0	3.0	2.7	-1.8	Habillement et chaussures										
Housing, water, electricity, gas and other fuels	1.4	5.8	5.7	2.3	2.8	1.2	0.5	-3.1	-0.6	Logement, eau, électricité, gaz et autres combustibles										
Furnishings, household equipment and routine household maintenance	1.3	5.1	1.5	1.3	1.6	0.7	0.6	3.1	0.7	Meubles, articles de ménage et entretien courant										
Health	0.7	3.5	-1.6	-1.6	-0.2	1.0	-0.4	-4.3	3.7	Santé										
Transport	6.2	5.2	4.5	-0.2	4.2	-2.7	-5.6	-0.1	1.5	Transport										
Communication	-0.1	3.6	-3.7	2.2	-0.8	-0.1	-2.2	-4.9	1.3	Communication										
Recreation and culture	0.8	2.8	1.1	-2.8	-0.9	-0.5	0.3	3.5	-1.0	Loisirs et culture										
Education	-0.1	1.0	3.1	3.4	2.6	1.5	0.3	-1.7	3.9	Enseignement										
Restaurants and hotels	3.2	5.8	0.8	5.7	2.6	0.9	2.3	0.2	4.1	Restaurants et hôtels										
Miscellaneous goods and services	-0.9	6.0	4.9	4.9	1.1	1.1	1.0	-0.3	0.6	Biens et Services divers										
<b>IV AGRICULTURAL PRODUCTION - PRODUCTION AGRICOLE</b>																				
	2010	2011	2012	2013	2014	2015	2016	2017	2018		2010	2011	2012	2013	2014	2015	2016	2017	2018	
<b>TONNES (THOUSAND)</b>										<b>Tonnes (milliers)</b>										
Cassava	909	999	960	903	1 153	1 039	1 027	1 042	...	Manioc										
Maize	638	651	826	693	833	795	827	855	...	Maise										
Yams	710	728	864	661	786	781	814	827	...	Ignames										
Sorghum	245	243	251	285	308	271	273	276	...	Sorgho										
Beans, dry	76	76	133	105	168	177	166	199	...	Haricots secs										
<b>V MINING PRODUCTION - PRODUCTION MINIERE</b>																				
	2010	2011	2012	2013	2014	2015	2016	2017	2018		2010	2011	2012	2013	2014	2015	2016	2017	2018	
Limestone, thousand Tons	1 923.2	1 900.0	1 129.1	764.0	792.7	599.0	768.5	...	...	Calcaires, milliers de tonnes										
Phosphate, thousand metric tons	700.0	870.0	1 767.2	1 111.5	1 122.0	1 238.9	1 186.3	2 930.0	...	Phosphate, milliers de tonnes métriques										
Gold, thousand Kilogrammes	16.5	15.6	17.9	21.3	20.6	15.6	...	...	...	Or, milliers de Kilogrammes										
<b>VI ENERGY - ENERGIE</b>																				
	2010	2011	2012	2013	2014	2015	2016	2017	2018		2010	2011	2012	2013	2014	2015	2016	2017	2018	
Total electricity generation (GWh)	132	139	202	93	168	104	285	290	296	Production électrique totale (GWh)										
of which										dont										
Production of electricity from fossil fuels (GWh)	32	34	111	17	20	20	23	24	26	Production d'électricité à partir de combustibles fossiles (GWh)										
Production of hydro electricity (GWh)	98	103	89	71	120	56	233	235	237	Production d'électricité d'origine hydraulique (GWh)										
Production of electricity from solar, wind, tide, wave and other sources (GWh)	-	-	-	-	23	23	24	25	27	Production d'électricité d'origine solaire, éolienne, marée motrice et autres (GWh)										
<b>VII TOURISM AND INFRASTRUCTURE - TOURISME ET INFRASTRUCTURE</b>																				
	2010	2011	2012	2013	2014	2015	2016	2017	2018		2010	2011	2012	2013	2014	2015	2016	2017	2018	
<b>VII-1 Tourism</b>										<b>VII-1 Tourisme</b>										
International tourist arrivals (thousands)	202	300	235	327	282	273	287	345	...	Arrivées de touristes internationaux (milliers)										
Rooms in hotels and similar establishments (thousands)	3.6	4.0	7.6	7.6	7.6	7.6	7.6	7.6	...	Chambres d'hôtels et établissements assimilés (milliers)										
Overnight stays (thousands)	421	673	515	795	660	644	624	746	...	Nuitées (milliers)										
Tourism receipts (US\$ thousand)	105 000	209 000	206 000	233 000	233 000	212 000	223 000	...	...	Recettes touristiques (milliers de \$ EU)										
Total contribution to GDP (%)	6.3	7.8	7.9	9.3	8.7	8.7	8.6	8.6	...	Contribution totale au PIB (%)										
Total contribution to Employment (%)	5.3	6.9	7.2	7.6	7.4	7.5	7.4	7.4	7.2	Contribution totale à l'emploi (%)										
<b>VII-2 Infrastructure</b>										<b>VII-2 Infrastructure</b>										
Paved road (% of total)	...	...	...	...	...	...	...	...	...	Routes asphaltées (% du total)										
Total network (Railways-km)	...	...	...	...	...	...	...	...	...	Réseau total voies ferrées-Km										
Main telephone lines (per 100 inhabitants)	0.92	0.90	0.90	0.89	0.74	0.71	0.00	0.00	...	Lignes téléphoniques fixes (pour 100 habitants)										
Mobile cellular subscribers (per 100 inhabitants)	40.02	40.35	48.29	60.53	62.47	65.46	72.38	77.84	...	Abonnés aux téléphones mobiles (pour 100 habitants)										
Internet users per 100 inhabitants	3.00	3.50	4.00	4.50	5.70	7.12	11.31	12.36	...	Utilisateurs Internet par 100 Habitants										
Fixed (wired)-broadband subscriptions per 100 inhabitants	0.00	0.51	0.60	0.00	0.00	0.85	0.59	0.59	...	Abonnements à l'Internet fixe (filaire) à large bande pour 100 habitants, par débit										



VIII EXTERNAL TRADE - COMMERCE EXTERIEUR

	2010	2011	2012	2013	2014	2015	2016	2017	2018	
<b>US\$ (MILLIONS)</b>										<b>\$ E.U (MILLIONS)</b>
<b>EXPORTS, FOB</b>										<b>EXPORTATIONS, F&amp;B</b>
Exports - Total	745	990	1 113	1 290	955	793	849	868	...	Exportations - Total
Exports to Africa	206	711	736	878	605	508	610	598	...	Exportations vers l'Afrique
<b>Main products</b>										<b>Principaux produits</b>
Cement, incl. cement clinkers, whether or not coloured	148	181	155	166	98	49	101	95	...	Ciments hydrauliques (y compris les ciments non pulvérisés dits «clinkers»), même colorés.
Natural calcium phosphates and natural aluminium calcium phosphates, natural and phosphatic chalk	69	96	127	138	132	100	81	68	...	Phosphates de calcium naturels, phosphates aluminocalciques naturels et craies phosphatées.
Articles for the conveyance or packaging of goods, of plastics; stoppers, lids, caps and other closures, of plastics	31	48	55	53	64	66	71	61	...	Articles de transport ou d'emballage, en matières plastiques; bouchons, couvercles, capsules et autres dispositifs de fermeture, en matières plastiques.
Cotton, not carded or combed	18	50	68	60	58	63	51	73	...	Coton, non cardé ni peigné.
Petroleum oils and oils obtained from bituminous minerals (excl. crude);	21	47	77	54	42	29	34	49	...	Huiles de pétrole ou de minéraux bitumineux, autres que les huiles brutes
<b>Main destinations</b>										<b>Principales destinations</b>
Burkina Faso	32	126	163	191	82	109	130	134	...	Burkina Faso
Benin	26	110	111	120	90	100	126	107	...	Benin
Ghana	38	128	80	167	102	55	70	58	...	Ghana
Niger	37	89	94	108	106	66	76	77	...	Niger
Nigeria	4.2	78.9	93.2	118.3	90.8	42.7	39.6	58.6	...	Nigeria
<b>IMPORTS, CIF</b>										<b>IMPORTATIONS, CAF</b>
Imports - Total	1 348	1 854	1 867	2 479	2 040	1 879	1 865	1 625	...	Importations - Total (millions)
Imports from Africa	206	253	251	363	292	334	252	281	...	Importations en provenance de l'Afrique
<b>Main products</b>										<b>Principaux produits</b>
Petroleum oils and oils obtained from bituminous minerals (excl. crude);	170	201	368	745	357	226	126	101	...	Huiles de pétrole ou de minéraux bitumineux, autres que les huiles brutes
Medicaments consisting of mixed or unmixed products for therapeutic or prophylactic use	70	49	68	80	68	90	94	101	...	Médicaments constitués par des produits mélangés ou non mélangés
Cement, incl. cement clinkers, whether or not coloured	88	90	91	84	81	39	24	27	...	Ciments hydrauliques (y compris les ciments non pulvérisés dits «clinkers»), même colorés.
Woven fabrics of cotton, containing >= % cotton by weight and weighing <= g/m²	38	70	70	70	81	61	59	60	...	Tissus de coton, contenant au moins % en poids de coton, d'un poids n'excédant pas g/m².
Polymers of ethylene, in primary forms	29	49	54	63	61	64	68	71	...	Polymères de l'éthylène, sous formes primaires.
<b>Main origin</b>										<b>Principales provenances</b>
China	213	303	269	351	341	371	532	339	...	Chine
France	168	169	159	175	176	163	155	177	...	France
Netherlands	68	104	96	280	143	67	76	69	...	Pays Bas
Belgium	135	75	113	75	98	67	63	28	...	Belgique
United States	31	32	148	134	65	50	42	49	...	Etats Unis

**IX FINANCIAL AND MONETARY STATISTICS - FINANCES ET STATISTIQUES MONÉTAIRES**

	2010	2011	2012	2013	2014	2015	2016	2017	2018	
<b>IX-1 MONETARY STATISTICS</b>										<b>IX-1 STATISTIQUES MONÉTAIRES</b>
<i>ANGOLAN KWANZA (MILLIONS)</i>										<i>KWANZA ANGOLAIS (MILLIONS)</i>
Money supply (M1)	717 031	831 304	905 579	999 015	1 096 948	1 319 048	1 489 368	1 676 226	1 889 665	Masse monétaire (M1)
Quasi-money	297 660	330 972	378 952	452 597	499 785	590 809	659 227	721 952	809 501	Quasi-monnaie
of which demand deposit	...	...	...	...	...	...	...	...	...	dont Monnaie scripturale
Net foreign assets	265 228	290 234	276 770	316 576	306 090	454 736	528 031	552 454	560 186	Avoirs extérieurs nets
Domestic credit	497 536	604 966	731 245	771 171	944 642	1 119 411	1 184 688	1 343 322	1 434 878	Crédit intérieur
of which claims on private sector	358 757	506 027	601 800	690 616	758 177	889 264	1 094 349	1 099 314	1 085 653	dont créances sur le secteur privé
of which claims on government sector, net	138 779	98 939	129 445	80 555	82 906	60 948	32 212	166 452	209 190	dont créances nettes sur le gouvernement
International reserves (millions US\$)	716	842	430	485	562	587	452	546	620	Réserves internationales (millions \$EU)
Average exchange rate (National currency per US\$)	495.28	471.87	510.53	493.89	493.63	591.15	593.08	582.07	558.10	Taux de change (moyen) (monnaie nationale par \$ EU)
<b>IX-2 PUBLIC FINANCE</b>										<b>IX-2 FINANCES PUBLIQUES</b>
<i>ANGOLAN KWANZA (MILLIONS)</i>										<i>KWANZA ANGOLAIS (MILLIONS)</i>
Total Revenues and Grants	350 782	386 860	406 393	466 840	468 773	547 710	575 680	672 865	...	Recettes totales et dons
Direct taxes (on income, profits)	51 328	59 584	63 470	88 759	98 120	109 680	134 849	183 695	...	Taxes directes
Domestic Indirect Taxes Revenues	51 423	55 175	75 513	65 846	76 899	103 884	103 105	141 530	...	Taxes Indirectes
Trade taxes	130 165	155 226	168 868	183 808	194 587	214 018	206 781	201 793	...	Taxes sur le commerce extérieur
Other taxes	5 396	7 143	6 655	8 741	9 093	8 211	4 414	4 414	...	Autres taxes
Other revenues	50 213	25 128	43 872	47 952	44 312	54 681	50 930	55 834	...	Autres recettes
Grants	62 257	84 603	48 015	71 736	45 762	57 238	75 601	85 601	...	Dons
Total Expenditures and Net Lending	369 934	440 194	573 655	609 669	624 929	768 409	877 966	730 357	...	Dépenses totales et prêts nets
Current expenditure	203 430	218 574	286 767	311 370	309 171	364 126	366 837	352 809	...	Dépenses courantes
Wages and Salaries	82 585	104 682	120 409	130 633	143 441	171 656	182 686	180 252	...	Rémunérations et salaires
Other purchases of goods & services	63 919	64 987	89 021	77 952	63 359	89 378	100 287	91 471	...	Achat de biens et services
Other current expenditure	56 927	48 906	77 337	102 784	102 371	103 092	83 863	81 086	...	Autres dépenses courantes
Current transfers	27 879	65 473	92 959	97 911	79 774	79 791	81 038	68 778	...	Transferts courants
Interest payments	15 056	11 508	18 588	22 498	28 292	45 402	62 912	48 819	...	Intérêts
Capital expenditure	123 558	144 250	175 067	177 221	207 318	277 714	367 284	260 055	...	Dépenses d'équipement
Net Lending	10	388	274	670	374	1 375	- 105	- 105	...	Prêts nets
Fiscal Balance	- 19 151	- 53 334	- 167 262	- 142 829	- 156 156	- 220 698	- 302 286	- 57 491	...	Solde global y compris les dons
<b>IX-3 BALANCE OF PAYMENTS</b>										<b>IX-3 BALANCE DES PAIEMENTS</b>
<i>US \$ (MILLIONS)</i>										<i>\$ E.U (MILLIONS)</i>
	2010	2011	2012	2013	2014	2015	2016	2017	2018	
Trade balance	- 222 001	- 396 841	- 284 859	- 430 047	- 438 394	- 610 801	- 571 673	- 373 800	- 576 500	Balance commerciale
Services Balance	- 41 475	16 617	8 000	7 232	31 067	67 824	84 696	82 300	84 400	Balance des services
Net primary income	- 11 624	110 202	3 051	12 474	22 791	83 149	25 841	2 900	48 800	Revenus primaires nets
Compensation of employees	13 238	9 702	11 166	11 080	13 737	15 130	...	...	...	Rémunération des salariés
Investment income	- 24 862	92 274	- 11 415	- 1 887	3 182	62 234	...	...	...	Revenus des investissements
Net secondary income	176 189	127 657	123 643	129 600	158 163	187 264	202 388	232 500	212 500	Revenus secondaires nets
Net official transfers	49 805	41 088	42 640	42 535	41 868	44 640	...	...	...	Transferts officiels nets
Workers' remittances	122 373	61 973	86 601	97 325	121 487	147 046	...	...	...	Envois de fonds des travailleurs
Other private transfers	4 011	24 596	- 5 598	- 10 260	- 5 191	- 4 422	...	...	...	Autres transferts privés
Current account balance	- 98 911	- 142 366	- 150 164	- 280 741	- 226 373	- 272 563	- 258 747	- 56 100	- 230 800	Solde du compte courant
Capital and financial account	130 020	177 724	129 944	319 818	147 693	384 865	323 356	63 900	246 200	Comptes de capital et financier
Capital account	687 480	130 461	146 151	155 608	157 538	159 393	163 551	141 400	155 700	Compte de capital
Financial account	557 460	- 47 263	16 207	- 164 210	9 845	- 225 472	- 159 805	77 500	- 90 500	Compte financier
Errors and omissions	5 394	- 1 942	2 895	2 492	2 190	2 799	- 2 609	2 300	-	Erreurs et omissions
Overall balance	36 503	33 416	- 17 325	41 570	- 76 490	115 100	62 000	10 100	15 400	Balance générale

**X DEBT AND FINANCIAL FLOWS - DETTE ET FLUX FINANCIERS**

	2010	2011	2012	2013	2014	2015	2016	2017	2018	
<b>X-1 DEBT</b>										<b>X-1 DETTE EXTÉRIEURE</b>
<i>US \$ (MILLIONS)</i>										<i>\$ E.U (MILLIONS)</i>
Total external debt	571	461	531	639	769	888	860	992	1 263	Dettes extérieures totales
Private	-	-	-	-	-	-	-	...	...	Privée
Public	574	486	520	619	790	878	875	...	...	Publique
Total external debt service	54	17	36	51	63	61	78	93	74	Service de la dette extérieure
Present value of external debt	25	25	25	25	25	...	706	...	...	Valeur actuelle de la dette extérieure
Total government domestic debt, National currency (millions)	467.4	592.4	629.1	687.0	...	...	...	...	...	Dettes publiques intérieures
<b>X-2 FINANCIAL FLOWS</b>										<b>X-2 FLUX FINANCIERS</b>
<i>US \$ (MILLIONS)</i>										<i>\$ E.U (MILLIONS)</i>
Net Foreign Direct Investment Inflows	86	711	122	184	54	258	-46	146	...	Investissements étrangers directs (flux nets entrants)
<b>Main origin of FDI inflows</b>										<b>Principales origines de l'IDE entrant:</b>
France	...	...	...	...	...	...	...	...	...	France
Sweden	12.2	13.6	12.9	...	...	...	...	...	...	Suède
Germany	-	-	-	...	...	...	...	...	...	Allemagne
Greece	-	-	-	...	...	...	...	...	...	Grèce
Italy	-	-	-	...	...	...	...	...	...	Italie
African countries	...	...	...	...	...	...	...	...	...	Pays africains
Net Total Official Development assistance	403	542	245	226	211	200	165	345	...	Aide publique au développement (nette totale)
<b>Main origin of net ODA</b>										<b>Principales origines de l'APD nette</b>
France	168.0	36.8	22.6	25.3	31.9	29.1	21.4	22.2	...	France
Switzerland	1.7	76.0	2.5	2.6	-0.8	2.1	2.1	1.7	...	Suisse
Belgium	5.0	88.0	0.7	0.7	0.8	10.6	0.7	0.9	...	Belgique
Germany	8.8	33.7	8.3	18.5	28.8	34.2	19.7	25.9	...	Allemagne
IDA	7.9	55.9	36.9	30.8	40.4	26.0	22.9	66.4	...	IDA

**SOURCES AND NOTES - SOURCES ET NOTES**

External trade - Total exports, fob: AUC

External trade - Total import, cif: AUC

ODA: OECD

Monetary statistics: IMF

National Accounts: 2014-2015 : Revised; 2016-2017:Projection

Poverty: World Bank

Commerce extérieur - Exportation, fab: CUA

Commerce extérieur - Importations, caf: CUA

APD: OCDE

Statistiques monétaires: FMI

Comptes nationaux: 2014-2015: Révisées; 2016-2017: Projections

Pauvreté: Banque mondiale

AREA (km2)	163 610	SUPERFICIE (KM2)
CAPITAL CITY	Tunis	CAPITALE
CURRENCY	Tunisian Dinar	MONNAIE

I SOCIAL AND DEMOGRAPHIC INDICATORS — INDICATEURS DEMOGRAPHIQUES ET SOCIAUX

	Year Année	Value Valeur	Charts Graphiques	
<b>Population ('000)</b>				<b>Population</b>
Both sexes	2018	11 551	<p><b>Population by age group - 2016</b> <b>Population par groupe d'âge - 2016</b></p>	Les deux sexes
Male	2018	...		masculin
Female	2018	...		féminin
Average annual growth rate	2016	1.4		Taux de croissance annuel
Active Population ('000)	2017	4 084		Population active ('000)
Population by age group ('000)				Population par groupe d'âge ('000)
0-14 years	2016	2 757		0-14 ans
15-64 years	2016	7 159		15-64 ans
65+ years	2016	1 389		65+ ans
Econ. active pop. in agric. (as % of Total)	2015	14.8		Participation de la population active agricole (%)
Crude birth rate	2016	19.4	Taux brut de natalité	
Crude death rate	2016	5.5	Taux brut de mortalité	
Total fertility rate	2016	2.3	Indice synthétique de fécondité	
Proportion of urban population	2016	67.9	Part de la population urbaine	
Life Expectancy at Birth - Total (years)	2015	75.4	Espérance de vie à la naissance - Totale (ans)	
Dependency Ratio - Total (%)	2015	46.2	Taux de dépendance - Total (%)	
<b>Health</b>				<b>Santé</b>
Percentage of children under-five and underweight	2012	2.3	<p><b>Percentage of children provided vaccines : - 2018</b> <b>Pourcentage d'enfants vaccinés : - 2018</b></p>	% d'enfants de moins de cinq ans avec insuffisance pondérale
Prevalence of undernourishment	2015	5.0		Prévalence de la malnutrition
Under five mortality rate (both sexes, per 1000)	2015	14.0		Taux de mortalité de moins de 5 ans (les deux sexes, pour 1000)
Infant mortality rate (both sexes) per 1000	2016	14.2		Taux de mortalité infantile (les deux sexes) par 1000
Percentage of children provided the vaccines :				Pourcentage d'enfants vaccinés :
BCG	2018	91.0		BCG
DPT3	2014	98.0		DTC3
Polio	2018	98.0		polio
Measles	2018	98.0		rougeole
Percentage of mothers provided at least one antenatal care (%)	2008	96.0		Pourcentage de mères ayant au moins reçu un soin prénatal (%)
Percentage of deliveries attended by skilled health personnel	2015	92.0	% d'accouchements assistés par un personnel de santé qualifié	
Number of doctors (per 10,000 population)	2017	13.0	Nombre de médecins (pour 10.000 habitants)	
Number of nurses (per 10,000 population)	2017	25.0	Nombre d'infirmières (pour 10.000 habitants)	
Hospital beds - Total (per 10 000 population)	2017	18.5	Nombre de lits d'hôpitaux - Total (pour 10 000)	
Births registered (per 1 000)	2015	22.3	Naiss.s enregistrées (pour 1000)	
Deaths registered (per 1 000)	2015	6.6	Décès enregistrés (pour 1000)	
Mortality rate, neonatal ( per 1000 live births)	2016	11.3	Le taux de mortalité néonatale (pour 1000 naissances vivantes)	
Public expenditure on Health (% of budget)	2013	13.3	Dépenses publiques consacrées à la santé (% du budget)	
<b>Education</b>				<b>Education</b>
Enrolment in primary education (both sexes) (000)	2018	1 202	<p><b>Literacy rate (%) -</b> <b>Taux d'alphabétisation -</b></p>	Scolarisation dans le primaire (000)
Female	2018	577		Féminine
Enrolment in secondary education (both sexes) (000)	2018	962		Scolarisation dans le secondaire (000)
Female	2018	511		Féminine
Enrolment in tertiary education (both sexes) (000)	2018	272.3		Scolarisation dans le tertiaire (000)
Female	2018	171.6		Féminine
Literacy rate (Both sexes)	2015	82.0		Taux d'alphabétisation (deux sexes)
Male	2015	...		Masculin
Female	2015	...		Féminin
Pupil teacher ratio	2018	16.9		Ratio élève-enseignant
Public expenditure on education (% of budget)	2018	13.7	Dépenses publiques consacrées à l'enseignement (% du budget)	
<b>Poverty</b>				<b>Pauvreté</b>
GNI Per Capita (US\$)	2014	4 230.0	RNB par habitant, (\$ PPA inter. courants)	
Human Poverty Index (HPI-1) Value (%)	2007	15.6	Valeur de l'Indice de pauvreté (IPH-1) (%)	
Population below Inter. Poverty Line ( \$1.9/day) (%)	2015	1.6	Population sous le seuil inter. de pauvreté (2\$/Jour) (%)	
Share of Income Held by Richest 10%	2015	25.6	% de revenu des 10% plus riches	
Share of Income Held by Poorest 10%	2015	3.1	% de revenu des 10% plus pauvres	
Gini's index	2015	30.9	Indice de GINI	

**II NATIONAL ACCOUNTS — COMPTES NATIONAUX**

	2010	2011	2012	2013	2014	2015	2016	2017	2018	
<b>GROSS DOMESTIC PRODUCT BY KIND OF ECONOMIC ACTIVITY AT CURRENT PRICES</b>	<b>PRODUIT INTÉRIEUR BRUT PAR BRANCHE D'ACTIVITÉ ÉCONOMIQUE AUX PRIX COURANTS</b>									
<i>TUNISIAN DINAR (MILLIONS)</i>	<i>DINAR TUNISIEN (MILLIONS)</i>									
Agriculture, forestry and fishing	4 751	5 504	6 391	6 681	7 402	8 708	8 433	9 336	...	Agriculture, sylviculture et pêche
Mining and quarrying	4 304	4 751	5 351	5 205	4 476	3 361	2 934	3 099	...	Industries extractives
of which Extraction of crude petroleum and natural gas and service activities incidental to oil and gas extraction	3 817	4 484	4 922	4 859	4 008	2 887	2 453	2 579	...	Dont Extraction de pétrole brut et de gaz naturel et activités annexes à l'extraction de pétrole et de gaz
Manufacturing	10 422	10 708	11 429	11 984	12 584	12 935	13 399	14 235	...	Activités de fabrication
Electricity, gas & water	818	857	971	1 139	1 146	1 209	1 409	1 113	...	Production et distribution d'électricité, de gaz et d'eau
Construction	2 728	2 908	3 103	3 292	3 532	3 654	3 796	3 852	...	Construction
<b>Wholesale &amp; retail trade, restaurants, hotels</b>	8 157	8 237	9 214	10 097	10 827	11 506	12 183	13 360	...	<b>Commerce de gros et de détail, restaurants et hôtels</b>
Wholesale and retail trade; repair of motor vehicles and motorcycles	4 994	5 609	6 141	6 849	7 381	8 192	8 712	9 370	...	Commerce de gros et de détail; réparations de véhicules automobiles et de motocycles
Accommodation and food service activities	3 163	2 628	3 074	3 248	3 446	3 313	3 471	3 990	...	Activités d'hébergement et de restauration
<b>Transport and communications</b>	8 295	7 913	8 595	8 878	9 285	9 209	9 827	10 809	...	<b>Transport(s) et communications</b>
Transportation and storage	5 431	4 746	5 232	5 312	5 507	5 464	5 940	6 793	...	Transport et entreposage
Information and communication	2 864	3 166	3 363	3 566	3 779	3 745	3 887	4 015	...	Information et communication
<b>Finance, insurance, real estate, etc.</b>	9 465	10 079	10 807	11 735	12 438	13 336	14 248	15 744	...	<b>Banques, assurances, affaires immobilières et autres services</b>
Financial and insurance activities	2 280	2 342	2 614	2 914	3 149	3 366	3 680	4 393	...	Activités financières et d'assurances
Real estate, renting and business activities	7 185	7 737	8 193	8 821	9 288	9 970	10 568	11 351	...	Immobilier, locations et activités de services aux entreprises
Public administration and defence; compulsory social security	4 584	5 222	5 960	7 573	8 229	8 852	9 735	10 736	...	Administration publique et défense; sécurité sociale obligatoire
Education	3 373	3 700	3 910	3 990	4 332	4 718	5 400	5 652	...	Education
Human health and social work activities	1 602	1 786	2 036	1 458	1 567	1 731	1 895	2 045	...	Santé et activités d'action sociale
Arts, entertainment, recreation and Other service activities	264	288	316	339	360	386	411	470	...	Arts, spectacles, loisirs et autres activités des services
Financial Intermediation Services Indirectly Measured (FISIM)	- 822	- 875	- 1 042	- 1 078	- 1 112	- 1 158	- 1 276	- 1 758	...	Service d'Intermédiation Financière Indirectement Mesuré (SIFIM)
Gross Value Added (GVA) at basic price	57 940	61 077	67 041	71 293	75 068	78 447	82 393	88 692	...	Produit Intérieur Brut aux prix de base
Plus: Indirect Taxes / taxes on products, less subsidies	5 114	3 415	3 313	3 851	5 798	6 243	7 399	7 633	...	Plus taxes indirectes/impôts sur les produits, moins les subventions
<b>EXPENDITURE ON GROSS DOMESTIC PRODUCT AT CURRENT PURCHASER'S VALUES</b>	<b>EMPLOI DU PRODUIT INTÉRIEUR BRUT AUX PRIX COURANTS D'ACQUISITION</b>									
<i>TUNISIAN DINAR (MILLIONS)</i>	<i>DINAR TUNISIEN (MILLIONS)</i>									
Final consumption expenditure, government	10 478	11 609	12 818	14 012	15 117	16 551	18 400	20 114	...	Dépense de consommation finale des administrations publiques
Final consumption expenditure, households	39 665	42 804	46 979	51 199	55 890	60 403	64 485	69 514	...	Dépense de consommation finale des ménages
Final consumption expenditure, Non-profit institutions serving households (NPISH)	...	...	...	...	...	...	...	...	...	Dépense de consommation finale des institutions sans but lucratif au service des ménages (ISBLM)
Gross fixed capital formation	15 502	14 096	15 824	16 466	16 435	16 809	17 367	18 139	...	Formation brute de capital fixe
Change in inventories	659	798	1 373	619	2 301	125	- 826	463	...	Variation des stocks
Exports of goods and services (FOB)	31 210	31 299	34 154	35 293	36 328	33 940	35 939	42 198	...	Exportations des Biens et services (FAB)
Less: Imports of goods and services (CIF)	34 460	36 114	40 795	42 444	45 205	43 139	45 572	54 104	...	Importations des Biens et services (CAF)
<b>Expenditure on GDP</b>	63 055	64 492	70 354	75 144	80 866	84 689	89 792	96 325	...	<b>Produit Intérieur Brut aux prix demarché</b>
Statistical discrepancy	...	...	...	...	...	...	...	...	...	Ecart Statistiques
<b>GDP by economic activity</b>	63 055	64 492	70 354	75 144	80 866	84 689	89 792	96 325	...	<b>PIB aux prix d'acquisition (approche de la production)</b>
<b>GROSS DOMESTIC PRODUCT BY KIND OF ECONOMIC ACTIVITY AT CONSTANT PRICES ANNUAL GROWTH RATES (%)</b>	<b>PRODUIT INTÉRIEUR BRUT PAR BRANCHE D'ACTIVITÉ ÉCONOMIQUE AUX PRIX CONSTANTS TAUX DE CROISSANCE ANNUEL (%)</b>									
Agriculture, hunting, forestry and Fishing	- 9.1	10.3	5.8	- 3.6	4.7	12.3	- 8.5	2.0	9.8	Agriculture, sylviculture et pêche
Mining and quarrying	1.1	- 17.3	- 2.8	- 10.3	- 8.6	- 6.9	- 5.7	- 8.6	- 3.1	Industries extractives
of which Extraction of crude petroleum and natural gas and service activities incidental to oil and gas extraction	- 0.3	- 12.8	- 3.7	- 12.3	- 10.1	- 6.4	- 8.2	- 12.3	- 2.9	Dont Extraction de pétrole brut et de gaz naturel et activités annexes à l'extraction de pétrole et de gaz
Manufacturing	- 5.7	- 2.7	2.1	1.7	1.1	0.2	0.8	0.5	0.3	Activités de fabrication
Electricity, gas & water	15.1	1.8	6.1	2.6	3.4	3.4	0.8	2.4	3.3	Production et distribution d'électricité, de gaz et d'eau
Construction	3.5	- 1.3	1.6	3.1	3.6	- 3.1	1.0	- 1.5	0.8	Construction
<b>Wholesale &amp; retail trade, restaurants, hotels</b>	3.1	- 7.1	5.4	3.0	2.1	- 3.1	2.4	3.1	3.4	<b>Commerce de gros et de détail, restaurants et hôtels</b>
Wholesale and retail trade; repair of motor vehicles and motorcycles	2.9	2.1	2.6	4.8	3.1	1.1	2.0	1.0	1.0	Commerce de gros et de détail; réparations de véhicules automobiles et de motocycles
Accommodation and food service activities	3.6	- 21.7	11.3	- 0.7	- 0.2	- 12.2	3.4	8.3	8.9	Activités d'hébergement et de restauration
<b>Transport and communications</b>	9.0	- 5.6	7.2	6.2	3.3	- 1.1	4.6	4.7	3.1	<b>Transport(s) et communications</b>
Transportation and storage	6.7	- 15.1	6.8	0.2	0.9	- 3.1	4.7	7.1	3.6	Transport et entreposage
Information and communication	13.4	12.5	7.8	15.4	6.8	1.9	4.3	1.1	2.1	Information et communication
<b>Finance, insurance, real estate, etc.</b>	4.3	0.9	2.1	4.8	3.2	2.4	3.3	5.6	3.3	<b>Banques, assurances, affaires immobilières et autres services</b>
Financial and insurance activities	5.5	0.8	4.4	6.9	3.6	5.8	5.1	14.0	5.2	Activités financières et d'assurances
Real estate, renting and business activities	3.9	0.9	1.4	4.2	3.1	1.2	2.8	2.7	2.6	Immobilier, locations et activités de services aux entreprises
Public administration and defence; compulsory social security	2.5	12.1	7.9	21.2	3.4	2.6	1.3	0.6	0.3	Administration publique et défense; sécurité sociale obligatoire
Education	20.9	3.8	0.7	- 2.6	3.3	3.9	5.4	0.6	0.3	Education
Human health and social work activities	70.4	1.7	11.2	- 31.1	2.3	5.4	0.8	0.6	0.3	Santé et activités d'action sociale
Arts, entertainment, recreation and Other service activities	2.1	4.7	3.5	4.6	4.4	4.1	4.2	6.9	4.4	Arts, spectacles, loisirs et autres activités des services

Financial Intermediation Services Indirectly Measured (FISIM)	4.8	12.0	6.1	6.8	3.6	6.5	7.8	22.2	5.2	Service d'Intermédiation Financière Indirectement Mesuré (SIFIM)
Gross Value Added (GVA) at basic price	3.2	-1.6	3.8	2.0	2.0	1.1	0.8	1.8	2.4	Produit Intérieur Brut aux prix de base
Plus: Indirect Taxes / taxes on products, less subsidies	0.6	-6.1	5.3	8.8	9.5	2.6	4.6	3.9	3.9	Plus taxes indirectes/impôts sur les produits, moins les subventions
<b>EXPENDITURE ON GROSS DOMESTIC PRODUCT AT CONSTANT PURCHASERS' VALUES ANNUAL GROWTH RATES (%)</b>										
	2010	2011	2012	2013	2014	2015	2016	2017	2018	
Final consumption expenditure, government	3.7	6.1	5.2	4.3	2.7	4.4	2.5	0.3	...	Dépense de consommation finale des administrations publiques
Final consumption expenditure, households	4.3	4.1	4.4	3.0	4.1	3.2	3.1	2.4	...	Dépense de consommation finale des ménages
Final consumption expenditure, Non-profit institutions serving households (NPISH)										Dépense de consommation finale des institutions sans but lucratif au service des ménages (ISBLM)
Gross fixed capital formation										Formation brute de capital fixe
Change in inventories	4.3	-12.7	6.1	0.2	-2.9	-0.5	1.1	0.3	...	Variation des stocks
Exports of goods and services (FOB)	10.6	-4.3	4.3	1.9	-1.5	-5.3	0.2	4.6	...	Exportations des Biens et services (FAB)
Less: Imports of goods and services (CIF)	15.3	-2.4	5.4	-1.8	0.9	-2.6	2.8	3.5	...	Importations des Biens et services (CAF)
<b>Expenditure on GDP</b>	<b>2.8</b>	<b>-1.9</b>	<b>3.9</b>	<b>2.3</b>	<b>2.4</b>	<b>1.2</b>	<b>1.1</b>	<b>1.9</b>	<b>...</b>	<b>Produit Intérieur Brut aux prix demarché</b>
<b>GDP by economic activity</b>	<b>2.8</b>	<b>-1.9</b>	<b>3.9</b>	<b>2.3</b>	<b>2.4</b>	<b>1.2</b>	<b>1.1</b>	<b>1.9</b>	<b>2.5</b>	<b>PIB aux prix d'acquisition (approche de la production)</b>
<b>III INFLATION</b>										
	2010	2011	2012	2013	2014	2015	2016	2017	2018	
<b>Annual growth rates (%)</b>										
All item	4.2	3.5	5.1	5.8	4.9	4.9	3.7	5.3	...	Ensemble
of which:										dont:
Food and non-alcoholic beverages	6.8	5.1	7.5	8.0	5.4	5.2	2.6	5.6	...	Alimentation et boissons non alcoolisées
Alcoholic beverages, tobacco and narcotics	5.2	2.8	9.5	5.0	5.4	6.5	-0.7	4.8	...	Boissons alcoolisées et tabacs
Clothing and footwear	3.6	4.0	7.5	7.2	7.5	6.8	7.1	8.1	...	Habillement et chaussures
Housing, water, electricity, gas and other fuels	3.0	3.2	3.0	4.0	5.3	5.2	5.4	5.0	...	Logement, eau, électricité, gaz et autres combustibles
Furnishings, household equipment and routine household maintenance	2.1	3.2	6.0	6.3	5.4	5.6	4.6	4.8	...	Meubles, articles de ménage et entretien courant
Health	1.4	1.9	2.2	2.0	2.7	3.4	2.7	3.6	...	Santé
Transport	3.4	2.9	2.6	6.3	3.6	2.4	2.2	5.9	...	Transport
Communication	-0.4	1.5	0.4	1.0	-0.3	-2.8	-0.8	1.7	...	Communication
Recreation and culture	1.1	-0.3	1.9	3.3	3.4	3.1	1.9	2.5	...	Loisirs et culture
Education	10.8	3.0	4.9	3.2	2.7	5.7	9.3	5.3	...	Enseignement
Restaurants and hotels	4.5	4.8	7.8	7.3	6.7	9.8	4.5	6.2	...	Restaurants et hôtels
Miscellaneous goods and services	3.1	3.0	5.1	5.2	5.9	6.5	6.1	4.7	...	Biens et Services divers
<b>IV AGRICULTURAL PRODUCTION - PRODUCTION AGRICOLE</b>										
	2010	2011	2012	2013	2014	2015	2016	2017	2018	
<b>TONNES (THOUSAND)</b>										
Tomatoes	1 296	1 284	1 357	1 013	1 288	1 600	1 333	1 298	...	Tomates
Wheat	822	1 606	1 523	975	1 513	913	927	1 100	...	Blé
Olives	873	562	963	1 100	376	1 700	700	897	...	Olives
Watermelons	350	305	372	490	520	642	542	560	...	Pastèques
Barley	237	681	724	289	773	364	328	476	...	Orge
<b>V MINING PRODUCTION - PRODUCTION MINIERE</b>										
	2010	2011	2012	2013	2014	2015	2016	2017	2018	
Phosphates, Tons (thousands)	8 131.5	2 509.1	2 605.0	3 283.5	3 784.0	3 240.0	3 664.0	4 422.0	...	Phosphates de chaux, tonnes (milliers)
Iron ore, Tons (thousands)	171.6	171.9	215.3	244.8	250.0	...	...	...	...	Minerai de fer, tonnes (milliers)
...	...	...	...	...	...	...	...	...	...	...
<b>VI ENERGY - ENERGIE</b>										
	2010	2011	2012	2013	2014	2015	2016	2017	2018	
Total electricity generation (GWh)	16 096	16 495	18 056	18 369	19 015	19 475	19 626	19 921	20 225	Production électrique totale (GWh)
of which										dont
Production of electricity from fossil fuels (GWh)	15 907	16 332	17 746	17 944	18 458	18 904	19 002	19 281	19 569	Production d'électricité à partir de combustibles fossiles (GWh)
Production of hydro electricity (GWh)	50	54	196	60	56	61	66	72	78	Production d'électricité d'origine hydraulique (GWh)
Production of electricity from solar, wind, tide, wave and other sources (GWh)	139	109	113	365	501	489	537	547	556	Production d'électricité d'origine solaire, éolienne, marée motrice et autres (GWh)
<b>VII TOURISM AND INFRASTRUCTURE - TOURISME ET INFRASTRUCTURE</b>										
	2010	2011	2012	2013	2014	2015	2016	2017	2018	
<b>VII-1 Tourism</b>										
International tourist arrivals (thousands)	6 903	4 785	5 990	6 269	6 069	4 202	4 526	5 743	6 920	Arrivées de touristes internationaux (milliers)
Rooms in hotels and similar establishments (thousands)	120.8	121.1	121.0	120.1	120.0	120.5	117.5	117.2	118.8	Chambres d'hôtels et établissements assimilés (milliers)
Overnight stays (thousands)	35 565	20 635	25 921	25 762	24 788	11 170	12 779	15 728	...	Nuitées (milliers)
Tourism receipts (US\$ thousand)	3 477 000	2 529 000	2 931 000	2 863 000	3 042 000	1 869 000	1 706 000	1 782 000	...	Recettes touristiques (milliers de \$ EU)
Total contribution to GDP (%)	20.0	16.1	17.4	16.7	17.2	13.8	13.7	14.2	...	Contribution totale au PIB (%)
Total contribution to Employment (%)	18.1	14.7	16.3	15.5	16.3	13.1	13.0	13.7	14.6	Contribution totale à l'emploi (%)
<b>VII-2 Infrastructure</b>										
Paved road (% of total)	76	76	...	...	...	...	...	...	...	Routes asphaltées (% du total)
Total network (Railways-km)	...	2 165	2 165	2 165	3 835	...	...	...	...	Réseau total voies ferrées-Km
Main telephone lines (per 100 inhabitants)	12.12	11.32	10.09	9.28	8.52	8.37	8.54	9.65	...	Lignes téléphoniques fixes (pour 100 habitants)
Mobile cellular subscribers (per 100 inhabitants)	104.46	115.11	117.98	115.41	128.17	129.47	125.25	124.30	...	Abonnés aux téléphones mobiles (pour 100 habitants)
Internet users per 100 inhabitants	36.80	39.10	41.44	43.80	46.16	46.50	49.60	55.50	...	Utilisateurs Internet par 100 Habitants
Fixed (wired)-broadband subscriptions per 100 inhabitants	4.53	5.20	4.84	4.72	5.09	5.09	5.61	6.95	...	Abonnements à l'Internet fixe (filaire) à large bande pour 100 habitants, par débit

VIII EXTERNAL TRADE - COMMERCE EXTERIEUR

	2010	2011	2012	2013	2014	2015	2016	2017	2018	
<b>US\$ (MILLIONS)</b>										<b>\$ E.U (MILLIONS)</b>
<b>EXPORTS, FOB</b>										<b>EXPORTATIONS, F&amp;B</b>
Exports - Total	16 799	17 923	16 592	17 313	16 710	13 804	13 248	14 344	...	Exportations - Total
Exports to Africa	1 968	2 030	1 976	2 070	1 962	1 674	1 605	1 470	...	Exportations vers l'Afrique
<b>Main products</b>										<b>Principaux produits</b>
Insulated, cable and other insulated electric conductors	1 322	1 759	1 595	1 703	1 818	1 596	1 522	1 847	...	Fils, câbles et autres conducteurs isolés pour l'électricité
Petroleum oils and oils obtained from bituminous minerals, crude	2 128	2 299	1 830	1 774	1 432	620	550	516	...	Huiles brutes de pétrole ou de minéraux bitumineux.
Tracksuits, ski suits, swimwear and other garments, n.e.s. (excl. knitted or crocheted)	706	681	610	644	638	501	512	472	...	Survêtements de sport (trainings), combinaisons et ensembles de ski, maillots, culottes et slips de bain, autres vêtements.
Men's or boys' suits, ensembles, jackets, blazers, trousers, bib and brace overalls, breeches and shorts	632	757	600	686	609	443	487	523	...	Costumes, ensembles, vestes, blazers, pantalons, salopettes à bretelles, culottes et shorts, pour hommes ou garçons
Petroleum oils and oils obtained from bituminous minerals (excl. crude);	244	290	926	815	731	286	181	313	...	Huiles de pétrole ou de minéraux bitumineux, autres que les huiles brutes
<b>Main destinations</b>										<b>Principales destinations</b>
France	4 821	5 497	4 472	4 566	4 738	4 046	4 234	4 382	...	France
Italy	3 339	3 880	3 133	3 198	3 196	2 547	2 307	2 363	...	Italie
Germany	1 420	1 622	1 364	1 556	1 706	1 449	1 396	1 663	...	Allemagne
Countries and territories not Specified	593	664	679	724	753	625	670	683	...	Pays non défini
Libyan Arab Jamahiriya	749.0	788.1	808.3	881.9	666.0	529.7	432.1	397.6	...	Jamahiriya Arabe Libyenne
<b>IMPORTS, CIF</b>										<b>IMPORTATIONS, CAF</b>
Imports - Total	22 726	24 068	23 861	24 691	24 713	19 805	18 976	20 842	...	Importations - Total (millions)
Imports from Africa	1 286	996	1 720	2 030	2 096	1 176	1 102	1 343	...	Importations en provenance de l'Afrique
<b>Main products</b>										<b>Principaux produits</b>
Petroleum oils and oils obtained from bituminous minerals (excl. crude);	1 927	2 353	1 960	1 947	1 828	1 503	940	1 386	...	Huiles de pétrole ou de minéraux bitumineux, autres que les huiles brutes
Petroleum gas and other gaseous hydrocarbons	638	815	1 222	1 332	1 641	871	759	835	...	Gaz de pétrole et autres hydrocarbures gazeux.
Motor cars and other motor vehicles principally designed for the transport of persons	797	626	782	833	806	761	729	733	...	Voitures de tourisme et autres véhicules automobiles principalement conçus pour le transport de personnes
Petroleum oils and oils obtained from bituminous minerals, crude	166	275	839	972	892	327	291	328	...	Huiles brutes de pétrole ou de minéraux bitumineux.
Wheat and meslin	487	556	473	558	537	575	454	436	...	Froment (blé) et méteil.
<b>Main origin</b>										<b>Principales provenances</b>
France	4 299	4 403	3 942	4 533	4 007	3 528	2 936	3 147	...	France
Italy	3 997	3 808	3 365	3 596	3 644	2 925	2 773	3 245	...	Italie
Germany	1 735	1 777	1 652	1 759	1 733	1 451	1 468	1 672	...	Allemagne
China	1 375	1 463	1 646	1 557	1 776	1 659	1 775	1 868	...	Chine
Spain	1 049	1 138	1 098	1 102	1 028	832	801	941	...	Espagne

**IX FINANCIAL AND MONETARY STATISTICS - FINANCES ET STATISTIQUES MONÉTAIRES**

	2010	2011	2012	2013	2014	2015	2016	2017	2018	
<b>IX-1 MONETARY STATISTICS</b>										<b>IX-1 STATISTIQUES MONÉTAIRES</b>
<i>TUNISIAN DINAR (MILLIONS)</i>										<i>DINAR TUNISIEN (MILLIONS)</i>
Money supply (M1)	43 267	47 203	51 168	54 549	58 802	61 899	66 883	73 571	79 699	Masse monétaire (M1)
Quasi-money	23 961	24 524	26 838	29 124	31 322	32 240	34 782	37 258	32 576	Quasi-monnaie
of which demand deposit	...	...	...	...	...	...	...	...	...	dont Monnaie scripturale
Net foreign assets	9 230	6 131	7 648	4 458	2 532	2 397	- 393	- 1 758	- 3 706	Avoirs extérieurs nets
Domestic credit	44 615	51 261	55 985	60 839	65 582	69 893	80 138	90 085	98 385	Crédit intérieur
of which claims on private sector	41 459	46 958	50 976	54 957	59 930	63 643	69 613	78 861	69 964	dont créances sur le secteur privé
of which claims on government sector, net	3 157	4 304	5 009	5 882	5 285	5 778	9 734	11 072	12 530	dont créances nettes sur le gouvernement
International reserves (millions US\$)	9 509	7 525	8 655	7 689	7 395	7 470	6 042	6 034	5 553	Réserves internationales (millions \$EU)
Average exchange rate (National currency per US\$)	1.43	1.41	1.56	1.62	1.70	1.96	2.15	2.40	2.56	Taux de change (moyen) (monnaie nationale par \$ EU)
<b>IX-2 PUBLIC FINANCE</b>										<b>IX-2 FINANCES PUBLIQUES</b>
<i>TUNISIAN DINAR (MILLIONS)</i>										<i>DINAR TUNISIEN (MILLIONS)</i>
Total Revenues and Grants	14 823	16 753	18 488	19 992	20 360	20 186	21 245	23 891	26 415	Recettes totales et dons
Direct taxes (on income, profits)	5 033	5 914	6 089	7 118	8 169	7 822	7 577	8 560	8 385	Taxes directes
Domestic Indirect Taxes Revenues	3 750	3 848	4 376	4 452	5 107	5 058	5 138	6 092	7 140	Taxes Indirectes
Trade taxes	564	561	716	729	825	833	640	742	1 089	Taxes sur le commerce extérieur
Other taxes	3 352	3 306	3 684	4 023	4 572	4 833	5 348	5 793	6 870	Autres taxes
Other revenues	2 071	2 916	2 991	3 446	1 317	1 348	2 414	2 517	2 566	Autres recettes
Grants	54	207	633	225	370	292	130	187	365	Dons
Total Expenditures and Net Lending	15 420	18 333	20 410	23 426	23 968	23 893	26 099	29 546	30 362	Dépenses totales et prêts nets
Current expenditure	7 626	8 571	9 639	10 578	11 483	12 628	14 242	15 465	15 901	Dépenses courantes
Wages and Salaries	6 785	7 679	8 656	9 608	10 541	11 581	13 164	14 352	14 751	Rémunérations et salaires
Other purchases of goods & services	841	892	983	970	943	1 046	1 078	1 113	1 150	Achat de biens et services
Other current expenditure	...	...	...	...	...	...	...	...	...	Autres dépenses courantes
Current transfers	2 375	3 931	4 997	6 870	5 801	4 600	4 179	5 967	5 831	Transferts courants
Interest payments	1 152	1 190	1 268	1 414	1 516	1 644	1 986	2 259	2 787	Intérêts
Capital expenditure	4 302	4 729	4 766	4 393	4 792	4 799	5 422	5 730	5 743	Dépenses d'équipement
Net Lending	- 36	- 89	- 260	171	376	222	271	125	100	Prêts nets
Fiscal Balance	- 596	- 1 580	- 1 921	- 3 434	- 3 608	- 3 707	- 4 854	- 5 655	- 3 947	Solde global y compris les dons
<b>IX-3 BALANCE OF PAYMENTS</b>										<b>IX-3 BALANCE DES PAIEMENTS</b>
<i>TUNISIAN DINAR (MILLIONS)</i>										<i>DINAR TUNISIEN (MILLIONS)</i>
Trade balance	- 6 548	- 6 756	- 9 535	- 9 635	- 11 324	- 9 867	- 10 323	- 12 841	- 15 750	Balance commerciale
Services Balance	3 521	2 102	3 053	2 634	2 448	594	688	739	1 890	Balance des services
Net primary income	- 296	- 468	282	125	875	1 133	- 1 966	- 2 247	- 2 747	Revenus primaires nets
Compensation of employees	475	478	540	607	635	601	669	811	863	Rémunération des salariés
Investment income	- 2 432	- 2 460	- 2 434	- 2 869	- 2 324	- 1 850	- 1 629	- 1 827	- 2 013	Revenus des investissements
Net secondary income	310	356	387	574	632	588	3 667	4 478	4 765	Revenus secondaires nets
Net official transfers	...	...	...	...	...	...	...	...	...	Transferts officiels nets
Workers' remittances	2 459	2 318	2 970	3 082	3 301	3 214	3 185	3 692	4 020	Envois de fonds des travailleurs
Other private transfers	...	...	...	...	...	...	...	...	...	Autres transferts privés
Current account balance	- 3 012	- 4 766	- 5 812	- 6 302	- 7 369	- 7 552	- 7 935	- 9 871	- 11 843	Solde du compte courant
Capital and financial account	2 633	2 280	7 830	5 002	8 739	8 132	6 329	9 178	13 496	Comptes de capital et financier
Capital account	118	259	701	186	510	441	204	445	335	Compte de capital
Financial account	2 515	2 021	7 128	4 815	8 229	7 691	6 125	8 733	13 161	Compte financier
Errors and omissions	106	96	151	205	225	203	465	691	...	Erreurs et omissions
Overall balance	- 274	- 2 391	2 168	- 1 095	1 595	783	- 1 142	- 2	1 653	Balance générale



**X DEBT AND FINANCIAL FLOWS - DETTE ET FLUX FINANCIERS**

	2010	2011	2012	2013	2014	2015	2016	2017	2018	
<b>X-1 DEBT</b>										<b>X-1 DETTE EXTÉRIEURE</b>
<i>US \$ (MILLIONS)</i>										<i>\$ E.U (MILLIONS)</i>
Total external debt	21 685	22 369	24 349	26 019	26 675	27 074	27 948	31 954	34 400	Dettes extérieures totales
Private	4 968	5 108	6 191	6 572	6 846	6 565	5 909	...	...	Privée
Public	14 798	15 227	16 240	17 721	18 197	18 939	19 561	...	...	Publique
Total external debt service	2 568	2 956	2 866	2 223	1 943	1 918	2 505	3 077	3 031	Service de la dette extérieure
Present value of external debt	2 434	2 893	3 201	2 503	2 114	...	18 862	...	...	Valeur actuelle de la dette extérieure
Total government domestic debt, National currency (millions)	50 906.0	58 525.0	63 969.0	68 145.0	74 723.0	80 584.0	89 430.0	101 159.0	...	Dettes publiques intérieures
<b>X-2 FINANCIAL FLOWS</b>										<b>X-2 FLUX FINANCIERS</b>
<i>US \$ (MILLIONS)</i>										<i>\$ E.U (MILLIONS)</i>
Net Foreign Direct Investment Inflows	1 513	1 148	1 603	1 117	1 064	1 003	885	880	...	Investissements étrangers directs (flux nets entrants)
<b>Main origin of FDI inflows</b>										<b>Principales origines de l'IDE entrant:</b>
France	177.7	159.8	251.6	...	...	...	...	...	...	France
Italy	227.5	196.1	156.2	...	...	...	...	...	...	Italie
Germany	10.2	25.6	65.3	...	...	...	...	...	...	Allemagne
Sweden	30.0	60.4	3.2	...	...	...	...	...	...	Suède
Turkey	1.4	-	-	...	...	...	...	...	...	Turquie
African countries	64.8	9.2	-	...	...	...	...	...	...	Pays africains
Net Total Official Development assistance	550	925	1 022	715	923	475	627	776	...	Aide publique au développement (nette totale)
<b>Main origin of net ODA</b>										<b>Principales origines de l'APD nette</b>
France	126.8	304.4	242.5	66.9	66.4	21.9	68.1	62.1	...	France
Japan	35.9	25.9	-53.3	-36.4	23.9	-17.3	-5.7	42.8	...	Japon
Spain	158.0	82.9	0.5	25.2	-0.8	-2.4	-1.2	-3.3	...	Espagne
Germany	23.9	31.1	42.7	67.7	53.1	88.7	125.6	157.4	...	Allemagne
GEF	6.7	6.5	6.5	6.8	6.5	4.2	4.1	2.0	...	FEM

**SOURCES AND NOTES - SOURCES ET NOTES**

External trade - Total exports, fob: AUC

External trade - Total import, cif: AUC

ODA: OECD

Monetary statistics: IMF

National Accounts: NA: 2017 Semi-Final-2018 provisional.

National Accounts: The annual Growth Rates for 2018 are previsions based on the sum of four quarters of 2018.

Poverty: World Bank

Commerce extérieur - Exportation, fab: CUA

Commerce extérieur - Importations, caf: CUA

APD: OCDE

Statistiques monétaires: FMI

Comptes nationaux: CN: 2017 Semi-Définitive-2018:provisoire

Comptes Nationaux: Les croissances annuelles de L'année 2018 sont estimées à partir des comptes trimestriels

Pauvreté: Banque mondiale

AREA (km2)	241 550		SUPERFICIE (KM2)
CAPITAL CITY	Kampala	Kampala	CAPITALE
CURRENCY	Uganda Shilling	Shilling Ugandais	MONNAIE

I SOCIAL AND DEMOGRAPHIC INDICATORS — INDICATEURS DEMOGRAPHIQUES ET SOCIAUX

	Year Année	Value Valeur	Charts Graphiques	
<b>Population ('000)</b>				<b>Population</b>
Both sexes	2018	39 059	<p><b>Population by age group - 2018</b> Population par groupe d'âge - 2018</p>	Les deux sexes
Male	2018	19 147		masculin
Female	2018	19 912		féminin
Average annual growth rate	2018	3.1		Taux de croissance annuel
Active Population ('000)	2018	20 023		Population active ('000)
Population by age group ('000)				Population par groupe d'âge ('000)
0-14 years	2018	18 012		0-14 ans
15-64 years	2018	20 023		15-64 ans
65+ years	2018	1 024		65+ ans
Econ. active pop. in agric. (as % of Total)	2011	12.0		Participation de la population active agricole (%)
Crude birth rate	2017	46.3	Taux brut de natalité	
Crude death rate	2017	13.1	Taux brut de mortalité	
Total fertility rate	2016	5.4	Indice synthétique de fécondité	
Proportion of urban population	2017	23.2	Part de la population urbaine	
Life Expectancy at Birth - Total (years)	2017	62.3	Espérance de vie à la naissance - Totale (ans)	
Dependency Ratio - Total (%)	2018	95.1	Taux de dépendance - Total (%)	
<b>Health</b>				<b>Santé</b>
Percentage of children under-five and underweight	2017	11.0	<p><b>Percentage of children provided vaccines : - 2017</b> Pourcentage d'enfants vaccinés : - 2017</p>	% d'enfants de moins de cinq ans avec insuffisance pondérale
Prevalence of undernourishment	2016	28.9		Prévalence de la malnutrition
Under five mortality rate (both sexes, per 1000)	2017	64.0		Taux de mortalité de moins de 5 ans (les deux sexes, pour 1000)
Infant mortality rate (both sexes) per 1000	2017	43.0		Taux de mortalité infantile (les deux sexes) par 1000
Percentage of children provided the vaccines :				Pourcentage d'enfants vaccinés :
BCG	2017	96.0		BCG
DPT3	2017	78.6		DTC3
Polio	2017	65.8		polio
Measles	2017	80.0		rougeole
Percentage of mothers provided at least one antenatal care (%)	2017	97.3		Pourcentage de mères ayant au moins reçu un soin prénatal (%)
Percentage of deliveries attended by skilled health personnel	2017	74.2	% d'accouchements assistés par un personnel de santé qualifié	
Number of doctors (per 10,000 population)	2017	2.9	Nombre de médecins (pour 10.000 habitants)	
Number of nurses (per 10,000 population)	2017	0.2	Nombre d'infirmières (pour 10.000 habitants)	
Hospital beds - Total (per 10 000 population)	2017	12.1	Nombre de lits d'hôpitaux - Total (pour 10 000)	
Births registered (per 1 000)	2016	42.0	Naiss.s enregistrées (pour 1000)	
Deaths registered (per 1 000)	2017	10.2	Décès enregistrés (pour 1000)	
Mortality rate, neonatal ( per 1000 live births)	2017	27.0	Le taux de mortalité néonatale (pour 1000 naissances vivantes)	
Public expenditure on Health (% of budget)	2017	8.9	Dépenses publiques consacrées à la santé (% du budget)	
<b>Education</b>				<b>Education</b>
Enrolment in primary education (both sexes) (000)	2017	8 841	<p><b>Literacy rate (%) - 2016</b> Taux d'alphabétisation - 2016</p>	Scolarisation dans le primaire (000)
Female	2017	4 445		Féminine
Enrolment in secondary education (both sexes) (000)	2017	1 371		Scolarisation dans le secondaire (000)
Female	2017	654		Féminine
Enrolment in tertiary education (both sexes) (000)	2016	258.9		Scolarisation dans le tertiaire (000)
Female	2016	114.6		Féminine
Literacy rate (Both sexes)	2016	73.5		Taux d'alphabétisation (deux sexes)
Male	2016	77.5		Masculin
Female	2016	69.9		Féminin
Pupil teacher ratio	2017	43.0		Ratio élève-enseignant
Public expenditure on education (% of budget)	2017	0.1	Dépenses publiques consacrées à l'enseignement (% du budget)	
<b>Poverty</b>				<b>Pauvreté</b>
GNI Per Capita (US\$)	2014	680.0	<p><b>GNI per capita, PPP (current international \$)</b> RNB par habitant, (\$ PPA internationaux courants)</p>	RNB par habitant, (\$ PPA inter. courants)
Human Poverty Index (HPI-1) Value (%)	2007	28.8		Valeur de l'Indice de pauvreté (IPH-1) (%)
Population below Inter. Poverty Line ( \$1.9/day) (%)	2012	33.2		Population sous le seuil inter. de pauvreté (2\$/Jour) (%)
Share of Income Held by Richest 10%	2012	33.9		% de revenu des 10% plus riches
Share of Income Held by Poorest 10%	2012	2.4		% de revenu des 10% plus pauvres
Gini's index	2017	42.4		Indice de GINI

**II NATIONAL ACCOUNTS — COMPTES NATIONAUX**

	2010	2011	2012	2013	2014	2015	2016	2017	2018	
<b>GROSS DOMESTIC PRODUCT BY KIND OF ECONOMIC ACTIVITY AT CURRENT PRICES UGANDA SHILLING (BILLIONS)</b>										<b>PRODUIT INTÉRIEUR BRUT PAR BRANCHE D'ACTIVITÉ ÉCONOMIQUE AUX PRIX COURANTS SHILLING UGANDAIS (MILLIARDS)</b>
Agriculture, forestry and fishing	10 452	14 176	16 073	16 662	18 069	19 321	20 326	24 438	...	Agriculture, sylviculture et pêche
Mining and quarrying	401	430	580	535	514	534	623	558	...	Industries extractives
of which Extraction of crude petroleum and natural gas and service activities incidental to oil and gas extraction	...	...	...	...	...	...	...	...	...	Dont Extraction de pétrole brut et de gaz naturel et activités annexes à l'extraction de pétrole et de gaz
Manufacturing	4 048	5 822	5 843	6 046	6 028	7 339	7 827	8 553	...	Activités de fabrication
Electricity, gas & water	1 200	1 377	1 855	2 161	2 453	2 753	3 226	3 752	...	Production et distribution d'électricité, de gaz et d'eau
Construction	2 493	3 951	4 289	4 976	5 527	5 960	6 493	6 785	...	Construction
<b>Wholesale &amp; retail trade, restaurants, hotels</b>	<b>6 677</b>	<b>9 410</b>	<b>10 240</b>	<b>10 840</b>	<b>11 122</b>	<b>13 057</b>	<b>13 497</b>	<b>14 666</b>	...	<b>Commerce de gros et de détail, restaurants et hôtels</b>
Wholesale and retail trade; repair of motor vehicles and motorcycles	5 676	8 092	8 629	8 981	9 148	11 005	11 136	11 954	...	Commerce de gros et de détail; réparations de véhicules automobiles et de motocycles
Accommodation and food service activities	1 002	1 318	1 611	1 860	1 973	2 051	2 361	2 712	...	Activités d'hébergement et de restauration
<b>Transport and communications</b>	<b>3 447</b>	<b>2 759</b>	<b>3 515</b>	<b>4 182</b>	<b>4 664</b>	<b>5 200</b>	<b>4 666</b>	<b>5 033</b>	...	<b>Transport(s) et communications</b>
Transportation and storage	1 080	1 432	1 787	2 170	2 268	2 482	2 712	2 746	...	Transport et entreposage
Information and communication	2 367	1 327	1 728	2 012	2 396	2 719	1 954	2 287	...	Information et communication
<b>Finance, insurance, real estate, etc.</b>	<b>5 359</b>	<b>6 207</b>	<b>6 976</b>	<b>7 240</b>	<b>8 315</b>	<b>9 545</b>	<b>10 398</b>	<b>11 303</b>	...	<b>Banques, assurances, affaires immobilières et autres services</b>
Financial and insurance activities	1 031	1 357	1 595	1 625	2 097	2 450	2 888	3 233	...	Activités financières et d'assurances
Real estate, renting and business activities	4 328	4 850	5 381	5 615	6 218	7 095	7 510	8 070	...	Immobilier, locations et activités de services aux entreprises
Public administration and defence; compulsory social security	1 380	1 626	1 801	1 904	1 977	1 909	1 964	2 497	...	Administration publique et défense; sécurité sociale obligatoire
Education	2 225	2 405	2 928	3 689	4 377	5 139	6 575	8 294	...	Education
Human health and social work activities	1 289	1 426	1 799	2 140	2 366	2 553	2 763	2 994	...	Santé et activités d'action sociale
Arts, entertainment, recreation and Other service activities	756	904	1 103	1 241	1 361	1 518	1 704	2 029	...	Arts, spectacles, loisirs et autres activités des services
Financial Intermediation Services Indirectly Measured (FISIM)	...	...	...	...	...	...	...	...	...	Service d'Intermédiation Financière Indirectement Mesuré (SIFIM)
Gross Value Added (GVA) at basic price	39 727	50 493	57 002	61 617	66 772	74 829	80 062	90 899	...	Produit Intérieur Brut aux prix de base
Plus: Indirect Taxes / taxes on products, less subsidies	3 134	3 702	4 224	4 900	5 578	6 505	6 889	7 881	...	Plus taxes indirectes/impôts sur les produits, moins les subventions
<b>EXPENDITURE ON GROSS DOMESTIC PRODUCT AT CURRENT PURCHASER'S VALUES UGANDA SHILLING (BILLIONS)</b>										<b>EMPLOI DU PRODUIT INTÉRIEUR BRUT AUX PRIX COURANTS D'ACQUISITION SHILLING UGANDAIS (MILLIARDS)</b>
Final consumption expenditure, government	4 968	5 717	4 973	5 373	6 485	6 950	7 109	5 953	...	Dépense de consommation finale des administrations publiques
Final consumption expenditure, households	32 865	41 222	45 867	49 216	55 096	63 330	65 055	77 963	...	Dépense de consommation finale des ménages
Final consumption expenditure, Non-profit institutions serving households (NPISH)	...	...	...	...	...	...	...	...	...	Dépense de consommation finale des institutions sans but lucratif au service des ménages (ISBLM)
Gross fixed capital formation	10 815	14 955	17 212	18 011	18 375	19 829	20 854	22 111	...	Formation brute de capital fixe
Change in inventories	134	197	235	306	332	381	459	454	...	Variation des stocks
Exports of goods and services (FOB)	7 556	10 871	12 315	13 374	12 352	15 659	15 394	17 872	...	Exportations des Biens et services (FAB)
Less: Imports of goods and services (CIF)	13 476	18 767	19 376	19 762	20 289	24 814	21 919	25 573	...	Importations des Biens et services (CAF)
<b>Expenditure on GDP</b>	<b>42 861</b>	<b>54 195</b>	<b>61 226</b>	<b>66 517</b>	<b>72 351</b>	<b>81 333</b>	<b>86 951</b>	<b>98 780</b>	...	<b>Produit Intérieur Brut aux prix demarché</b>
Statistical discrepancy	...	...	...	...	...	...	...	...	...	Ecart Statistiques
<b>GDP by economic activity</b>	<b>42 861</b>	<b>54 195</b>	<b>61 226</b>	<b>66 517</b>	<b>72 351</b>	<b>81 333</b>	<b>86 951</b>	<b>98 780</b>	...	<b>PIB aux prix d'acquisition (approche de la production)</b>
<b>GROSS DOMESTIC PRODUCT BY KIND OF ECONOMIC ACTIVITY AT CONSTANT PRICES ANNUAL GROWTH RATES (%)</b>										<b>PRODUIT INTÉRIEUR BRUT PAR BRANCHE D'ACTIVITÉ ÉCONOMIQUE AUX PRIX CONSTANTS TAUX DE CROISSANCE ANNUEL (%)</b>
Agriculture, hunting, forestry and Fishing	2.6	1.9	0.3	2.6	2.7	4.0	-0.3	4.5	...	Agriculture, sylviculture et pêche
Mining and quarrying	19.2	12.6	6.7	2.5	12.9	19.0	1.1	5.9	...	Industries extractives
of which Extraction of crude petroleum and natural gas and service activities incidental to oil and gas extraction	...	...	...	...	...	...	...	...	...	Dont Extraction de pétrole brut et de gaz naturel et activités annexes à l'extraction de pétrole et de gaz
Manufacturing	5.8	6.1	-1.1	0.6	4.5	10.2	0.7	0.1	...	Activités de fabrication
Electricity, gas & water	7.9	5.3	10.1	4.0	6.0	5.5	6.2	7.4	...	Production et distribution d'électricité, de gaz et d'eau
Construction	5.3	19.0	-0.7	9.7	8.1	4.1	5.6	3.4	...	Construction
<b>Wholesale &amp; retail trade, restaurants, hotels</b>	<b>6.7</b>	<b>5.3</b>	<b>0.8</b>	<b>2.2</b>	<b>1.4</b>	<b>4.7</b>	<b>1.9</b>	<b>3.0</b>	...	<b>Commerce de gros et de détail, restaurants et hôtels</b>
Wholesale and retail trade; repair of motor vehicles and motorcycles	6.9	5.2	-0.1	1.3	0.4	4.6	1.3	2.5	...	Commerce de gros et de détail; réparations de véhicules automobiles et de motocycles
Accommodation and food service activities	6.0	6.1	6.8	7.6	7.2	5.2	4.9	5.4	...	Activités d'hébergement et de restauration
<b>Transport and communications</b>	<b>28.6</b>	<b>5.1</b>	<b>19.0</b>	<b>16.3</b>	<b>-0.1</b>	<b>11.0</b>	<b>11.7</b>	<b>9.7</b>	...	<b>Transport(s) et communications</b>
Transportation and storage	11.6	8.3	5.3	6.0	5.7	9.0	4.2	4.6	...	Transport et entreposage
Information and communication	37.3	3.8	25.0	20.1	-2.0	11.7	14.2	11.3	...	Information et communication
<b>Finance, insurance, real estate, etc.</b>	<b>12.6</b>	<b>5.5</b>	<b>-0.5</b>	<b>1.9</b>	<b>11.7</b>	<b>4.2</b>	<b>0.9</b>	<b>5.3</b>	...	<b>Banques, assurances, affaires immobilières et autres services</b>
Financial and insurance activities	11.8	5.7	2.2	3.9	29.7	6.5	3.2	9.9	...	Activités financières et d'assurances
Real estate, renting and business activities	12.8	5.4	-1.1	1.5	7.3	3.5	0.2	3.9	...	Immobilier, locations et activités de services aux entreprises
Public administration and defence; compulsory social security	20.3	2.3	-2.0	0.7	1.7	-7.6	-3.6	23.8	...	Administration publique et défense; sécurité sociale obligatoire
Education	6.2	8.2	8.9	7.5	3.6	3.6	2.5	6.5	...	Education
Human health and social work activities	5.2	4.5	3.9	5.4	5.2	4.3	3.9	5.7	...	Santé et activités d'action sociale
Arts, entertainment, recreation and Other service activities	5.2	4.7	3.4	5.6	7.6	5.5	6.8	11.7	...	Arts, spectacles, loisirs et autres activités des services

Financial Intermediation Services Indirectly Measured (FISIM)	...	...	...	...	...	...	...	...	...	Service d'Intermédiation Financière Indirectement Mesuré (SIFIM)
Gross Value Added (GVA) at basic price	8.4	5.4	2.8	4.7	4.3	5.4	2.8	5.5	...	Produit Intérieur Brut aux prix de base
Plus: Indirect Taxes / taxes on products, less subsidies	5.5	12.0	8.0	5.0	7.5	8.5	0.6	0.6	...	Plus taxes indirectes/impôts sur les produits, moins les subventions
<b>EXPENDITURE ON GROSS DOMESTIC PRODUCT AT CONSTANT PURCHASERS' VALUES ANNUAL GROWTH RATES (%)</b>										
	2010	2011	2012	2013	2014	2015	2016	2017	2018	
Final consumption expenditure, government	47.2	6.8	-19.3	2.7	12.8	8.3	-11.1	-14.8	...	Dépense de consommation finale des administrations publiques
Final consumption expenditure, households	10.7	2.5	1.6	4.0	7.6	5.9	-3.3	6.8	...	Dépense de consommation finale des ménages
Final consumption expenditure, Non-profit institutions serving households (NPISH)										Dépense de consommation finale des institutions sans but lucratif au service des ménages (ISBLM)
Gross fixed capital formation										Formation brute de capital fixe
Change in inventories										Variation des stocks
Exports of goods and services (FOB)	6.6	4.0	12.7	10.2	-16.5	16.1	-7.2	11.4	...	Exportations des Biens et services (FAB)
Less: Imports of goods and services (CIF)	15.2	9.8	-2.1	3.7	-2.6	13.9	-24.2	6.6	...	Importations des Biens et services (CAF)
<b>Expenditure on GDP</b>	<b>8.2</b>	<b>5.9</b>	<b>3.2</b>	<b>4.7</b>	<b>4.5</b>	<b>5.7</b>	<b>2.6</b>	<b>5.1</b>	...	<b>Produit Intérieur Brut aux prix demarché</b>
<b>GDP by economic activity</b>	<b>8.2</b>	<b>5.9</b>	<b>3.2</b>	<b>4.7</b>	<b>4.5</b>	<b>5.7</b>	<b>2.6</b>	<b>5.1</b>	...	<b>PIB aux prix d'acquisition (approche de la production)</b>
<b>III INFLATION</b>										
	2010	2011	2012	2013	2014	2015	2016	2017	2018	
<b>Annual growth rates (%)</b>										<b>Taux de croissance annuel (%)</b>
All item	4.9	16.2	12.7	4.9	3.1	5.6	5.7	5.2	2.6	Ensemble
of which:										dont:
Food and non-alcoholic beverages	3.5	25.7	12.8	2.3	3.5	7.3	5.6	10.1	-1.2	Alimentation et boissons non alcoolisées
Alcoholic beverages, tobacco and narcotics	7.2	11.6	11.5	11.2	1.0	1.5	5.4	0.3	2.8	Boissons alcoolisées et tabacs
Clothing and footwear	3.4	25.9	18.3	5.0	4.7	6.5	7.8	1.7	3.9	Habillement et chaussures
Housing, water, electricity, gas and other fuels	6.3	17.4	20.8	6.9	2.9	5.9	5.2	3.9	5.8	Logement, eau, électricité, gaz et autres combustibles
Furnishings, household equipment and routine household maintenance	5.5	22.6	14.0	5.9	3.6	4.1	4.5	4.7	3.9	Meubles, articles de ménage et entretien courant
Health	10.9	6.5	19.3	8.5	5.2	2.4	3.1	-0.4	2.3	Santé
Transport	1.8	14.3	6.9	3.9	0.3	2.4	4.4	1.0	9.5	Transport
Communication	-2.3	-10.2	4.2	1.5	4.0	14.0	-3.6	-2.8	-2.1	Communication
Recreation and culture	1.8	7.7	5.6	3.2	2.0	1.6	2.2	6.2	2.8	Loisirs et culture
Education	4.6	3.1	11.4	14.5	9.3	6.4	14.8	9.2	4.2	Enseignement
Restaurants and hotels	9.2	12.3	12.4	6.5	1.2	3.8	6.2	5.4	2.6	Restaurants et hôtels
Miscellaneous goods and services	8.1	15.3	13.0	5.0	1.8	4.5	6.6	2.7	1.8	Biens et Services divers
<b>IV AGRICULTURAL PRODUCTION - PRODUCTION AGRICOLE</b>										
	2010	2011	2012	2013	2014	2015	2016	2017	2018	
<b>TONNES (THOUSAND)</b>										<b>Tonnes (milliers)</b>
Sugar cane	3 550	3 250	3 300	3 350	3 413	3 761	3 755	3 858	...	Canne à sucre
Plantains and others	4 694	4 699	4 503	4 375	4 574	4 432	3 594	3 284	...	Bananes plantains et autres
Maize	2 374	2 551	2 734	2 748	2 763	2 647	2 668	3 015	...	Mais
Cassava	3 017	2 712	2 806	2 979	2 812	2 898	2 883	2 437	...	Manioc
Sweet potatoes	1 987	1 798	1 852	1 811	1 818	2 045	2 068	1 657	...	Patates douces
<b>V MINING PRODUCTION - PRODUCTION MINIERE</b>										
	2010	2011	2012	2013	2014	2015	2016	2017	2018	
Gold ores and concentrates (Kilograms)	...	...	4.3	5.3	24.4	12.7	10.7	3.8	0.0	Minerais d'or et concentrés (Kilogrammes)
Salt and pure sodium chloride, metric tons (thousands)	15.0	15.0	...	...	...	...	...	...	...	Sel et chlorure de sodium pur, tonnes métriques (milliers)
	...	...	...	...	...	...	...	...	...	
<b>VI ENERGY - ENERGIE</b>										
	2010	2011	2012	2013	2014	2015	2016	2017	2018	
Total electricity generation (GWh)	2 406	2 222	2 224	3 203	3 207	3 283	3 365	3 455	3 553	Production électrique totale (GWh)
of which										dont
Production of electricity from fossil fuels (GWh)	821	547	547	613	613	635	659	684	712	Production d'électricité à partir de combustibles fossiles (GWh)
Production of hydro electricity (GWh)	1 485	1 514	1 514	2 393	2 393	2 433	2 475	2 519	2 565	Production d'électricité d'origine hydraulique (GWh)
Production of electricity from solar, wind, tide, wave and other sources (GWh)	-	18	19	21	26	27	29	32	35	Production d'électricité d'origine solaire, éolienne, marée motrice et autres (GWh)
<b>VII TOURISM AND INFRASTRUCTURE - TOURISME ET INFRASTRUCTURE</b>										
	2010	2011	2012	2013	2014	2015	2016	2017	2018	
<b>VII-1 Tourism</b>										<b>VII-1 Tourisme</b>
International tourist arrivals (thousands)	946	1 151	1 197	1 206	1 266	1 303	1 323	1 449	...	Arrivées de touristes internationaux (milliers)
Rooms in hotels and similar establishments (thousands)	...	...	-	64.5	67.7	71.1	74.6	-	...	Chambres d'hôtels et établissements assimilés (milliers)
Overnight stays (thousands)	3 537	4 744	4 401	4 518	4 866	4 741	4 952	5 495	...	Nuitées (milliers)
Tourism receipts (US\$ thousand)	802 000	977 000	1 157 000	960 000	984 000	1 046 000	1 069 000	940 000	...	Recettes touristiques (milliers de \$ EU)
Total contribution to GDP (%)	7.6	8.2	8.7	9.3	6.7	8.9	7.1	7.3	...	Contribution totale au PIB (%)
Total contribution to Employment (%)	6.8	7.0	6.8	6.7	6.6	7.1	7.3	6.5	6.7	Contribution totale à l'emploi (%)
<b>VII-2 Infrastructure</b>										<b>VII-2 Infrastructure</b>
Paved road (% of total)	...	16	...	...	...	...	20	21	...	Routes asphaltées (% du total)
Total network (Railways-km)	...	...	...	...	...	...	...	...	...	Réseau total voies ferrées-Km
Main telephone lines (per 100 inhabitants)	0.96	1.32	0.87	0.73	0.84	0.82	0.89	0.61	...	Lignes téléphoniques fixes (pour 100 habitants)
Mobile cellular subscribers (per 100 inhabitants)	37.82	47.58	45.05	48.11	52.44	50.37	55.05	58.21	...	Abonnés aux téléphones mobiles (pour 100 habitants)
Internet users per 100 inhabitants	12.50	13.01	14.10	15.50	16.90	17.83	21.88	23.71	...	Utilisateurs Internet par 100 Habitants
Fixed (wired)-broadband subscriptions per 100 inhabitants	0.04	0.10	0.11	0.11	0.14	0.20	0.26	0.34	...	Abonnements à l'Internet fixe (filaire) à large bande pour 100 habitants, par débit

VIII EXTERNAL TRADE - COMMERCE EXTERIEUR

	2010	2011	2012	2013	2014	2015	2016	2017	2018	
<b>US\$ (MILLIONS)</b>										<b>\$ E.U (MILLIONS)</b>
<b>EXPORTS, FOB</b>										<b>EXPORTATIONS, F&amp;B</b>
Exports - Total	1 591	2 121	2 340	2 429	2 250	2 225	2 481	2 913	...	Exportations - Total
Exports to Africa	836	1 052	1 293	1 375	1 250	1 297	1 246	1 510	...	Exportations vers l'Afrique
<b>Main products</b>										<b>Principaux produits</b>
Coffee, whether or not roasted or decaffeinated	280	459	370	430	407	392	372	558	...	Café, même torréfié ou décaféiné; coques et pellicules de café
Petroleum oils and oils obtained from bituminous minerals (excl. crude);	73	105	137	136	149	129	120	131	...	Huiles de pétrole ou de minéraux bitumineux, autres que les huiles brutes
Gold, incl. gold plated with platinum, unwrought or not further worked	29	7	9	3	0	39	339	418	...	Or (y compris l'or platiné), sous formes brutes ou mi-ouvrées
Fish fillets and other fish meat, whether or not minced, fresh, chilled or frozen	97	87	99	106	98	78	79	96	...	Filets de poissons et autre chair de poissons (même hachée), frais, réfrigérés ou congelés.
Cane or beet sugar and chemically pure sucrose, in solid form	57	79	120	84	68	63	100	90	...	Sucres de canne ou de betterave et saccharose chimiquement pur, à l'état solide.
<b>Main destinations</b>										<b>Principales destinations</b>
Kenya	188	223	253	316	296	427	404	555	...	Kenya
Rwanda	148	190	225	218	245	234	193	182	...	Rwanda
The Democratic Republic Of The Congo	181	180	239	270	181	151	177	190	...	Republique Democratique du Congo
Sudan	205	325	403	243	104	86	62	79	...	Soudan
United Arab Emirates	118.2	141.4	175.5	83.9	34.7	82.8	371.6	446.8	...	Emirats Arabe Uni
<b>IMPORTS, CIF</b>										<b>IMPORTATIONS, CAF</b>
Imports - Total	4 595	5 535	5 998	5 861	6 046	5 411	5 994	5 617	...	Importations - Total (millions)
Imports from Africa	915	1 076	1 100	973	1 073	993	1 546	950	...	Importations en provenance de l'Afrique
<b>Main products</b>										<b>Principaux produits</b>
Petroleum oils and oils obtained from bituminous minerals (excl. crude);	886	1 236	1 299	1 292	1 383	958	807	1 002	...	Huiles de pétrole ou de minéraux bitumineux, autres que les huiles brutes
Medicaments consisting of mixed or unmixed products for therapeutic or prophylactic use	151	184	202	292	297	294	240	223	...	Médicaments constitués par des produits mélangés ou non mélangés
Palm oil and its fractions, whether or not refined (excl. chemically modified)	175	221	227	212	246	188	217	260	...	Huile de palme et ses fractions, même raffinées, mais non chimiquement modifiées.
Motor cars and other motor vehicles principally designed for the transport of persons	185	201	212	210	220	179	133	144	...	Voitures de tourisme et autres véhicules automobiles principalement conçus pour le transport de personnes
Telephone sets	172	281	247	167	100	134	90	109	...	Postes téléphoniques d'utilisateurs
<b>Main origin</b>										<b>Principales provenances</b>
India	669	911	1 260	1 573	1 481	1 127	931	739	...	Inde
China	410	514	680	626	739	861	1 069	990	...	Chine
Kenya	505	632	586	567	592	543	1 112	459	...	Kenya
United Arab Emirates	384	367	448	391	399	404	505	662	...	Emirats Arabe Uni
Japan	303	316	321	333	353	339	256	372	...	Japon

**IX FINANCIAL AND MONETARY STATISTICS - FINANCES ET STATISTIQUES MONÉTAIRES**

	2010	2011	2012	2013	2014	2015	2016	2017	2018	
<b>IX-1 MONETARY STATISTICS</b>										<b>IX-1 STATISTIQUES MONÉTAIRES</b>
<i>UGANDA SHILLING (MILLIONS)</i>										<i>SHILLING UGANDAIS (MILLIONS)</i>
Money supply (M1)	9 544 423	10 550 477	12 123 126	13 270 542	15 286 509	17 069 551	18 971 871	21 699 268	24 962 247	Masse monétaire (M1)
Quasi-money	3 456 282	4 203 461	4 775 472	5 305 310	6 130 563	6 877 191	7 446 001	8 387 941	8 999 572	Quasi-monnaie
of which demand deposit	2 611 458	2 468 300	3 162 491	...	...	...	...	...	...	dont Monnaie scripturale
Net foreign assets	6 171 302	6 312 456	8 454 662	8 510 372	8 620 158	10 255 825	12 118 962	13 829 250	14 017 084	Avoirs extérieurs nets
Domestic credit	5 968 455	7 588 848	8 170 322	9 057 951	11 508 854	13 327 180	14 401 401	15 605 792	17 124 129	Crédit intérieur
of which claims on private sector	5 464 063	7 269 283	8 127 792	8 628 587	9 843 695	11 353 132	12 058 475	12 762 489	14 179 451	dont créances sur le secteur privé
of which claims on government sector, net	436 860	239 382	- 28 987	346 004	1 584 225	1 891 324	2 258 625	2 775 570	2 857 789	dont créances nettes sur le gouvernement
International reserves (millions US\$)	2 417	2 362	2 910	3 103	3 316	2 909	3 098	3 721	3 359	Réserves internationales (millions \$EU)
Average exchange rate (National currency per US\$)	2 177.56	2 522.75	2 504.56	2 586.89	2 599.79	3 240.65	3 420.10	3 611.22	3 730.86	Taux de change (moyen) (monnaie nationale par \$ EU)
<b>IX-2 PUBLIC FINANCE</b>										<b>IX-2 FINANCES PUBLIQUES</b>
<i>UGANDA SHILLING (MILLIONS)</i>										<i>SHILLING UGANDAIS (MILLIONS)</i>
Total Revenues and Grants	4 875 409	6 521 428	7 877 209	8 370 790	9 640 241	10 987 500	12 645 100	13 896 500	15 698 800	Recettes totales et dons
Direct taxes (on income, profits)	1 475 108	1 781 028	2 211 525	2 529 848	2 879 455	3 522 832	3 933 824	4 336 598	4 900 000	Taxes directes
Domestic Indirect Taxes Revenues	870 969	976 034	1 315 941	1 666 441	1 799 154	2 151 795	2 422 465	3 198 331	3 700 000	Taxes Indirectes
Trade taxes	2 144 943	2 709 453	2 947 711	3 326 355	3 906 703	4 040 973	4 702 911	4 928 471	5 234 328	Taxes sur le commerce extérieur
Other taxes	26 256	32 018	33 910	26 620	39 558	119 600	121 400	129 800	188 972	Autres taxes
Other revenues	126 888	90 513	183 884	128 671	187 143	221 500	318 100	353 600	430 300	Autres recettes
Grants	231 244	932 381	1 184 237	692 855	828 229	930 800	1 146 400	949 700	1 245 200	Dons
Total Expenditures and Net Lending	4 217 466	5 097 480	9 830 072	11 569 701	11 462 480	14 378 700	16 748 200	17 437 500	20 480 300	Dépenses totales et prêts nets
Current expenditure	1 308 360	1 659 470	5 374 347	5 970 819	5 516 390	6 476 352	7 470 500	7 644 600	8 807 200	Dépenses courantes
Wages and Salaries	1 308 360	1 659 470	1 831 759	2 160 498	2 385 311	2 759 492	3 074 622	3 382 000	3 576 100	Rémunérations et salaires
Other purchases of goods & services	...	...	2 001 177	1 708 945	2 159 677	2 505 527	3 396 400	2 560 200	2 743 800	Achat de biens et services
Other current expenditure	...	...	1 541 412	2 101 375	971 401	1 211 332	999 478	1 702 400	2 487 300	Autres dépenses courantes
Current transfers	82 313	193 774	288 951	62 894	20 043	224 697	157 700	173 600	150 000	Transferts courants
Interest payments	385 123	423 545	603 302	889 701	970 138	1 212 951	1 681 700	2 360 200	2 599 000	Intérêts
Capital expenditure	2 478 363	2 850 938	3 602 873	4 236 937	4 936 531	5 229 500	5 905 800	6 718 100	7 645 800	Dépenses d'équipement
Net Lending	- 36 693	- 30 247	- 39 401	409 350	19 379	1 235 200	1 532 500	541 000	1 278 300	Prêts nets
Fiscal Balance	657 942	1 423 948	- 1 952 863	- 3 198 911	- 1 822 239	- 3 391 200	- 4 103 100	- 3 541 000	- 4 781 500	Solde global y compris les dons
<b>IX-3 BALANCE OF PAYMENTS</b>										<b>IX-3 BALANCE DES PAIEMENTS</b>
<i>US \$ (MILLIONS)</i>										<i>\$ E.U (MILLIONS)</i>
	2010	2011	2012	2013	2014	2015	2016	2017	2018	
Trade balance	- 2 212	- 2 478	- 2 451	- 2 145	- 2 375	- 2 245	- 1 503	- 2 044	- 2 420	Balance commerciale
Services Balance	- 499	- 684	- 361	- 276	- 700	- 528	- 111	- 1 630	- 2 420	Balance des services
Net primary income	- 276	- 418	- 465	- 639	- 573	- 935	- 625	- 553	- 1 045	Revenus primaires nets
Compensation of employees	- 79	- 103	- 178	- 154	- 109	- 160	- 138	- 115	- 175	Rémunération des salariés
Investment income	- 197	- 315	- 287	- 485	- 465	- 775	- 486	- 438	- 871	Revenus des investissements
Net secondary income	1 362	1 475	1 612	1 257	1 267	1 442	1 484	1 553	1 581	Revenus secondaires nets
Net official transfers	...	...	...	...	...	...	1 146	1 239	1 230	Transferts officiels nets
Workers' remittances	...	...	...	...	...	...	...	...	...	Envois de fonds des travailleurs
Other private transfers	...	...	...	...	...	...	44	46	26	Autres transferts privés
Current account balance	- 1 624	- 2 104	- 1 666	- 1 804	- 2 381	- 2 266	- 754	- 1 043	- 2 462	Solde du compte courant
Capital and financial account	- 1 068	- 1 495	- 1 597	- 1 282	- 2 027	- 1 378	- 899	- 799	95	Comptes de capital et financier
Capital account	-	12	22	80	95	108	139	122	95	Compte de capital
Financial account	- 1 068	- 1 507	- 1 619	- 1 362	- 2 122	- 1 486	- 1 038	- 921	-	Compte financier
Errors and omissions	514	504	560	592	659	285	- 104	419	816	Erreurs et omissions
Overall balance	42	81	- 534	- 230	- 494	387	- 319	- 494	324	Balance générale

**X DEBT AND FINANCIAL FLOWS - DETTE ET FLUX FINANCIERS**

	2010	2011	2012	2013	2014	2015	2016	2017	2018	
<b>X-1 DEBT</b>										<b>X-1 DETTE EXTÉRIEURE</b>
<i>US \$ (MILLIONS)</i>										<i>\$ E.U (MILLIONS)</i>
Total external debt	5 105	5 782	6 909	7 945	8 299	9 156	9 730	11 358	12 523	Dettes extérieures totales
Private	-	-	-	-	-	-	-	-	-	Privée
Public	2 705	2 990	3 594	4 177	4 247	4 913	5 392	-	-	Publique
Total external debt service	159	186	239	294	332	422	574	655	811	Service de la dette extérieure
Present value of external debt	...	...	...	...	...	...	3 939	...	...	Valeur actuelle de la dette extérieure
Total government domestic debt, National currency (millions)	...	...	...	...	...	...	...	...	...	Dettes publiques intérieures
<b>X-2 FINANCIAL FLOWS</b>										<b>X-2 FLUX FINANCIERS</b>
<i>US \$ (MILLIONS)</i>										<i>\$ E.U (MILLIONS)</i>
Net Foreign Direct Investment Inflows	544	894	1 205	1 096	1 059	738	626	700	...	Investissements étrangers directs (flux nets entrants)
<b>Main origin of FDI inflows</b>										<b>Principales origines de l'IDE entrant:</b>
United Kingdom	130.0	115.8	116.8	...	...	...	...	...	...	Royaume-Uni
Belgium	-43.3	-60.7	-24.2	...	...	...	...	...	...	Belgique
France	4.8	-3.5	-2.5	...	...	...	...	...	...	France
Netherlands	124.7	164.4	611.2	...	...	...	...	...	...	Pays-Bas
Japan	...	...	...	...	...	...	...	...	...	Japon
African countries	198.6	291.5	130.6	...	...	...	...	...	...	Pays africains
Net Total Official Development assistance	1 690	1 573	1 643	1 697	1 634	1 628	1 757	2 008	...	Aide publique au développement (nette totale)
<b>Main origin of net ODA</b>										<b>Principales origines de l'APD nette</b>
IDA	325.7	171.4	186.9	351.5	162.4	209.3	162.7	244.5	...	IDA
United States	342.7	392.0	380.8	459.1	470.1	409.9	538.7	640.0	...	Etats-Unis
United Kingdom	179.3	143.0	149.2	88.1	135.3	188.5	149.7	180.7	...	Royaume-Uni
AfDF	101.0	139.0	146.3	152.4	119.4	109.4	125.6	69.0	...	FAfD
Denmark	77.0	68.2	62.9	55.2	50.2	29.3	41.5	46.4	...	Danemark

**SOURCES AND NOTES - SOURCES ET NOTES**

External trade - Total exports, fob: AUC

External trade - Total import, cif: AUC

ODA: OECD

Monetary statistics: IMF

National Accounts: 2017 data is Provisional

National Account :The Annual accounts are based on new prices of 2009/2010

Poverty: World Bank

Commerce extérieur - Exportation, fab: CUA

Commerce extérieur - Importations, caf: CUA

APD: OCDE

Statistiques monétaires: FMI

Comptes nationaux: Les données de l'année 2017 sont provisoires

Les Comptes Nationaux : Les comptes annuels sont élaborés selon la nouvelle base des prix 2009/2010

Pauvreté: Banque mondiale

AREA (km2)	752 610		SUPERFICIE (KM2)
CAPITAL CITY	Lusaka	Lusaka	CAPITALE
CURRENCY	Zambian Kwacha	Kwacha zambien	MONNAIE

## I SOCIAL AND DEMOGRAPHIC INDICATORS — INDICATEURS DEMOGRAPHIQUES ET SOCIAUX

	Year Année	Value Valeur	Charts Graphiques	
<b>Population ('000)</b>				<b>Population</b>
Both sexes	2018	16 800	<p><b>Population by age group - 2018</b> <b>Population par groupe d'âge - 2018</b></p>	Les deux sexes
Male	2018	8 316		masculin
Female	2018	8 484		féminin
Average annual growth rate	2018	2.9		Taux de croissance annuel
Active Population ('000)	2015	5 899		Population active ('000)
Population by age group ('000)				Population par groupe d'âge ('000)
0-14 years	2018	7 736		0-14 ans
15-64 years	2018	8 711		15-64 ans
65+ years	2018	439		65+ ans
Econ. active pop. in agric. (as % of Total)	2015	62.5		Participation de la population active agricole (%)
Crude birth rate	2018	41.2	Taux brut de natalité	
Crude death rate	2018	12.3	Taux brut de mortalité	
Total fertility rate	2018	5.4	Indice synthétique de fécondité	
Proportion of urban population	2018	42.7	Part de la population urbaine	
Life Expectancy at Birth - Total (years)	2015	60.8	Espérance de vie à la naissance - Totale (ans)	
Dependency Ratio - Total (%)	2015	95.4	Taux de dépendance - Total (%)	
<b>Health</b>				<b>Santé</b>
Percentage of children under-five and underweight	2017	0.9	<p><b>Percentage of children provided vaccines : - 2017</b> <b>Pourcentage d'enfants vaccinés : - 2017</b></p>	% d'enfants de moins de cinq ans avec insuffisance pondérale
Prevalence of undernourishment	2015	47.8		Prévalence de la malnutrition
Under five mortality rate (both sexes, per 1000)	2017	10.7		Taux de mortalité de moins de 5 ans (les deux sexes, pour 1000)
Infant mortality rate (both sexes) per 1000	2017	3.4		Taux de mortalité infantile (les deux sexes) par 1000
Percentage of children provided the vaccines :				Pourcentage d'enfants vaccinés :
BCG	2017	104.0		BCG
DPT3	2017	94.0		DTC3
Polio	2017	90.9		polio
Measles	2017	96.0		rougeole
Percentage of mothers provided at least one antenatal care (%)	2017	77.0		Pourcentage de mères ayant au moins reçu un soin prénatal (%)
Percentage of deliveries attended by skilled health personnel	2017	60.0	% d'accouchements assistés par un personnel de santé qualifié	
Number of doctors (per 10,000 population)	2017	1.1	Nombre de médecins (pour 10.000 habitants)	
Number of nurses (per 10,000 population)	2017	8.9	Nombre d'infirmières (pour 10.000 habitants)	
Hospital beds - Total (per 10 000 population)	2017	12.1	Nombre de lits d'hôpitaux - Total (pour 10 000)	
Births registered (per 1 000)	2017	555.0	Naiss.s enregistrées (pour 1000)	
Deaths registered (per 1 000)	2017	0.8	Décès enregistrés (pour 1000)	
Mortality rate, neonatal ( per 1000 live births)	2017	5.3	Le taux de mortalité néonatale (pour 1000 naissances vivantes)	
Public expenditure on Health (% of budget)	2013	12.6	Dépenses publiques consacrées à la santé (% du budget)	
<b>Education</b>				<b>Education</b>
Enrolment in primary education (both sexes) (000)	2015	3 216	<p><b>Literacy rate (%) - 2007</b> <b>Taux d'alphabétisation - 2007</b></p>	Scolarisation dans le primaire (000)
Female	2015	1 601		Féminine
Enrolment in secondary education (both sexes) (000)	2015	802		Scolarisation dans le secondaire (000)
Female	...	...		Féminine
Enrolment in tertiary education (both sexes) (000)	2013	91.3		Scolarisation dans le tertiaire (000)
Female	...	...		Féminine
Literacy rate (Both sexes)	2007	61.4		Taux d'alphabétisation (deux sexes)
Male	2007	71.9		Masculin
Female	2007	51.8		Féminin
Pupil teacher ratio	2015	42.7		Ratio élève-enseignant
Public expenditure on education (% of budget)	2008	5.7	Dépenses publiques consacrées à l'enseignement (% du budget)	
<b>Poverty</b>				<b>Pauvreté</b>
GNI Per Capita (US\$)	2014	1 680.0	<p><b>GNI per capita, PPP (current international \$)</b> <b>RNB par habitant, (\$ PPA internationaux courants)</b></p>	RNB par habitant, (\$ PPA inter. courants)
Human Poverty Index (HPI-1) Value (%)	2007	35.5		Valeur de l'Indice de pauvreté (IPH-1) (%)
Population below Inter. Poverty Line ( \$1.9/day) (%)	2010	64.4		Population sous le seuil inter. de pauvreté (2\$/Jour) (%)
Share of Income Held by Richest 10%	2010	45.2		% de revenu des 10% plus riches
Share of Income Held by Poorest 10%	2010	1.5		% de revenu des 10% plus pauvres
Gini's index	2010	55.6		Indice de GINI



## II NATIONAL ACCOUNTS — COMPTES NATIONAUX

	2010	2011	2012	2013	2014	2015	2016	2017	2018	
<b>GROSS DOMESTIC PRODUCT BY KIND OF ECONOMIC ACTIVITY AT CURRENT PRICES ZAMBIAN KWACHA (BILLIONS)</b>										
<b>PRODUIT INTÉRIEUR BRUT PAR BRANCHE D'ACTIVITÉ ÉCONOMIQUE AUX PRIX COURANTS KWACHA (MILLIARDS)</b>										
Agriculture, forestry and fishing	9 159	11 002	12 237	12 449	11 326	9 134	13 460	9 910	7 199	Agriculture, sylviculture et pêche
Mining and quarrying	12 429	17 515	19 057	25 861	24 450	23 244	28 494	39 005	46 277	Industries extractives
of which Extraction of crude petroleum and natural gas and service activities incidental to oil and gas extraction	...	...	...	...	...	...	...	...	...	Dont Extraction de pétrole brut et de gaz naturel et activités annexes à l'extraction de pétrole et de gaz
Manufacturing	7 367	8 571	9 289	9 116	11 393	13 794	16 610	20 013	23 693	Activités de fabrication
Electricity, gas & water	1 784	2 784	2 710	2 702	4 293	6 038	8 033	9 466	10 602	Production et distribution d'électricité, de gaz et d'eau
Construction	9 761	10 408	10 965	11 588	14 899	18 646	22 232	23 377	20 768	Construction
<b>Wholesale &amp; retail trade, restaurants, hotels</b>	<b>19 190</b>	<b>24 135</b>	<b>28 276</b>	<b>35 822</b>	<b>39 170</b>	<b>43 936</b>	<b>48 682</b>	<b>50 678</b>	<b>56 894</b>	<b>Commerce de gros et de détail, restaurants et hôtels</b>
Wholesale and retail trade; repair of motor vehicles and motorcycles	17 590	22 370	25 829	33 126	36 416	40 861	45 097	46 780	52 774	Commerce de gros et de détail; réparations de véhicules automobiles et de motocycles
Accommodation and food service activities	1 599	1 765	2 447	2 695	2 755	3 075	3 585	3 898	4 120	Activités d'hébergement et de restauration
<b>Transport and communications</b>	<b>7 293</b>	<b>8 279</b>	<b>9 810</b>	<b>9 206</b>	<b>9 834</b>	<b>12 597</b>	<b>14 512</b>	<b>18 706</b>	<b>27 713</b>	<b>Transport(s) et communications</b>
Transportation and storage	5 706	4 943	5 667	5 100	5 998	7 267	9 556	13 979	23 106	Transport et entreposage
Information and communication	1 588	3 336	4 143	4 106	3 836	5 330	4 956	4 727	4 607	Information et communication
<b>Finance, insurance, real estate, etc.</b>	<b>11 073</b>	<b>10 903</b>	<b>12 599</b>	<b>14 077</b>	<b>16 273</b>	<b>20 219</b>	<b>24 463</b>	<b>29 005</b>	<b>33 009</b>	<b>Banques, assurances, affaires immobilières et autres services</b>
Financial and insurance activities	3 978	3 737	4 098	4 489	5 256	7 099	9 659	12 736	15 872	Activités financières et d'assurances
Real estate, renting and business activities	7 095	7 166	8 501	9 587	11 016	13 121	14 804	16 270	17 138	Immobilier, locations et activités de services aux entreprises
Public administration and defence; compulsory social security	3 905	3 481	6 484	7 034	7 352	8 103	9 295	9 905	11 022	Administration publique et défense; sécurité sociale obligatoire
Education	6 818	7 687	9 265	11 008	13 086	14 383	15 800	15 723	17 502	Education
Human health and social work activities	1 900	1 842	2 226	1 801	2 175	2 404	2 611	2 631	3 112	Santé et activités d'action sociale
Arts, entertainment, recreation and Other service activities	1 156	990	1 168	1 467	1 479	1 455	1 725	1 633	1 895	Arts, spectacles, loisirs et autres activités des services
Financial Intermediation Services Indirectly Measured (FISIM)	...	...	...	...	...	...	...	...	...	Service d'Intermédiation Financière Indirectement Mesuré (SIFIM)
Gross Value Added (GVA) at basic price	91 836	107 595	124 086	142 130	155 754	173 953	205 916	230 054	259 684	Produit Intérieur Brut aux prix de base
Plus: Indirect Taxes / taxes on products, less subsidies	5 380	6 434	7 186	9 201	11 299	9 428	10 182	16 198	19 757	Plus taxes indirectes/impôts sur les produits, moins les subventions
<b>EXPENDITURE ON GROSS DOMESTIC PRODUCT AT CURRENT PURCHASER'S VALUES ZAMBIAN KWACHA (BILLIONS)</b>										
<b>EMPLOI DU PRODUIT INTÉRIEUR BRUT AUX PRIX COURANTS D'ACQUISITION KWACHA (MILLIARDS)</b>										
Final consumption expenditure, government	9 118	11 683	15 618	18 439	24 263	27 105	34 731	33 788	...	Dépense de consommation finale des administrations publiques
Final consumption expenditure, households	48 979	55 135	59 555	68 629	72 267	82 508	96 257	109 928	...	Dépense de consommation finale des ménages
Final consumption expenditure, Non-profit institutions serving households (NPISH)	4 093	4 569	4 987	5 591	5 579	5 242	5 950	5 763	...	Dépense de consommation finale des institutions sans but lucratif au service des ménages (ISBLM)
Gross fixed capital formation	25 174	32 761	31 656	39 400	51 849	70 516	78 704	95 567	...	Formation brute de capital fixe
Change in inventories	3 872	5 604	10 029	12 110	5 064	7 981	3 859	5 404	...	Variation des stocks
Exports of goods and services (FOB)	35 995	46 149	52 618	61 263	64 854	68 105	76 336	86 171	...	Exportations des Biens et services (FAB)
Less: Imports of goods and services (CIF)	27 210	36 859	46 319	60 492	62 430	78 353	83 487	90 111	...	Importations des Biens et services (CAF)
<b>Expenditure on GDP</b>	<b>100 022</b>	<b>119 042</b>	<b>128 144</b>	<b>144 940</b>	<b>161 446</b>	<b>183 103</b>	<b>212 350</b>	<b>246 510</b>	<b>...</b>	<b>Produit Intérieur Brut aux prix demarché</b>
Statistical discrepancy	- 2 806	- 5 012	3 127	6 391	5 607	278	3 748	- 308	...	Ecart Statistiques
<b>GDP by economic activity</b>	<b>97 216</b>	<b>114 030</b>	<b>131 272</b>	<b>151 331</b>	<b>167 053</b>	<b>183 381</b>	<b>216 098</b>	<b>246 202</b>	<b>...</b>	<b>PIB aux prix d'acquisition (approche de la production)</b>
<b>GROSS DOMESTIC PRODUCT BY KIND OF ECONOMIC ACTIVITY AT CONSTANT PRICES ANNUAL GROWTH RATES (%)</b>										
<b>PRODUIT INTÉRIEUR BRUT PAR BRANCHE D'ACTIVITÉ ÉCONOMIQUE AUX PRIX CONSTANTS TAUX DE CROISSANCE ANNUEL (%)</b>										
Agriculture, hunting, forestry and Fishing	- 6.0	7.8	3.4	- 3.8	1.1	- 7.7	3.7	9.8	- 21.2	Agriculture, sylviculture et pêche
Mining and quarrying	27.1	0.1	0.8	3.6	- 2.3	0.2	7.3	3.0	6.3	Industries extractives
of which Extraction of crude petroleum and natural gas and service activities incidental to oil and gas extraction	...	...	...	...	...	...	...	...	...	Dont Extraction de pétrole brut et de gaz naturel et activités annexes à l'extraction de pétrole et de gaz
Manufacturing	1.5	10.6	4.8	6.2	6.5	5.4	1.9	4.4	4.1	Activités de fabrication
Electricity, gas & water	2.2	18.5	4.8	11.0	0.3	- 2.3	- 12.1	19.3	10.9	Production et distribution d'électricité, de gaz et d'eau
Construction	- 6.2	2.1	0.6	- 3.5	10.6	18.0	10.2	6.4	1.6	Construction
<b>Wholesale &amp; retail trade, restaurants, hotels</b>	<b>7.7</b>	<b>18.1</b>	<b>10.2</b>	<b>18.4</b>	<b>3.5</b>	<b>1.3</b>	<b>0.0</b>	<b>1.1</b>	<b>3.2</b>	<b>Commerce de gros et de détail, restaurants et hôtels</b>
Wholesale and retail trade; repair of motor vehicles and motorcycles	7.9	19.5	8.3	19.8	3.4	1.5	- 0.1	0.7	3.3	Commerce de gros et de détail; réparations de véhicules automobiles et de motocycles
Accommodation and food service activities	5.8	2.6	33.6	3.8	4.0	- 0.1	1.3	6.0	1.7	Activités d'hébergement et de restauration
<b>Transport and communications</b>	<b>22.1</b>	<b>11.8</b>	<b>12.4</b>	<b>- 12.6</b>	<b>7.1</b>	<b>1.5</b>	<b>7.6</b>	<b>- 3.6</b>	<b>20.0</b>	<b>Transport(s) et communications</b>
Transportation and storage	22.1	- 15.4	5.5	- 19.8	6.6	0.6	- 2.2	7.8	0.9	Transport et entreposage
Information and communication	22.1	109.4	22.4	- 3.5	7.5	2.5	17.4	- 13.2	40.1	Information et communication
<b>Finance, insurance, real estate, etc.</b>	<b>33.8</b>	<b>- 6.1</b>	<b>8.2</b>	<b>- 1.6</b>	<b>6.1</b>	<b>6.1</b>	<b>1.8</b>	<b>0.5</b>	<b>10.2</b>	<b>Banques, assurances, affaires immobilières et autres services</b>
Financial and insurance activities	- 4.6	- 6.1	7.9	- 6.6	15.1	12.1	- 2.4	- 5.8	23.7	Activités financières et d'assurances
Real estate, renting and business activities	72.9	- 6.1	8.4	1.2	1.5	2.7	4.4	4.3	3.0	Immobilier, locations et activités de services aux entreprises
Public administration and defence; compulsory social security	- 44.0	- 16.2	38.6	27.8	4.5	2.0	9.7	2.8	1.6	Administration publique et défense; sécurité sociale obligatoire
Education	29.9	4.4	10.4	6.0	10.9	0.5	4.7	6.7	4.8	Education
Human health and social work activities	2.6	- 10.9	12.6	- 23.4	10.9	2.9	1.6	17.4	11.0	Santé et activités d'action sociale
Arts, entertainment, recreation and Other service activities	10.1	- 4.0	- 0.9	23.0	6.3	3.3	2.3	0.5	5.6	Arts, spectacles, loisirs et autres activités des services

Financial Intermediation Services Indirectly Measured (FISIM)	...	...	...	...	...	...	...	...	...	Service d'Intermédiation Financière Indirectement Mesuré (SIFIM)
Gross Value Added (GVA) at basic price	10.1	5.6	7.6	5.1	4.7	2.8	3.8	3.5	3.7	Produit Intérieur Brut aux prix de base
Plus: Indirect Taxes / taxes on products, less subsidies	14.0	5.6	7.6	5.1	5.1	5.4	3.5	3.5	3.8	Plus taxes indirectes/impôts sur les produits, moins les subventions
<b>EXPENDITURE ON GROSS DOMESTIC PRODUCT AT CONSTANT PURCHASERS' VALUES ANNUAL GROWTH RATES (%)</b>					<b>EMPLOIS DU PRODUIT INTÉRIEUR BRUT AUX PRIX CONSTANTS D'ACQUISITION TAUX DE CROISSANCE ANNUEL (%)</b>					
	2010	2011	2012	2013	2014	2015	2016	2017	2018	
Final consumption expenditure, government	...	...	...	0.0	-200.0	100.0	2035.2	...	...	Dépense de consommation finale des administrations publiques
Final consumption expenditure, households	...	...	...	...	...	...	...	...	...	Dépense de consommation finale des ménages
Final consumption expenditure, Non-profit institutions serving households (NPISH)	...	...	...	...	...	...	...	...	...	Dépense de consommation finale des institutions sans but lucratif au service des ménages (ISBLM)
Gross fixed capital formation	...	...	...	...	...	...	...	...	...	Formation brute de capital fixe
Change in inventories	...	...	...	...	...	...	...	...	...	Variation des stocks
Exports of goods and services (FOB)	...	...	...	...	...	...	...	...	...	Exportations des Biens et services (FAB)
Less: Imports of goods and services (CIF)	...	...	...	...	...	...	...	...	...	Importations des Biens et services (CAF)
<b>Expenditure on GDP</b>	10.3	5.6	7.6	5.1	4.7	2.9	3.8	3.5	3.7	<b>Produit Intérieur Brut aux prix demarché</b>
<b>GDP by economic activity</b>	10.3	5.6	7.6	5.1	4.7	2.9	3.8	3.5	3.7	<b>PIB aux prix d'acquisition (approche de la production)</b>
<b>III INFLATION</b>										
	2010	2011	2012	2013	2014	2015	2016	2017	2018	
<b>Annual growth rates (%)</b>										<b>Taux de croissance annuel (%)</b>
All item	8.5	6.4	6.6	7.0	7.8	10.1	17.9	6.6	7.0	Ensemble
of which:										dont:
Food and non-alcoholic beverages	5.6	4.8	7.0	6.5	7.2	11.1	21.3	5.8	7.1	Alimentation et boissons non alcoolisées
Alcoholic beverages, tobacco and narcotics	...	3.5	4.1	6.3	13.4	7.2	18.1	5.3	4.6	Boissons alcoolisées et tabacs
Clothing and footwear	...	8.5	6.4	7.9	7.0	10.7	16.9	8.3	6.9	Habillement et chaussures
Housing, water, electricity, gas and other fuels	20.8	12.7	5.2	8.4	9.7	7.6	5.4	10.9	11.5	Logement, eau, électricité, gaz et autres combustibles
Furnishings, household equipment and routine household maintenance	...	7.4	7.3	5.2	7.4	12.5	20.8	4.5	5.5	Meubles, articles de ménage et entretien courant
Health	8.3	6.0	6.3	4.8	5.9	9.4	14.4	5.4	4.8	Santé
Transport	14.0	6.4	6.2	8.1	10.6	9.3	16.8	8.3	10.5	Transport
Communication	...	0.3	1.5	2.7	3.5	2.4	8.9	3.2	1.8	Communication
Recreation and culture	...	5.6	6.3	4.3	7.3	11.1	18.0	4.7	5.8	Loisirs et culture
Education	...	8.2	9.0	12.5	10.2	5.2	16.8	7.3	3.6	Enseignement
Restaurants and hotels	...	7.2	3.9	7.0	7.7	7.4	11.0	3.5	3.6	Restaurants et hôtels
Miscellaneous goods and services	...	5.3	6.1	7.4	5.8	8.5	15.9	5.2	7.8	Biens et Services divers
<b>IV AGRICULTURAL PRODUCTION - PRODUCTION AGRICOLE</b>										
	2010	2011	2012	2013	2014	2015	2016	2017	2018	
<b>TONNES (THOUSAND)</b>										<b>Tonnes (milliers)</b>
Sugar cane	3 500	3 500	3 900	4 000	4 046	4 162	4 305	4 451	...	Canne à sucre
Maize	2 795	3 020	2 853	2 533	3 351	2 618	2 873	3 607	...	Maise
Cassava	1 152	1 132	1 108	1 115	919	953	1 031	1 037	...	Manioc
Soybeans	112	117	203	261	214	226	267	351	...	Graines de Soja
Sweet potatoes	253	147	163	188	150	118	232	207	...	Patates douces
<b>V MINING PRODUCTION - PRODUCTION MINIERE</b>										
	2010	2011	2012	2013	2014	2015	2016	2017	2018	
Copper ores, Tons (thousands)	767 008.0	739 759.0	699 020.0	763 805.0	708 259.0	710 860.0	770 597.7	578 351.8	...	Minerais de cuivre, de tonnes (milliers)
Cobalt, Tons (thousands)	2 128.0	2 137.0	771.0	5 000.0	...	...	...	...	...	Cobalt, Tonnes (en milliers)
...	...	...	...	...	...	...	...	...	...	...
<b>VI ENERGY - ENERGIE</b>										
	2010	2011	2012	2013	2014	2015	2016	2017	2018	
Total electricity generation (GWh)	11 304	11 916	11 916	13 303	14 455	13 442	11 722	11 849	11 980	Production électrique totale (GWh)
of which										dont
Production of electricity from fossil fuels (GWh)	31	781	781	19	410	404	670	684	699	Production d'électricité à partir de combustibles fossiles (GWh)
Production of hydro electricity (GWh)	11 273	11 134	11 134	13 281	14 042	13 035	11 049	11 162	11 278	Production d'électricité d'origine hydraulique (GWh)
Production of electricity from solar, wind, tide, wave and other sources (GWh)	-	2	2	3	3	3	3	3	3	Production d'électricité d'origine solaire, éolienne, marée motrice et autres (GWh)
<b>VII TOURISM AND INFRASTRUCTURE - TOURISME ET INFRASTRUCTURE</b>										
	2010	2011	2012	2013	2014	2015	2016	2017	2018	
<b>VII-1 Tourism</b>										<b>VII-1 Tourisme</b>
International tourist arrivals (thousands)	815	920	859	915	947	932	956	1 009	1 072	Arrivées de touristes internationaux (milliers)
Rooms in hotels and similar establishments (thousands)	...	...	35.3	42.1	42.6	42.8	32.3	32.5	...	Chambres d'hôtels et établissements assimilés (milliers)
Overnight stays (thousands)	5 601	6 669	4 975	5 396	5 981	5 953	5 796	5 936	...	Nuitées (milliers)
Tourism receipts (US\$ thousand)	492 000	555 000	518 000	552 000	642 000	660 000	683 000	653 000	...	Recettes touristiques (milliers de \$ EU)
Total contribution to GDP (%)	6.8	6.2	5.2	5.2	5.8	7.6	7.7	7.3	...	Contribution totale au PIB (%)
Total contribution to Employment (%)	4.6	4.6	4.0	3.6	4.3	5.2	5.4	5.1	5.1	Contribution totale à l'emploi (%)
<b>VII-2 Infrastructure</b>										<b>VII-2 Infrastructure</b>
Paved road (% of total)	...	...	...	...	...	...	...	...	...	Routes asphaltées (% du total)
Total network (Railways-km)	...	...	...	...	...	...	...	...	...	Réseau total voies ferrées-Km
Main telephone lines (per 100 inhabitants)	0.85	0.60	0.56	0.76	0.73	0.72	0.61	0.59	...	Lignes téléphoniques fixes (pour 100 habitants)
Mobile cellular subscribers (per 100 inhabitants)	39.33	57.24	71.60	68.60	64.75	71.78	72.43	78.61	...	Abonnés aux téléphones mobiles (pour 100 habitants)
Internet users per 100 inhabitants	10.00	11.50	13.47	15.40	19.00	21.00	25.51	27.85	...	Utilisateurs Internet par 100 Habitants
Fixed (wired)-broadband subscriptions per 100 inhabitants	0.07	0.12	0.10	0.09	0.13	0.15	0.19	0.21	...	Abonnements à l'Internet fixe (filaire) à large bande pour 100 habitants, par débit

VIII EXTERNAL TRADE - COMMERCE EXTERIEUR

	2010	2011	2012	2013	2014	2015	2016	2017	2018	
<b>US\$ (MILLIONS)</b>										<b>\$ E.U (MILLIONS)</b>
<b>EXPORTS, FOB</b>										<b>EXPORTATIONS, F&amp;B</b>
Exports - Total	7 184	8 755	9 447	10 583	9 612	7 064	6 523	8 197	...	Exportations - Total
Exports to Africa	1 462	1 966	2 737	3 228	2 155	1 712	1 439	1 542	...	Exportations vers l'Afrique
<b>Main products</b>										<b>Principaux produits</b>
Copper, refined, and copper alloys, unwrought (excl. copper alloys of heading )	4 499	6 146	5 994	6 604	7 051	4 401	2 693	2 465	...	Cuivre affiné et alliages de cuivre sous forme brute.
Unrefined copper	0	0	3	0	0	729	1 804	3 649	...	Cuivre non affiné; anodes en cuivre pour affinage électrolytique.
Plates, sheets and strip, of copper,	747	387	279	79	11	0	0	0	...	Tôles et bandes en cuivre, d'une épaisseur excédant
Maize or corn	39	191	418	155	65	217	188	99	...	Mais.
Cobalt mattes and other intermediate products of cobalt metallurgy	214	214	217	132	122	78	105	125	...	Mattes de cobalt et autres produits intermédiaires de la métallurgie du cobalt
<b>Main destinations</b>										<b>Principales destinations</b>
Switzerland	3 430	4 569	3 997	3 915	4 296	3 169	2 586	3 657	...	Suisse
China	1 598	1 517	1 817	2 256	1 776	978	1 211	1 336	...	Chine
South Africa	618	843	854	1 136	667	533	397	451	...	Afrique du Sud
The Democratic Republic Of The Congo	355	404	729	1 187	794	519	423	542	...	Republique Democratique du Congo
United Arab Emirates	194.6	87.4	225.1	541.8	229.2	80.0	359.2	297.3	...	Emirats Arabes Unis
<b>IMPORTS, CIF</b>										<b>IMPORTATIONS, CAF</b>
Imports - Total	5 308	7 225	8 862	10 539	9 850	8 524	7 538	8 799	...	Importations - Total (millions)
Imports from Africa	3 373	4 327	5 037	6 045	6 213	4 998	4 394	5 160	...	Importations en provenance de l'Afrique
<b>Main products</b>										<b>Principaux produits</b>
Copper ores and concentrates	620	1 011	854	1 389	1 223	389	591	847	...	Minerais de cuivre et leurs concentrés.
Petroleum oils and oils obtained from bituminous minerals (excl. crude);	68	147	318	920	1 068	1 144	789	698	...	Huiles de pétrole ou de minéraux bitumineux, autres que les huiles brutes
Petroleum oils and oils obtained from bituminous minerals, crude	508	370	549	89	178	426	524	430	...	Huiles brutes de pétrole ou de minéraux bitumineux.
Cobalt oxides and hydroxides	176	180	101	214	31	306	270	712	...	Oxydes et hydroxydes de cobalt; oxydes de cobalt du commerce.
Motor vehicles for the transport of goods, incl. chassis with engine and cab	151	281	370	341	344	163	179	147	...	Véhicules automobiles pour le transport de marchandises.
<b>Main origin</b>										<b>Principales provenances</b>
South Africa	1 828	2 568	2 992	3 084	3 069	2 603	2 410	2 465	...	Afrique du Sud
The Democratic Republic Of The Congo	1 263	1 322	1 278	1 846	1 841	1 013	979	1 809	...	Republique Democratique du Congo
China	288	721	879	956	851	659	600	1 125	...	Chine
Kuwait	508	371	552	217	223	426	552	465	...	Koweït
India	144	248	308	389	403	372	316	247	...	Inde

**IX FINANCIAL AND MONETARY STATISTICS - FINANCES ET STATISTIQUES MONÉTAIRES**

	2010	2011	2012	2013	2014	2015	2016	2017	2018	
<b>IX-1 MONETARY STATISTICS</b>										<b>IX-1 STATISTIQUES MONÉTAIRES</b>
<i>ANGOLAN KWANZA (MILLIONS)</i>										<i>KWANZA ANGOLAIS (MILLIONS)</i>
Money supply (M1)	17 917	21 805	25 699	31 042	34 959	47 262	44 567	50 813	64 519	Masse monétaire (M1)
Quasi-money	5 647	7 479	9 432	11 913	13 562	18 554	15 275	20 022	21 611	Quasi-monnaie
of which demand deposit	...	...	...	...	...	...	...	...	...	dont Monnaie scripturale
Net foreign assets	6 690	9 393	12 014	11 663	15 306	29 575	21 881	21 985	24 810	Avoirs extérieurs nets
Domestic credit	14 689	16 850	19 739	28 404	31 987	40 428	41 339	53 577	62 219	Crédit intérieur
of which claims on private sector	8 942	11 454	15 707	17 675	22 335	28 884	26 152	27 524	32 117	dont créances sur le secteur privé
of which claims on government sector, net	5 548	5 200	3 242	10 335	9 182	10 933	14 606	25 315	28 998	dont créances nettes sur le gouvernement
International reserves (millions US\$)	1 896	2 169	2 455	2 251	3 078	2 968	2 353	2 082	1 569	Réserves internationales (millions \$EU)
Average exchange rate (National currency per US\$)	4.80	4.86	5.15	5.40	6.15	8.63	10.31	9.52	10.06	Taux de change (moyen) (monnaie nationale par \$ EU)
<b>IX-2 PUBLIC FINANCE</b>										<b>IX-2 FINANCES PUBLIQUES</b>
<i>ANGOLAN KWANZA (MILLIONS)</i>										<i>KWANZA ANGOLAIS (MILLIONS)</i>
Total Revenues and Grants	15 198 433	20 232 988	24 540 592	26 678 380	31 563 934	34 420 594	39 409 855	43 032 000	...	Recettes totales et dons
Direct taxes (on income, profits)	6 914 264	10 654 681	10 275 229	9 813 774	11 499 288	12 887 993	14 927 237	16 411 000	...	Taxes directes
Domestic Indirect Taxes Revenues	3 628 950	4 510 192	5 555 666	7 747 833	9 893 008	9 295 333	8 918 454	11 519 400	...	Taxes Indirectes
Trade taxes	1 249 625	1 725 436	2 040 627	1 808 438	1 971 545	1 929 410	1 953 019	6 100 000	...	Taxes sur le commerce extérieur
Other taxes	907 238	1 127 548	1 388 917	1 936 958	2 473 252	2 323 833	2 229 613	2 435 000	...	Autres taxes
Other revenues	1 108 974	1 501 076	3 042 287	3 175 434	4 460 035	7 614 675	10 856 285	6 100 000	...	Autres recettes
Grants	1 389 382	714 055	2 237 867	2 195 943	1 266 806	369 350	525 247	466 600	...	Dons
Total Expenditures and Net Lending	17 562 927	22 266 637	28 257 843	35 987 252	41 093 969	51 544 797	51 827 000	61 730 000	...	Dépenses totales et prêts nets
Current expenditure	10 491 828	12 076 822	14 604 209	16 814 071	21 844 401	23 066 111	24 539 088	25 895 000	...	Dépenses courantes
Wages and Salaries	6 324 566	7 401 731	9 393 399	11 897 065	15 750 329	16 091 047	18 807 112	19 995 000	...	Rémunérations et salaires
Other purchases of goods & services	3 250 254	4 480 135	4 640 226	4 799 183	5 061 988	5 519 398	4 896 583	4 800 000	...	Achat de biens et services
Other current expenditure	917 009	194 956	570 585	117 822	1 032 084	1 455 666	835 393	1 100 000	...	Autres dépenses courantes
Current transfers	3 189 082	5 205 175	3 984 987	7 801 376	6 668 196	11 061 578	11 482 627	15 701 000	...	Transferts courants
Interest payments	1 370 190	1 082 419	1 736 760	2 231 110	3 711 421	5 223 709	7 448 285	9 826 000	...	Intérêts
Capital expenditure	2 511 826	3 902 221	7 931 887	9 140 695	8 869 951	12 193 399	8 357 000	10 308 000	...	Dépenses d'équipement
Net Lending	...	...	...	...	...	...	...	...	...	Prêts nets
Fiscal Balance	-2 364 494	-2 033 649	-3 717 251	-9 308 871	-9 530 035	-17 124 203	-12 417 145	-18 698 000	...	Solde global y compris les dons
<b>IX-3 BALANCE OF PAYMENTS</b>										<b>IX-3 BALANCE DES PAIEMENTS</b>
<i>US \$ (MILLIONS)</i>										<i>\$ E.U (MILLIONS)</i>
Trade balance	2 774	2 299	1 595	1 648	1 625	165	238	960	514	Balance commerciale
Services Balance	- 317	- 428	- 344	- 1 058	- 794	- 551	- 488	- 609	- 731	Balance des services
Net primary income	- 1 363	- 1 157	- 432	- 1 149	- 552	- 412	- 647	- 1 145	- 766	Revenus primaires nets
Compensation of employees	...	...	...	...	...	...	...	...	...	Rémunération des salariés
Investment income	...	...	...	...	...	...	...	...	...	Revenus des investissements
Net secondary income	301	241	319	327	301	227	212	359	276	Revenus secondaires nets
Net official transfers	...	...	...	...	...	...	...	...	...	Transferts officiels nets
Workers' remittances	...	...	...	...	...	...	...	...	...	Envois de fonds des travailleurs
Other private transfers	...	...	...	...	...	...	...	...	...	Autres transferts privés
Current account balance	1 394	956	1 139	- 232	581	- 571	- 684	- 435	- 708	Solde du compte courant
Capital and financial account	1 714	1 214	1 389	592	714	56	- 293	- 306	- 149	Comptes de capital et financier
Capital account	150	151	223	278	202	81	55	58	66	Compte de capital
Financial account	1 564	1 063	1 166	314	512	- 25	- 348	- 364	- 215	Compte financier
Errors and omissions	- 44	65	- 25	21	50	17	25	31	38	Erreurs et omissions
Overall balance	65	- 109	- 171	247	- 322	447	257	- 18	388	Balance générale

**X DEBT AND FINANCIAL FLOWS - DETTE ET FLUX FINANCIERS**

	2010	2011	2012	2013	2014	2015	2016	2017	2018	
<b>X-1 DEBT</b>										<b>X-1 DETTE EXTÉRIEURE</b>
<i>US \$ (MILLIONS)</i>										<i>\$ E.U (MILLIONS)</i>
Total external debt	3 202	3 544	4 412	5 640	7 589	15 419	17 201	18 824	20 088	Dettes extérieures totales
Private	1 721	1 676	921	1 839	2 186	8 082	9 209	...	...	Privée
Public	1 481	1 868	3 491	3 801	5 263	7 193	7 993	...	...	Publique
Total external debt service	299	188	552	325	724	658	723	1 083	1 307	Service de la dette extérieure
Present value of external debt	...	...	...	...	...	...	7 315	...	...	Valeur actuelle de la dette extérieure
Total government domestic debt, National currency (millions)	10.1	12.1	12.4	...	...	...	...	...	...	Dettes publiques intérieures
<b>X-2 FINANCIAL FLOWS</b>										<b>X-2 FLUX FINANCIERS</b>
<i>US \$ (MILLIONS)</i>										<i>\$ E.U (MILLIONS)</i>
Net Foreign Direct Investment Inflows	1 729	1 109	1 732	2 100	1 489	1 305	663	1 091	...	Investissements étrangers directs (flux nets entrants)
<b>Main origin of FDI inflows</b>										<b>Principales origines de l'IDE entrant:</b>
United Kingdom	250.6	112.3	227.2	509.3	551.3	...	...	...	...	Royaume-Uni
United States	10.2	6.0	15.4	8.6	25.2	...	...	...	...	États-Unis
Germany	-	3.6	-1.9	-18.7	-0.3	...	...	...	...	Allemagne
Luxembourg	-2.9	-17.1	5.0	9.7	-6.3	...	...	...	...	Luxembourg
Denmark	...	...	...	...	...	...	...	...	...	Danemark
African countries	127.1	-72.9	619.8	344.7	277.8	...	...	...	...	Pays africains
Net Total Official Development assistance	919	1 033	957	1 145	998	797	964	1 023	...	Aide publique au développement (nette totale)
<b>Main origin of net ODA</b>										<b>Principales origines de l'APD nette</b>
Global Fund	228.2	275.1	302.8	312.8	321.1	266.8	368.0	495.2	...	Fonds mondial
United States	33.5	72.1	78.9	70.8	78.6	60.6	86.3	86.3	...	États-Unis
Japan	79.3	92.6	84.3	93.6	149.9	77.2	78.1	68.3	...	Japon
Norway	33.3	39.6	34.1	35.8	38.2	32.0	27.4	32.9	...	Norvège
IDA	46.1	46.5	47.8	66.6	50.1	24.4	38.9	25.4	...	IDA

**SOURCES AND NOTES - SOURCES ET NOTES**

External trade - Total exports, fob: AUC

External trade - Total import, cif: AUC

ODA: OECD

Monetary statistics: IMF

National Accounts: 2018:Estimates are provisional

National Account :The Accounts are calculated using the new base year 2010

Poverty: World Bank

Commerce extérieur - Exportation, fab: CUA

Commerce extérieur - Importations, caf: CUA

APD: OCDE

Statistiques monétaires: FMI

Comptes nationaux: 2018:Les estimations sont provisoires

Les Comptes Nationaux Les comptes Annuels sont élaborés selon la nouvelle année de base 2010

Pauvreté: Banque mondiale

AREA (km2)	390 757		SUPERFICIE (KM2)
CAPITAL CITY	Harare	Harare	CAPITALE
CURRENCY	US Dollars	Dollars E.U.	MONNAIE

I SOCIAL AND DEMOGRAPHIC INDICATORS — INDICATEURS DEMOGRAPHIQUES ET SOCIAUX

	Year Année	Value Valeur	Charts Graphiques	
<b>Population ('000)</b>				<b>Population</b>
Both sexes	2017	13 600	<p><b>Population by age group - 2017</b> Population par groupe d'âge - 2017</p>	Les deux sexes
Male	2017	6 528		masculin
Female	2017	7 072		féminin
Average annual growth rate	2017	2.4		Taux de croissance annuel
Active Population ('000)	2017	5 612		Population active ('000)
Population by age group ('000)				Population par groupe d'âge ('000)
0-14 years	2017	5 492		0-14 ans
15-64 years	2017	7 416		15-64 ans
65+ years	2017	656		65+ ans
Econ. active pop. in agric. (as % of Total)	2017	62.9		Participation de la population active agricole (%)
Crude birth rate	2017	29.8	Taux brut de natalité	
Crude death rate	2017	10.2	Taux brut de mortalité	
Total fertility rate	2017	3.7	Indice synthétique de fécondité	
Proportion of urban population	2017	32.0	Part de la population urbaine	
Life Expectancy at Birth - Total (years)	2015	59.8	Espérance de vie à la naissance - Totale (ans)	
Dependency Ratio - Total (%)	2017	83.0	Taux de dépendance - Total (%)	
<b>Health</b>				<b>Santé</b>
Percentage of children under-five and underweight	2017	10.0	<p><b>Percentage of children provided vaccines : - 2017</b> Pourcentage d'enfants vaccinés : - 2017</p>	% d'enfants de moins de cinq ans avec insuffisance pondérale
Prevalence of undernourishment	2015	7.5		Prévalence de la malnutrition
Under five mortality rate (both sexes, per 1000)	2017	69.0		Taux de mortalité de moins de 5 ans (les deux sexes, pour 1000)
Infant mortality rate (both sexes) per 1000	2017	50.0		Taux de mortalité infantile (les deux sexes) par 1000
Percentage of children provided the vaccines :				Pourcentage d'enfants vaccinés :
BCG	2017	90.0		BCG
DPT3	2017	83.0		DTC3
Polio	2017	82.0		polio
Measles	2017	82.0		rougeole
Percentage of mothers provided at least one antenatal care (%)	2017	93.0		Pourcentage de mères ayant au moins reçu un soin prénatal (%)
Percentage of deliveries attended by skilled health personnel	2017	78.0	% d'accouchements assistés par un personnel de santé qualifié	
Number of doctors (per 10,000 population)	2015	1.0	Nombre de médecins (pour 10.000 habitants)	
Number of nurses (per 10,000 population)	2015	13.0	Nombre d'infirmières (pour 10.000 habitants)	
Hospital beds - Total (per 10 000 population)	2016	16.0	Nombre de lits d'hôpitaux - Total (pour 10 000)	
Births registered (per 1 000)	2017	32.0	Naiss.s enregistrées (pour 1000)	
Deaths registered (per 1 000)	2015	9.2	Décès enregistrés (pour 1000)	
Mortality rate, neonatal ( per 1000 live births)	2017	29.0	Le taux de mortalité néonatale (pour 1000 naissances vivantes)	
Public expenditure on Health (% of budget)	2017	8.0	Dépenses publiques consacrées à la santé (% du budget)	
<b>Education</b>				<b>Education</b>
Enrolment in primary education (both sexes) (000)	2015	2 133	<p><b>Literacy rate (%) -</b> Taux d'alphabétisation -</p>	Scolarisation dans le primaire (000)
Female	2015	1 010		Féminine
Enrolment in secondary education (both sexes) (000)	2015	897		Scolarisation dans le secondaire (000)
Female	2015	361		Féminine
Enrolment in tertiary education (both sexes) (000)	2014	145.5		Scolarisation dans le tertiaire (000)
Female	2014	39.7		Féminine
Literacy rate (Both sexes)	...	...		Taux d'alphabétisation (deux sexes)
Male	...	...		Masculin
Female	...	...		Féminin
Pupil teacher ratio	2013	44.0		Ratio élève-enseignant
Public expenditure on education (% of budget)	2015	22.2	Dépenses publiques consacrées à l'enseignement (% du budget)	
<b>Poverty</b>				<b>Pauvreté</b>
GNI Per Capita (US\$)	2014	830.0	<p><b>GNI per capita, PPP (current international \$)</b> RNB par habitant, (\$ PPA internationaux courants)</p>	RNB par habitant, (\$ PPA inter. courants)
Human Poverty Index (HPI-1) Value (%)	2007	34.0		Valeur de l'Indice de pauvreté (IPH-1) (%)
Population below Inter. Poverty Line ( \$1.9/day) (%)	...	...		Population sous le seuil inter. de pauvreté (2\$/Jour) (%)
Share of Income Held by Richest 10%	...	...		% de revenu des 10% plus riches
Share of Income Held by Poorest 10%	...	...		% de revenu des 10% plus pauvres
Gini's index	...	...		Indice de GINI

ZIMBABWE

**II NATIONAL ACCOUNTS — COMPTES NATIONAUX**

	2010	2011	2012	2013	2014	2015	2016	2017	2018	
<b>GROSS DOMESTIC PRODUCT BY KIND OF ECONOMIC ACTIVITY AT CURRENT PRICES US \$ (MILLIONS)</b>										<b>PRODUIT INTÉRIEUR BRUT PAR BRANCHE D'ACTIVITÉ ÉCONOMIQUE AUX PRIX COURANTS \$ E.U. (MILLIONS)</b>
Agriculture, forestry and fishing	1 157	1 222	1 377	1 364	1 705	1 654	1 618	1 838	...	Agriculture, sylviculture et pêche
Mining and quarrying	802	1 006	1 064	1 187	1 157	1 089	1 219	1 267	...	Industries extractives
of which Extraction of crude petroleum and natural gas and service activities incidental to oil and gas extraction	...	...	...	...	...	...	...	...	...	Dont Extraction de pétrole brut et de gaz naturel et activités annexes à l'extraction de pétrole et de gaz
Manufacturing	1 109	1 293	2 404	2 466	2 455	2 373	2 383	2 428	...	Activités de fabrication
Electricity, gas & water	399	474	492	492	586	574	501	525	...	Production et distribution d'électricité, de gaz et d'eau
Construction	182	289	376	399	426	426	442	497	...	Construction
<b>Wholesale &amp; retail trade, restaurants, hotels</b>	<b>2 615</b>	<b>2 656</b>	<b>3 044</b>	<b>3 629</b>	<b>3 662</b>	<b>3 761</b>	<b>4 128</b>	<b>4 520</b>	...	<b>Commerce de gros et de détail, restaurants et hôtels</b>
Wholesale and retail trade; repair of motor vehicles and motorcycles	2 116	2 149	2 463	2 937	2 964	3 044	3 409	3 732	...	Commerce de gros et de détail; réparations de véhicules automobiles et de motocycles
Accommodation and food service activities	499	507	581	692	698	717	719	788	...	Activités d'hébergement et de restauration
<b>Transport and communications</b>	<b>1 649</b>	<b>1 932</b>	<b>1 348</b>	<b>1 992</b>	<b>2 026</b>	<b>2 086</b>	<b>2 092</b>	<b>2 256</b>	...	<b>Transport(s) et communications</b>
Transportation and storage	512	612	615	618	651	674	679	732	...	Transport et entreposage
Information and communication	1 137	1 320	733	1 374	1 375	1 412	1 413	1 524	...	Information et communication
<b>Finance, insurance, real estate, etc.</b>	<b>1 238</b>	<b>1 354</b>	<b>1 921</b>	<b>2 143</b>	<b>1 825</b>	<b>1 893</b>	<b>2 023</b>	<b>2 088</b>	...	<b>Banques, assurances, affaires immobilières et autres services</b>
Financial and insurance activities	709	730	1 137	1 301	950	984	1 082	1 136	...	Activités financières et d'assurances
Real estate, renting and business activities	529	624	784	842	875	909	941	952	...	Immobilier, locations et activités de services aux entreprises
Public administration and defence; compulsory social security	540	910	1 272	1 301	1 447	1 496	1 613	1 635	...	Administration publique et défense; sécurité sociale obligatoire
Education	657	948	1 326	1 524	1 684	1 834	1 890	2 135	...	Education
Human health and social work activities	130	206	279	314	348	395	418	455	...	Santé et activités d'action sociale
Arts, entertainment, recreation and Other service activities	135	159	237	232	236	245	249	267	...	Arts, spectacles, loisirs et autres activités des services
Financial Intermediation Services Indirectly Measured (FISIM)	- 36	- 50	- 67	- 77	- 86	- 93	- 100	- 107	...	Service d'Intermédiation Financière Indirectement Mesuré (SIFIM)
Gross Value Added (GVA) at basic price	10 577	12 399	15 073	16 966	17 471	17 733	18 476	19 804	...	Produit Intérieur Brut aux prix de base
Plus: Indirect Taxes / taxes on products, less subsidies	1 464	1 702	2 042	2 125	2 025	2 230	2 073	2 237	...	Plus taxes indirectes/impôts sur les produits, moins les subventions
<b>EXPENDITURE ON GROSS DOMESTIC PRODUCT AT CURRENT PURCHASER'S VALUES US \$ (MILLIONS)</b>										<b>EMPLOI DU PRODUIT INTÉRIEUR BRUT AUX PRIX COURANTS D'ACQUISITION \$ E.U. (MILLIONS)</b>
Final consumption expenditure, government	1 844	2 647	3 424	3 520	3 813	3 769	3 724	4 772	...	Dépense de consommation finale des administrations publiques
Final consumption expenditure, households	9 986	10 832	14 260	15 754	15 492	17 001	16 301	16 039	...	Dépense de consommation finale des ménages
Final consumption expenditure, Non-profit institutions serving households (NPISH)	823	971	1 039	862	809	869	825	1 452	...	Dépense de consommation finale des institutions sans but lucratif au service des ménages (ISBLM)
Gross fixed capital formation	2 048	2 064	2 079	1 753	1 873	1 995	2 015	2 130	...	Formation brute de capital fixe
Change in inventories	211	390	392	5	6	8	11	8	...	Variation des stocks
Exports of goods and services (FOB)	3 569	4 908	4 307	4 198	4 080	3 825	4 098	4 333	...	Exportations des Biens et services (FAB)
Less: Imports of goods and services (CIF)	6 440	7 709	8 386	7 000	6 578	7 504	6 427	6 694	...	Importations des Biens et services (CAF)
<b>Expenditure on GDP</b>	<b>12 042</b>	<b>14 102</b>	<b>17 115</b>	<b>19 091</b>	<b>19 496</b>	<b>19 963</b>	<b>20 549</b>	<b>22 041</b>	...	<b>Produit Intérieur Brut aux prix demarché</b>
Statistical discrepancy	...	...	...	...	...	...	...	...	...	Ecart Statistiques
<b>GDP by economic activity</b>	<b>12 042</b>	<b>14 102</b>	<b>17 115</b>	<b>19 091</b>	<b>19 496</b>	<b>19 963</b>	<b>20 549</b>	<b>22 041</b>	...	<b>PIB aux prix d'acquisition (approche de la production)</b>
<b>GROSS DOMESTIC PRODUCT BY KIND OF ECONOMIC ACTIVITY AT CONSTANT PRICES ANNUAL GROWTH RATES (%)</b>										<b>PRODUIT INTÉRIEUR BRUT PAR BRANCHE D'ACTIVITÉ ÉCONOMIQUE AUX PRIX CONSTANTS TAUX DE CROISSANCE ANNUEL (%)</b>
Agriculture, hunting, forestry and Fishing	7.2	1.4	7.8	-2.6	23.0	-5.2	-3.9	10.0	...	Agriculture, sylviculture et pêche
Mining and quarrying	41.4	24.4	8.0	11.7	-3.4	0.4	4.1	3.5	...	Industries extractives
of which Extraction of crude petroleum and natural gas and service activities incidental to oil and gas extraction	...	...	...	...	...	...	...	...	...	Dont Extraction de pétrole brut et de gaz naturel et activités annexes à l'extraction de pétrole et de gaz
Manufacturing	73.2	13.9	5.3	-0.6	-5.1	0.2	0.6	1.3	...	Activités de fabrication
Electricity, gas & water	18.6	5.4	0.4	3.3	4.7	-4.5	-1.8	4.0	...	Production et distribution d'électricité, de gaz et d'eau
Construction	-13.6	65.8	23.3	4.0	6.9	4.1	1.4	3.9	...	Construction
<b>Wholesale &amp; retail trade, restaurants, hotels</b>	<b>10.2</b>	<b>4.3</b>	<b>4.3</b>	<b>3.9</b>	<b>2.5</b>	<b>3.8</b>	<b>6.8</b>	<b>7.6</b>	...	<b>Commerce de gros et de détail, restaurants et hôtels</b>
Wholesale and retail trade; repair of motor vehicles and motorcycles	10.2	4.3	4.3	3.9	2.5	3.8	6.6	8.1	...	Commerce de gros et de détail; réparations de véhicules automobiles et de motocycles
Accommodation and food service activities	10.3	4.3	4.3	3.8	2.5	3.9	7.8	5.5	...	Activités d'hébergement et de restauration
<b>Transport and communications</b>	<b>3.9</b>	<b>0.1</b>	<b>6.6</b>	<b>7.0</b>	<b>1.2</b>	<b>4.9</b>	<b>1.1</b>	<b>5.0</b>	...	<b>Transport(s) et communications</b>
Transportation and storage	3.2	0.2	6.4	7.0	1.2	4.8	1.1	3.4	...	Transport et entreposage
Information and communication	4.6	-	6.7	7.0	1.1	4.9	1.1	6.4	...	Information et communication
<b>Finance, insurance, real estate, etc.</b>	<b>3.2</b>	<b>5.7</b>	<b>42.1</b>	<b>-1.8</b>	<b>-9.0</b>	<b>4.1</b>	<b>7.4</b>	<b>1.6</b>	...	<b>Banques, assurances, affaires immobilières et autres services</b>
Financial and insurance activities	-25.9	-4.1	77.9	-4.3	-15.1	5.4	4.7	3.1	...	Activités financières et d'assurances
Real estate, renting and business activities	84.0	16.6	9.1	1.8	-0.4	2.6	10.8	-0.2	...	Immobilier, locations et activités de services aux entreprises
Public administration and defence; compulsory social security	44.3	82.7	39.8	0.6	9.1	1.3	6.6	1.1	...	Administration publique et défense; sécurité sociale obligatoire
Education	90.5	45.8	33.0	13.8	5.2	-5.6	-10.9	6.1	...	Education
Human health and social work activities	88.6	58.3	33.5	9.3	11.1	11.8	5.8	9.0	...	Santé et activités d'action sociale
Arts, entertainment, recreation and Other service activities	13.4	17.8	49.1	-2.1	1.7	3.8	1.6	7.2	...	Arts, spectacles, loisirs et autres activités des services

Financial Intermediation Services Indirectly Measured (FISIM)	90.9	-	-2.4	4.9	2.3	2.3	2.2	8.7	...	Service d'Intermédiation Financière Indirectement Mesuré (SIFIM)
Gross Value Added (GVA) at basic price	22.4	14.5	15.1	3.3	2.3	1.0	2.0	4.8	...	Produit Intérieur Brut aux prix de base
Plus: Indirect Taxes / taxes on products, less subsidies	1.6	11.9	29.2	-7.4	2.9	8.2	-9.0	3.9	...	Plus taxes indirectes/impôts sur les produits, moins les subventions
<b>EXPENDITURE ON GROSS DOMESTIC PRODUCT AT CONSTANT PURCHASERS' VALUES ANNUAL GROWTH RATES (%)</b>										
	<b>2010</b>	<b>2011</b>	<b>2012</b>	<b>2013</b>	<b>2014</b>	<b>2015</b>	<b>2016</b>	<b>2017</b>	<b>2018</b>	
Final consumption expenditure, government	54.4	38.7	58.4	-26.8	19.8	15.9	13.1	14.5	...	Dépense de consommation finale des administrations publiques
Final consumption expenditure, households	6.5	1.5	18.8	5.5	-2.4	19.6	-10.8	1.1	...	Dépense de consommation finale des ménages
Final consumption expenditure, Non-profit institutions serving households (NPISH)										Dépense de consommation finale des institutions sans but lucratif au service des ménages (ISBLM)
Gross fixed capital formation										Formation brute de capital fixe
Change in inventories	88.3	-5.6	25.6	-23.5	12.7	5.6	0.5	4.3	...	Variation des stocks
Exports of goods and services (FOB)	45.8	5.1	-3.3	-11.9	3.9	48.4	21.0	4.8	...	Exportations des Biens et services (FAB)
Less: Imports of goods and services (CIF)	21.1	-8.5	19.9	-24.5	0.4	80.6	-3.3	3.3	...	Importations des Biens et services (CAF)
<b>Expenditure on GDP</b>	<b>19.7</b>	<b>14.2</b>	<b>16.7</b>	<b>2.0</b>	<b>2.4</b>	<b>1.8</b>	<b>0.8</b>	<b>4.7</b>	<b>...</b>	<b>Produit Intérieur Brut aux prix demarché</b>
<b>GDP by economic activity</b>	<b>19.7</b>	<b>14.2</b>	<b>16.7</b>	<b>2.0</b>	<b>2.4</b>	<b>1.8</b>	<b>0.8</b>	<b>4.7</b>	<b>...</b>	<b>PIB aux prix d'acquisition (approche de la production)</b>
<b>III INFLATION</b>										
	<b>2010</b>	<b>2011</b>	<b>2012</b>	<b>2013</b>	<b>2014</b>	<b>2015</b>	<b>2016</b>	<b>2017</b>	<b>2018</b>	
<b>Annual growth rates (%)</b>										
All item	3.0	3.5	3.7	1.6	-0.2	-2.4	-1.6	0.9	...	Ensemble
of which:										dont:
Food and non-alcoholic beverages	3.8	4.0	4.6	1.7	-3.1	-3.3	-3.3	2.5	...	Alimentation et boissons non alcoolisées
Alcoholic beverages, tobacco and narcotics	10.6	4.9	6.3	5.2	1.9	0.3	-1.2	0.3	...	Boissons alcoolisées et tabacs
Clothing and footwear	-6.6	1.6	0.8	-0.2	-0.4	-1.4	-1.7	-0.1	...	Habillement et chaussures
Housing, water, electricity, gas and other fuels	8.0	4.5	11.8	4.5	0.9	-2.6	-2.4	-1.4	...	Logement, eau, électricité, gaz et autres combustibles
Furnishings, household equipment and routine household maintenance	-5.6	0.9	1.2	-	-2.1	-2.2	-2.9	3.5	...	Meubles, articles de ménage et entretien courant
Health	0.5	-0.3	1.6	2.8	0.7	0.7	-0.1	0.2	...	Santé
Transport	4.7	7.5	1.9	5.3	0.7	-1.5	-2.3	-0.7	...	Transport
Communication	-4.7	1.6	7.8	-10.2	-4.1	-13.9	-1.7	-0.2	...	Communication
Recreation and culture	-2.0	0.2	0.6	-0.5	-0.8	-0.9	-0.8	1.8	...	Loisirs et culture
Education	4.9	4.0	9.3	10.3	16.0	0.2	10.4	-0.6	...	Enseignement
Restaurants and hotels	9.6	5.0	6.1	1.6	0.8	-1.0	0.0	1.4	...	Restaurants et hôtels
Miscellaneous goods and services	-0.8	4.5	2.8	0.8	-2.0	-1.0	-1.8	2.3	...	Biens et Services divers
<b>IV AGRICULTURAL PRODUCTION - PRODUCTION AGRICOLE</b>										
	<b>2010</b>	<b>2011</b>	<b>2012</b>	<b>2013</b>	<b>2014</b>	<b>2015</b>	<b>2016</b>	<b>2017</b>	<b>2018</b>	
<b>TONNES (THOUSAND)</b>										
Sugar cane	2 692	3 058	3 929	3 960	3 856	3 348	3 483	3 584	...	Canne à sucre
Maize	1 192	1 010	1 096	939	975	643	864	901	...	Maise
Cassava	213	220	228	230	235	236	238	241	...	Manioc
Tobacco, unmanufactured	110	125	139	147	184	171	171	182	...	Tabac non manufacturé
Seed cotton	150	140	248	141	75	43	110	125	...	Graines de coton
<b>V MINING PRODUCTION - PRODUCTION MINIERE</b>										
	<b>2010</b>	<b>2011</b>	<b>2012</b>	<b>2013</b>	<b>2014</b>	<b>2015</b>	<b>2016</b>	<b>2017</b>	<b>2018</b>	
Gold /kg	9 619.8	12 949.3	14 743.0	14 001.3	15 385.7	20 022.7	22 747.3	26 494.7	35 054.4	Houille, tonnes (milliers)
Platinum /kg	8 638.7	10 826.6	10 524.2	13 065.6	12 482.7	12 563.6	15 109.6	14 257.1	14 703.1	Chrome, tonnes (milliers)
Palladium /kg	6 916.1	8 421.7	8 136.2	9 642.6	10 137.5	10 055.3	12 221.7	11 822.3	12 093.7	Platinum, tonnes (milliers)
<b>VI ENERGY - ENERGIE</b>										
	<b>2010</b>	<b>2011</b>	<b>2012</b>	<b>2013</b>	<b>2014</b>	<b>2015</b>	<b>2016</b>	<b>2017</b>	<b>2018</b>	
Total electricity generation (GWh)	8 090	8 765	8 765	9 408	9 887	9 585	6 976	7 278	7 732	Production électrique totale (GWh)
of which:										dont:
Production of electricity from fossil fuels (GWh)	2 089	2 917	2 917	4 408	4 451	4 590	3 947	4 101	4 262	Production d'électricité à partir de combustibles fossiles (GWh)
Production of hydro electricity (GWh)	6 001	5 844	5 844	4 996	5 431	4 990	3 024	3 172	3 321	Production d'électricité d'origine hydraulique (GWh)
Production of electricity from solar, wind, tide, wave and other sources (GWh)	-	4	4	4	5	5	5	5	5	Production d'électricité d'origine solaire, éolienne, marée motrice et autres (GWh)
<b>VII TOURISM AND INFRASTRUCTURE - TOURISME ET INFRASTRUCTURE</b>										
	<b>2010</b>	<b>2011</b>	<b>2012</b>	<b>2013</b>	<b>2014</b>	<b>2015</b>	<b>2016</b>	<b>2017</b>	<b>2018</b>	
<b>VII-1 Tourism</b>										
International tourist arrivals (thousands)	2 089	2 260	1 673	1 728	1 890	2 052	2 163	2 294	...	Arrivées de touristes internationaux (milliers)
Rooms in hotels and similar establishments (thousands)	8.0	6.0	-	6.7	6.7	6.5	6.5	6.5	...	Chambres d'hôtels et établissements assimilés (milliers)
Overnight stays (thousands)	288	325	352	457	469	513	541	604	...	Nuitées (milliers)
Tourism receipts (US\$ thousand)	135 000	164 000	174 000	183 000	186 000	191 000	194 000	158 000	...	Recettes touristiques (milliers de \$ EU)
Total contribution to GDP (%)	6.8	7.3	6.9	7.2	7.0	7.2	7.3	7.1	...	Contribution totale au PIB (%)
Total contribution to Employment (%)	5.4	5.7	5.4	5.4	4.9	4.8	4.4	3.9	3.7	Contribution totale à l'emploi (%)
<b>VII-2 Infrastructure</b>										
Paved road (% of total)	...	...	...	...	...	...	...	...	...	Routes asphaltées (% du total)
Total network (Railways-km)	351	351	351	...	...	...	...	...	...	Réseau total voies ferrées-Km
Main telephone lines (per 100 inhabitants)	2.69	2.47	2.05	2.02	2.14	2.12	1.89	1.60	...	Lignes téléphoniques fixes (pour 100 habitants)
Mobile cellular subscribers (per 100 inhabitants)	54.66	63.95	85.75	90.56	76.56	80.86	79.74	85.25	...	Abonnés aux téléphones mobiles (pour 100 habitants)
Internet users per 100 inhabitants	6.40	8.40	12.00	15.50	16.36	22.74	23.12	27.06	...	Utilisateurs Internet par 100 Habitants
Fixed (wired)-broadband subscriptions per 100 inhabitants	0.00	0.00	0.00	0.69	0.99	1.04	1.06	1.13	...	Abonnements à l'Internet fixe (filaire) à large bande pour 100 habitants, par débit



VIII EXTERNAL TRADE - COMMERCE EXTERIEUR

	2010	2011	2012	2013	2014	2015	2016	2017	2018	
<b>US\$ (MILLIONS)</b>										<b>\$ E.U (MILLIONS)</b>
<b>EXPORTS, FOB</b>										<b>EXPORTATIONS, F&amp;B</b>
Exports - Total	2 641	3 121	3 981	3 832	3 680	3 112	3 210	2 972	...	Exportations - Total
Exports to Africa	1 510	2 311	3 148	3 453	3 394	2 832	3 022	2 660	...	Exportations vers l'Afrique
<b>Main products</b>										<b>Principaux produits</b>
Unmanufactured tobacco; tobacco refuse	420	664	780	880	809	878	887	800	...	Tabacs bruts ou non fabriqués; déchets de tabac.
Gold, incl. gold plated with platinum, unwrought or not further worked	287	308	625	510	571	687	850	886	...	Or (y compris l'or platiné), sous formes brutes ou mi-ouvrées
Nickel mattes, nickel oxide sinters and other intermediate products of nickel metallurgy	441	530	352	579	556	429	434	20	...	Mattes de nickel, «sinters» d'oxydes de nickel et autres produits intermédiaires de la métallurgie du nickel.
Diamonds, whether or not worked, but not mounted or set	323	260	743	469	393	179	118	82	...	Diamants, même travaillés, mais non montés ni sertis.
Nickel ores and concentrates	270	346	364	329	357	218	338	323	...	Minerais de nickel et leurs concentrés.
<b>Main destinations</b>										<b>Principales destinations</b>
Zambia	74	87	108	305	807	516	472	58	...	Zambie
Mozambique	92	131	283	309	420	305	195	365	...	Mozambique
United Arab Emirates	329	209	482	229	96	148	117	223	...	Emirats Arabe Unis
China	237	186	89	31	13	58	1	1	...	Chine
Belgium	60.4	60.0	47.6	26.7	125.0	18.8	45.7	52.9	...	Belgique
<b>IMPORTS, CIF</b>										<b>IMPORTATIONS, CAF</b>
Imports - Total	5 218	7 940	6 825	6 975	5 802	5 775	5 018	4 920	...	Importations - Total (millions)
Imports from Africa	2 997	5 234	3 635	3 983	3 006	2 828	2 619	2 484	...	Importations en provenance de l'Afrique
<b>Main products</b>										<b>Principaux produits</b>
Petroleum oils and oils obtained from bituminous minerals (excl. crude);	858	1 163	1 440	1 510	1 477	1 519	1 300	1 266	...	Huiles de pétrole ou de minéraux bitumineux, autres que les huiles brutes
Mineral or chemical fertilisers containing two or three of the fertilising elements nitrogen, phosphorus and potassium	51	1 967	263	974	89	82	34	63	...	Engrais minéraux ou chimiques contenant deux ou trois des éléments fertilisants azote, phosphore et potassium
Motor cars and other motor vehicles principally designed for the transport of persons	446	431	472	211	156	152	109	125	...	Voitures de tourisme et autres véhicules automobiles principalement conçus pour le transport de personnes
Motor vehicles for the transport of goods, incl. chassis with engine and cab	396	308	316	192	126	172	113	108	...	Véhicules automobiles pour le transport de marchandises.
Maize or corn	57	123	269	109	115	174	301	117	...	Mais.
<b>Main origin</b>										<b>Principales provenances</b>
South Africa	2 415	4 492	2 833	3 296	2 460	2 203	2 075	2 003	...	Afrique du Sud
Singapore	18	31	31	60	1 166	1 338	1 118	1 105	...	Singapour
United Kingdom	141	159	1 235	1 396	185	92	87	116	...	Royaume Uni
China	297	331	327	378	364	451	360	433	...	Chine
United States	735	574	551	160	69	67	65	39	...	Etats Unis

**IX FINANCIAL AND MONETARY STATISTICS - FINANCES ET STATISTIQUES MONÉTAIRES**

	2010	2011	2012	2013	2014	2015	2016	2017	2018	
<b>IX-1 MONETARY STATISTICS</b>										<b>IX-1 STATISTIQUES MONÉTAIRES</b>
<b>ZIMBABWE DOLLAR (MILLIONS)</b>										<b>DOLLAR ZIMBABWEEN (MILLIONS)</b>
Money supply (M1)	2 329	3 100	3 719	3 888	4 377	4 736	5 637	6 230	6 699	Masse monétaire (M1)
Quasi-money	...	...	...	...	...	...	...	...	...	Quasi-monnaie
of which demand deposit	...	...	...	...	...	...	...	...	...	dont Monnaie scripturale
Net foreign assets	...	...	...	...	...	...	...	...	...	Avoirs extérieurs nets
Domestic credit	...	...	...	...	...	...	...	...	...	Crédit intérieur
of which claims on private sector	...	...	...	...	...	...	...	...	...	dont créances sur le secteur privé
of which claims on government sector, net	...	...	...	...	...	...	...	...	...	dont créances nettes sur le gouvernement
International reserves (millions US\$)	453	366	398	284	364	434	407	293	87	Réserves internationales (millions \$EU)
Average exchange rate (National currency per US\$)	1.00	1.00	1.00	1.00	1.00	1.00	1.00	1.00	1.00	Taux de change (moyen) (monnaie nationale par \$ EU)
<b>IX-2 PUBLIC FINANCE</b>										<b>IX-2 FINANCES PUBLIQUES</b>
<b>ZIMBABWE DOLLAR (MILLIONS)</b>										<b>DOLLAR ZIMBABWEEN (MILLIONS)</b>
Total Revenues and Grants	2 465	2 965	3 561	3 852	3 903	3 823	3 514	3 814	...	Recettes totales et dons
Direct taxes (on income, profits)	852	1 072	1 392	1 376	1 549	1 395	1 261	1 417	...	Taxes directes
Domestic Indirect Taxes Revenues	964	1 249	1 526	1 581	1 600	1 874	1 724	1 880	...	Taxes Indirectes
Trade taxes	371	302	309	359	241	170	154	167	...	Taxes sur le commerce extérieur
Other taxes	28	38	52	98	129	108	98	165	...	Autres taxes
Other revenues	250	304	282	438	384	275	277	186	...	Autres recettes
Grants	-	-	-	-	-	-	-	-	...	Dons
Total Expenditures and Net Lending	2 239	2 972	3 647	4 120	3 941	3 925	4 923	6 568	...	Dépenses totales et prêts nets
Current expenditure	1 292	1 799	2 286	2 459	2 461	2 526	2 607	3 309	...	Dépenses courantes
Wages and Salaries	758	1 269	1 733	1 926	2 106	2 137	2 278	2 496	...	Rémunérations et salaires
Other purchases of goods & services	402	454	475	439	325	326	328	813	...	Achat de biens et services
Other current expenditure	132	76	78	93	30	63	-	-	...	Autres dépenses courantes
Current transfers	412	743	949	1 181	1 090	1 028	1 229	1 225	...	Transferts courants
Interest payments	31	34	21	23	43	85	120	208	...	Intérêts
Capital expenditure	415	353	302	386	310	252	934	1 489	...	Dépenses d'équipement
Net Lending	88	42	89	71	36	34	34	338	...	Prêts nets
Fiscal Balance	225	- 6	- 86	- 268	- 39	- 102	- 1 410	- 2 754	...	Solde global y compris les dons
<b>IX-3 BALANCE OF PAYMENTS</b>										<b>IX-3 BALANCE DES PAIEMENTS</b>
<b>US \$ (MILLIONS)</b>										<b>\$ E.U (MILLIONS)</b>
	2010	2011	2012	2013	2014	2015	2016	2017	2018	
Trade balance	- 1 836	- 2 926	- 2 647	- 2 686	- 2 283	- 2 114	- 1 263	- 891	- 1 607	Balance commerciale
Services Balance	- 1 071	- 1 477	- 1 435	- 1 541	- 1 590	- 1 137	- 867	- 654	- 487	Balance des services
Net primary income	- 71	- 67	14	- 101	- 143	- 159	- 178	- 161	- 80	Revenus primaires nets
Compensation of employees	...	...	...	...	...	...	...	...	...	Rémunération des salariés
Investment income	...	...	...	...	...	...	...	...	...	Revenus des investissements
Net secondary income	1 402	1 899	2 094	1 868	1 880	2 020	1 827	1 697	1 396	Revenus secondaires nets
Net official transfers	...	...	...	...	...	...	...	...	...	Transferts officiels nets
Workers' remittances	662	1 030	1 164	1 104	1 166	1 253	1 103	1 013	898	Envois de fonds des travailleurs
Other private transfers	...	...	...	...	...	...	...	...	...	Autres transferts privés
Current account balance	- 1 576	- 2 570	- 1 974	- 2 460	- 2 136	- 1 389	- 481	- 8	- 779	Solde du compte courant
Capital and financial account	- 374	- 377	- 338	- 1 224	- 1 388	- 968	- 656	- 832	- 581	Comptes de capital et financier
Capital account	231	346	738	251	369	398	242	278	209	Compte de capital
Financial account	- 605	- 722	- 1 075	- 1 475	- 1 758	- 1 366	- 898	- 1 110	- 790	Compte financier
Errors and omissions	741	1 502	161	734	9	- 376	- 660	- 1 380	- 220	Erreurs et omissions
Overall balance	...	...	...	...	...	...	...	...	...	Balance générale

**X DEBT AND FINANCIAL FLOWS - DETTE ET FLUX FINANCIERS**

	2010	2011	2012	2013	2014	2015	2016	2017	2018	
<b>X-1 DEBT</b>										<b>X-1 DETTE EXTÉRIEURE</b>
<i>US \$ (MILLIONS)</i>										<i>\$ E.U (MILLIONS)</i>
Total external debt	7 122	7 532	8 226	9 228	10 148	10 917	10 766	9 491	8 767	Dettes extérieures totales
Private	-	-	-	-	-	-	-	-	-	Privée
Public	5 880	5 713	6 033	6 274	6 263	6 530	6 788	-	-	Publique
Total external debt service	-	-	-	-	-	-	-	-	-	Service de la dette extérieure
Present value of external debt	...	...	...	...	...	...	4 962	...	...	Valeur actuelle de la dette extérieure
Total government domestic debt, National currency (millions)	...	...	...	...	...	...	...	...	...	Dettes publiques intérieures
<b>X-2 FINANCIAL FLOWS</b>										<b>X-2 FLUX FINANCIERS</b>
<i>US \$ (MILLIONS)</i>										<i>\$ E.U (MILLIONS)</i>
Net Foreign Direct Investment Inflows	166	387	400	400	545	421	372	289	...	Investissements étrangers directs (flux nets entrants)
<b>Main origin of FDI inflows</b>										<b>Principales origines de l'IDE entrant:</b>
United Kingdom	18.5	40.1	28.4	...	...	...	...	...	...	Royaume-Uni
United States	...	...	-	...	...	...	...	...	...	États-Unis
Italy	8.3	13.6	-22.4	...	...	...	...	...	...	Italie
Sweden	-	...	...	...	...	...	...	...	...	Suède
Germany	-	-	-	...	...	...	...	...	...	Allemagne
African countries	...	...	...	...	...	...	...	...	...	Pays africains
Net Total Official Development assistance	713	723	1 002	828	761	788	654	726	...	Aide publique au développement (nette totale)
<b>Main origin of net ODA</b>										<b>Principales origines de l'APD nette</b>
United States	155.3	186.8	172.4	169.0	177.5	154.0	216.2	227.5	...	États-Unis
United Kingdom	108.0	77.5	220.0	146.7	171.3	141.9	134.6	120.5	...	Royaume-Uni
Germany	33.1	58.5	56.7	31.6	35.6	28.2	35.6	29.9	...	Allemagne
Sweden	30.4	38.6	39.8	36.9	34.7	29.2	28.5	37.1	...	Suède
Japan	18.9	18.4	21.8	12.4	5.2	6.7	15.1	14.8	...	Japon

**SOURCES AND NOTES - SOURCES ET NOTES**

External trade - Total exports, fob: AUC

External trade - Total import, cif: AUC

ODA: OECD

Monetary statistics: IMF

National Accounts: 2017 Projection

All figures in monetary values are in Zimbabwean Dollars (Z\$) for the period 2000 - 2008. For 2009 and beyond, monetary values are in United States Dollars (US\$).

Poverty: World Bank

Commerce extérieur - Exportation, fab: CUA

Commerce extérieur - Importations, caf: CUA

APD: OCDE

Statistiques monétaires: FMI

Comptes nationaux: 2017 Projection

Comptes Nationaux : Les données sont exprimées en \$ EU à partir de 2009

Pauvreté: Banque mondiale

Better Statistics for Better Development Outcomes

De meilleures statistiques pour un développement plus performant



African Development Bank Group  
Groupe de la Banque africaine de développement

Avenue Joseph Anoma  
01 BP 1387  
Abidjan 01, Côte d'Ivoire  
Tel: (225) 20 20 40 10  
E-mail: [statistics@afdb.org](mailto:statistics@afdb.org)  
Web site: <http://www.afdb.org/statistics>



African Union  
Union Africaine  
P.O. Box 3243  
Roosevelt Street  
(Old Airport Area)  
W21K19 Addis Ababa  
Ethiopia  
Tel: (251) 11 551 77 00  
Fax: (251) 11 551 78 44  
[www.au.int](http://www.au.int)



Economic Commission for Africa  
Commission Economique pour l'Afrique

P.O. Box 3001  
Addis Ababa  
Ethiopia  
Tel: +251 11 551 7200  
Fax: +251 11 551 0365  
Email: [ecainfo@uneca.org](mailto:ecainfo@uneca.org)  
[www.uneca.org](http://www.uneca.org)